

판매일자: 2024.04.01.

무배당

KDB다이렉트 암보험

(표준형, 해약환급금 미지급형Ⅲ)

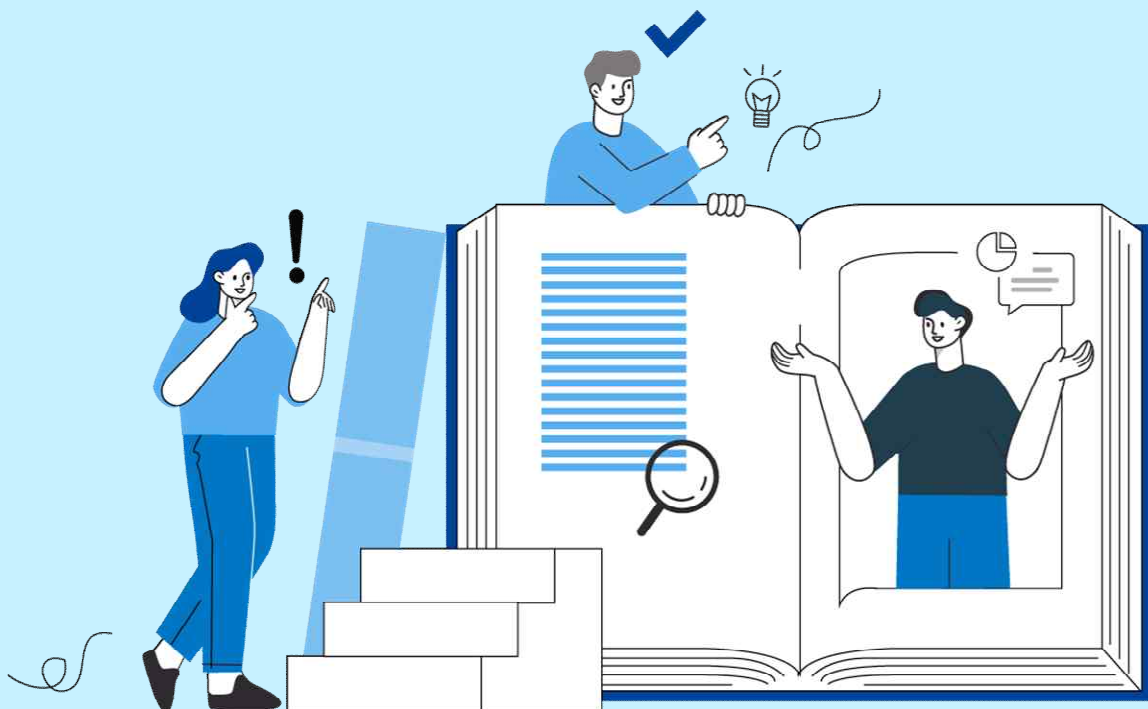

산업은행계열 KDB생명

본 계약서류는 관련 법령 및 내부통제기준에 따른 절차를 거쳐 제공됨을 안내드립니다.

목차

보험약관 Guide Book	5
보험약관요약서	11

주계약

(무)KDB다이렉트 암보험(표준형, 해약환급금 미지급형Ⅲ)	25
----------------------------------	----

제1관 목적 및 용어의 정의

제1조 (목적)	26
제2조 (용어의 정의)	26
제3조 (“암”등의 정의 및 진단확정)	27
제4조 (“제자리암”의 정의 및 진단확정)	29
제5조 (“경계성종양”의 정의 및 진단확정)	29
제6조 (“대장점막내암”의 정의 및 진단확정)	29
제7조 (“비침습 방광암”의 정의 및 진단확정)	30
제8조 (“고액치료비관련암”의 정의 및 진단확정)	31

제2관 보험금의 지급

제9조 (보험금의 지급사유)	31
제10조 (보험금 지급에 관한 세부규정)	32
제11조 (보험금을 지급하지 않는 사유)	34
제12조 (보험금 지급사유의 발생통지)	34
제13조 (보험금 등의 청구)	35
제14조 (보험금 등의 지급절차)	35
제15조 (보험금 받는 방법의 변경)	36
제16조 (주소변경통지)	37
제17조 (보험수익자의 지정)	37
제18조 (대표자의 지정)	37

제3관 계약자의 계약 전 알릴 의무 등

제19조 (계약 전 알릴 의무)	37
제20조 (계약 전 알릴 의무 위반의 효과)	38
제21조 (사기에 의한 계약)	39

제4관 보험계약의 성립과 유지

39

제22조 (보험계약의 성립)	39
제23조 (청약의 철회)	41
제24조 (약관교부 및 설명의무 등)	42
제25조 (계약의 무효)	43
제26조 (계약내용의 변경 등)	44
제27조 (보험나이 등)	45
제28조 (계약의 소멸)	45
제5관 보험료의 납입	46
제29조 (제1회 보험료 및 회사의 보장개시)	46
제30조 (제2회 이후 보험료의 납입)	48
제31조 (보험료의 자동대출납입)	48
제32조 (보험료의 납입이 연체되는 경우 납입최고(독촉)와 계약의 해지)	48
제33조 (보험료의 납입을 연체하여 해지된 계약의 부활(효력회복))	49
제34조 (강제집행 등으로 인하여 해지된 계약의 특별부활(효력회복))	50
제6관 계약의 해지 및 해약환급금 등	50
제35조 (계약자의 임의해지)	50
제36조 (위법계약의 해지)	50
제37조 (중대사유로 인한 해지)	51
제38조 (회사의 파산선고와 해지)	52
제39조 (해약환급금)	52
제40조 (보험계약대출)	53
제41조 (배당금의 지급)	53
제7관 분쟁의 조정 등	53
제42조 (분쟁의 조정)	53
제43조 (관할법원)	54
제44조 (소멸시효)	54
제45조 (약관의 해석)	55
제46조 (설명서 교부 및 보험안내자료 등의 효력)	55
제47조 (회사의 손해배상책임)	55
제48조 (개인정보보호)	56
제49조 (준거법)	56
제50조 (예금보험에 의한 지급보장)	56
<hr/>	
(부표 1) 보험금 지급 기준표	57
(부표 2) 대상이 되는 악성신생물(암) 분류표(기타피부암, 갑상선암, 대장점막내암 및 비 침습 방광암 제외)	60
(부표 3) 제자리의 신생물 분류표(대장점막내암 및 비침습 방광암 제외)	62

(부표 4) 행동양식 불명 또는 미상의 신생물 분류표	63
(부표 5) 고액치료비관련 악성신생물(암) 분류표	64
(부표 6) 남녀생식기관관련 악성신생물(암) 분류표	65
(부표 7) 장애분류표	66
(부표 8) 재해분류표	90
(부표 9) 보험금을 지급할 때의 적립이율 계산(제14조 제2항 및 제39조 제2항 관련)	92

특약 목록(가나다 순)

제도성특약

신단체취급특약Ⅲ

장애인전용보험전환특약

지정대리청구서비스특약

특정신체부위·질병보장제한부인수특약

[부록] 약관 인용 법령 모음

약관을 쉽게 이용할 수 있는

보험약관 Guide Book



보험약관이란?

보험약관은 가입하신 보험계약의 내용 및 조건 등을 미리 정하여 놓은 계약조항으로 보험계약자와 보험회사의 권리 및 의무를 규정하고 있습니다. 특히, 청약철회, 계약취소, 보험금 지급 및 지급제한 사항 등 보험계약의 중요사항에 대한 설명이 들어있으니 반드시 확인하셔야 합니다.

한 눈에 보는 약관의 구성



보험약관 Guide Book

보험약관을 쉽게 잘 이용할 수 있도록 약관의 구성, 쉽게 찾는 방법 등의 내용을 담고 있는 지침서



보험약관요약서

보험약관을 쉽게 이해할 수 있도록 계약 주요내용 및 유의사항 등을 간단하게 요약



보험약관

- 주계약 약관: 기본계약을 포함한 공통 사항에 대한 계약내용
- 특약(특별약관): 선택 가입한 보장내용 등 필요한 사항을 정한 약관



보험약관 용어해설 및 약관 인용 법령 모음

보험약관 이해를 돕기 위한 어려운 보험용어와 약관 인용 법령 등을 소비자에게 안내

QR코드를 통한 편리한 정보 이용

QR(Quick Response)코드란?

스마트폰으로 해당 QR코드를 스캔하면 상세내용 등을 손쉽게 안내받을 수 있습니다.

약관해설 영상



보험금 지급절차



전국 지점





약관의 핵심 체크항목 쉽게 찾기(주계약 약관 기준)

보험약관 핵심사항 등과 관련된 해당 조문, 쪽수 및 영상자료 등을 안내드리오니, 약관을 수령한 후, 해당 내용을 반드시 확인·숙지하시기 바랍니다.

☑️ 보험금 지급 및 지급제한 사항	제9조 (보험금의 지급사유)	P.31	
	제11조 (보험금을 지급하지 않는 사유)	P.34	

※ 본인이 가입한 특약을 확인하여 가입특약별 「보험금 지급사유 및 미지급사유」도 반드시 확인할 필요

☑️ 청약 철회	제23조 (청약의 철회)	P.41	
----------	---------------	------	---

☑️ 계약 취소	제24조 (약관교부 및 설명의무 등)	P.42	
----------	----------------------	------	---

☑️ 계약 무효	제25조 (계약의 무효)	P.43	
----------	---------------	------	--

☑️ 계약 전 알릴의무 및 위반효과	제19조 (계약 전 알릴 의무)	P.37	
	제20조 (계약 전 알릴 의무 위반의 효과)	P.38	

☑️ 보험료 연체 및 해지	제32조 (보험료의 납입이 연체되는 경우 납입최고(독촉)와 계약의 해지)	P.48	
----------------	--	------	---

☑️ 부활(효력회복)	제33조 (보험료의 납입을 연체하여 해지된 계약의 부활(효력회복))	P.49	
-------------	---------------------------------------	------	---

☑️ 해약환급금	제35조 (계약자의 임의해지)	P.50	
	제39조 (해약환급금)	P.52	

☑️ 보험계약대출	제40조 (보험계약대출)	P.53	
-----------	---------------	------	---

약관을 쉽게 이용할 수 있는 꿀팁

아래 7가지 꿀팁을 활용하시면 약관을 보다 쉽고 편리하게 이용할 수 있습니다.

- '보험약관요약서'를 활용하시면 상품의 주요특징, 가입시 유의사항, 보험계약의 일반사항 등 약관을 보다 쉽게 이해하실 수 있습니다. → **보험약관요약서 P.11**
- '약관의 핵심 체크항목 쉽게 찾기'를 이용하시면 약관내용 중 핵심적인 권리 및 의무관계를 보다 쉽게 찾을 수 있습니다. → **핵심 체크항목 P.7**
- '가나다 순 특약 목록'을 활용하시면 실제 가입한 특약 약관을 쉽게 찾을 수 있습니다.
※ 주계약에 부가된 특약은 자유롭게 선택, 가입(의무특약 제외)할 수 있고 가입특약에 한하여 보장받을 수 있습니다. → **목차 P.4**
- 약관 내용 중 어려운 보험용어는 **보험약관 용어해설**을 참고하시면 약관 이해에 도움이 됩니다. → **보험약관 용어해설 P.22**
- 스마트폰으로 QR코드를 인식하면 약관해설 영상, 보험금 지급절차, 전국 지점 등을 쉽게 안내 받을 수 있습니다. → **QR코드 P.6**
- '약관 인용 법령 모음' 항목을 활용하시면 약관에서 인용한 법률 조항 및 규정을 자세히 알 수 있습니다. → **[부록] 약관 인용 법령 모음**
- 약관조항 등이 **음영 컬러화** 되거나 **진하게** 된 경우 보험금 지급 등 약관 주요 내용이므로 주의 깊게 읽기 바랍니다.

보험금의 청구방법 및 구비서류

※ 가입시점에 따라 보험금의 청구방법 및 구비서류 등이 다를 수 있습니다. 따라서, 보험금 청구시점에 홈 페이지(<http://www.kdblifeco.kr>) 또는 콜센터 ☎1588-4040에서 관련 내용을 확인하시기 바랍니다.

- 보험금 청구 사유에 해당하는 구비서류를 준비하셔서 가까운 금융프라자 또는 지점을 방문하거나, 담당 컨설턴트 / 우편 / FAX / 인터넷 / 모바일 등을 통하여 접수할 수 있습니다.
- FAX / 인터넷 / 모바일은 보험금 청구 가능금액 한도 등 제한이 있을 수 있으니 청구 유형별로 세부내역을 확인하시기 바랍니다.

보험금의 지급절차

- 회사는 보험금 청구서류 접수일부터 3영업일 이내에 보험금을 지급합니다. 단, 보험금 지급사유의 조사나 확인이 필요한 경우 10영업일이 소요될 수 있습니다.



보험금 지급절차 안내



구비서류 자동안내



보험계약 관련 교부서류 안내

※ 교부받은 서류를 확인하시고, 수령하지 못한 경우에는 담당 컨설턴트 또는 KDB생명 고객센터 (1588-4040)로 문의하여 주시기 바랍니다.



상품설명서



보험약관



계약자 보관용 청약서



보험증권

기타 문의사항

- ※ 기타 문의사항은 당사 홈페이지(www.kdblifeco.kr) 또는 고객센터(☎1588-4040)로 문의 가능합니다.
- ※ 보험상품 거래단계별 필요한 금융꿀팁 또는 핵심정보 등은 금융감독원 금융소비자정보포털 (FINE, fine.fss.or.kr)에서 확인 가능합니다.

쉽게 이해하는
보험약관요약서



본 요약서는 그림/도표/아이콘/삽화 등 시각화된 자료를 바탕으로 보험상품 및 약관의 핵심내용을 알기 쉽게 작성한 것입니다. 보다 자세한 사항은 **상품설명서 및 약관을 반드시 확인하시기 바랍니다.**

요약서의 내용을 이해하지 못하고 보험에 가입할 경우 불이익을 받을 수 있으므로, 동 내용을 **반드시 이해하시고 계약체결 여부를 결정하시기 바랍니다.**

I. 보험계약의 개요

- 보험회사명: KDB생명보험
- 보험상품명: 무배당 KDB다이렉트 암보험(표준형, 해약환급금 미지급형Ⅲ)
- 보험상품의 종류: 암보험

1. 상품의 주요특징

<p>보장성보험</p>		<p>이 계약은 암진단 보장을 주목적으로 하는 보장성보험이며, 저축이나 연금수령을 목적으로 가입하시기에 적합하지 않습니다.</p>
<p>금리확정형</p>		<p>이 계약의 보험료 및 계약자적립액 산출에 적용되는 이율은 보험기간 동안 2.75%로 고정되어있습니다.</p>
<p>해약환급금 미지급형Ⅲ</p>	 	<p>해약환급금 미지급형Ⅲ는 보험료 납입기간 중 보험계약을 해지할 경우 해약환급금이 없으며, 보험료 납입기간 경과 후 보험계약을 해지할 경우 표준형보다 해약환급금이 적습니다.</p>
<p>예금자보호</p>		<p>이 계약은 예금자보호법에 따라 해약환급금(또는 만기시 보험금)에 기타지급금을 합한 금액이 1인당 “5천만원까지”(본 보험회사의 여타 보호상품과 합산) 보호됩니다. 이와 별도로 본 보험회사 보호상품의 사고보험금을 합산한 금액이 1인당 “5천만원까지” 보호됩니다.</p>

2. ‘상품명’으로 상품의 특징 이해하기

무배당 KDB다이렉트 암보험(표준형, 해약환급금 미지급형Ⅲ)

- 무배당: 계약자에게 배당을 하지 않는 상품입니다.
- 암보험: 각종 질병 중에서도 암에 대해 집중적으로 보장합니다.

3. 주계약 주요 보장내용

	암	기타피부암, 갑상선암, 대장점막내암 및 비침습 방광암 제외
	소액암	기타피부암, 갑상선암, 대장점막내암, 비침습 방광암, 제자리암, 경계성종양
<p>☑️ 유의사항</p> <p>한국표준질병·사인분류 지침서의 “사망 및 질병이환의 분류번호부여를 위한 선정준칙과 지침”에 따라 C77~C80(이차성 및 상세불명 부위의 악성신생물(암))의 경우 일차성 악성신생물(암)이 확인되는 경우에는 원발부위(최초 발생한 부위)를 기준으로 합니다.</p>		

II. 소비자가 반드시 알아두어야 할 유의사항

1. 보험금 지급제한사항



이 계약에는 면책기간, 감액지급, 보장한도 등 보험금 지급제한 조건이 부가되어 있습니다. 보다 자세한 사항은 상품설명서 및 약관을 참조하시기 바랍니다.

☑ 면책기간



이 계약에는 **보험금이 지급되지 않거나 보험료 납입면제가 되지 않는 기간인 [면책기간]**이 설정된 급부가 있습니다.

● 면책기간 적용 급부



구분	급부명칭	면책기간
주계약	암진단보험금 I	가입 후 90일간 보장 제외
	암진단보험금 II	
	암진단보험금 III	

- ※ 상기 내용 중 암의 정의는 각 보험별로 다를 수 있으므로 해당 약관을 반드시 확인하시기 바랍니다.
- ※ 갱신형의 경우 최초계약에만 면책기간이 설정됩니다.
- ※ 부활(효력회복)하는 경우 부활(효력회복)일부터 면책기간이 설정됩니다.

🗣️ 민원사례

A고객은 OO암보험 가입 후 2개월이 지나서 위암으로 진단받고 보험회사에 암진단보험금을 청구하였으나 보험회사에서는 계약일로부터 90일이 경과하지 않아 보험금 지급이 어려움을 안내함.



암진단보험금은 계약일 또는 부활(효력회복)일로부터 그 날을 포함하여 90일이 되는 날의 다음날부터 보장개시됩니다.

☑ 감액지급



이 계약에는 **일정기간 보험금이 일부만 지급되는 [감액지급]**이 설정된 급부가 있습니다.

● 감액지급 적용 급부

구분	급부명칭	감액기간 및 비율
----	------	-----------

주계약	암진단보험금 I	가입 후 2년간 보험금 50% 지급
	암진단보험금 II	
	암진단보험금 III	
	소액암진단보험금	

※ 갱신형의 경우 최초계약에만 감액지급이 적용됩니다.

📢 민원사례

A고객은 OO건강보험 가입 후 8개월이 지나서 뇌출혈로 진단받고 보험회사에 뇌출혈진단보험금을 청구하였으나 보험회사에서는 가입 후 1년이 경과하지 않아 보험금의 50%만 지급함을 안내함.



감액지급이 설정된 급부는 **감액기간동안 보험금의 50%만** 지급됩니다.

📌 보장한도



이 계약에는 **보험금 지급 한도 [보장한도]**가 설정된 급부가 있습니다.

● 보장한도 적용 급부

구분	급부명칭	보장한도
주계약	암진단보험금 I	최초 1회 에 한해 보장
	암진단보험금 II	최초 1회 에 한해 보장
	암진단보험금 III	최초 1회 에 한해 보장
	소액암진단보험금	소액암 각 최초 1회 에 한해 보장

※ 상기 내용 중 암의 정의는 각 보험별로 다를 수 있으므로 해당 약관을 반드시 확인하시기 바랍니다.

2. 해약환급금에 관한 사항

📌 보험계약자가 **보험계약을 중도에 해지할 경우** 보험회사는 **해약환급금**을 지급합니다.



① **해약환급금은 납입한 보험료보다 적거나 없을 수도 있습니다.**

※ 해약환급금: 납입한 보험료에서 계약체결·유지관리 등에 소요되는 경비 및 경과된 기간의 위험보장에 사용된 보험료를 차감하여 지급

② **해약환급금 미지급형III의 경우 보험료 납입기간 중** 보험계약을 해지할 경우 **해약환급금이 없으며**, 보험료 납입기간 경과 후 보험계약을 해지할 경우 표준형보다 **해약환급금이 적습니다.**



(예시: 일반상품)

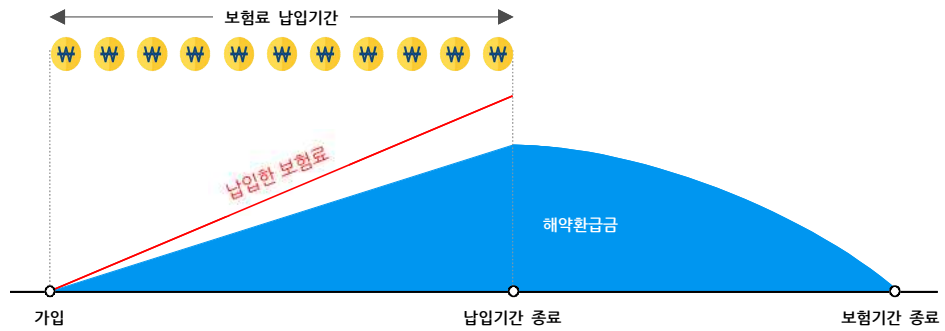

(예시: 해약환급금이 적은 상품 - 해약환급금 미지급형Ⅲ)

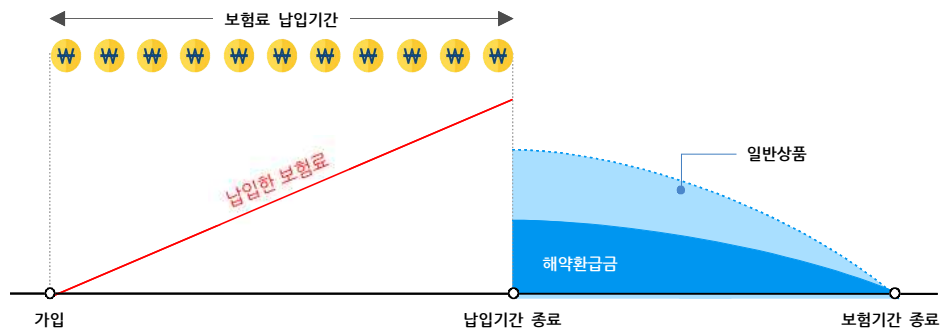

3. 소비자가 반드시 알아두어야 할 상품의 주요 특성

☑ 보장성보험



- ① 이 계약은 암진단 보장을 주목적으로 하는 보장성보험이며, 저축이나 연금수령을 목적으로 가입하시기에 적합하지 않습니다.
- ② 만기 또는 중도해지 시 납입한 보험료보다 해약환급금이 적거나 없을 수 있습니다.

☑ 금리확정형 보험



이 계약의 보험료 및 계약자적립액 산출에 적용되는 이율은 보험기간동안 2.75%로 고정되어있습니다.

☑ 예금자보호제도에 관한 사항



이 계약은 예금자보호법에 따라 **해약환급금(또는 만기시 보험금)에 기타지급금을 합한 금액이 1인당 “5천만원까지”(본 보험회사의 여타 보호상품과 합산) 보호**됩니다. 이와 별도로 본 보험회사 **보호상품의 사고보험금을 합산한 금액이 1인당 “5천만원까지” 보호**됩니다.

III. 보험계약의 일반사항

1. 청약을 철회할 수 있는 권리

주계약 약관
제23조(청약의 철회)

보험계약자는 **보험증권을 받은 날부터 15일 이내에 보험계약의 청약을 철회**할 수 있으며, 이 경우 회사는 3영업일 이내에 납입한 보험료를 돌려드립니다.

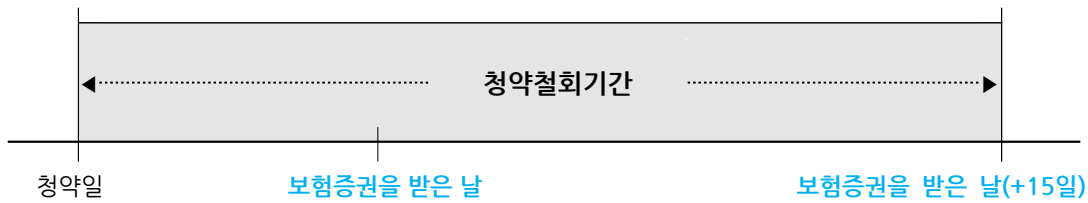

[청약철회가 불가능한 경우]



- ① **청약일**부터 30일(만65세 이상 보험계약자 & 전화로 체결한 계약의 경우 45일)을 **초과**한 경우
- ② 회사가 **건강상태 진단을 지원하는 계약**, 보험기간이 **90일 이내인 계약** 또는 **전문금융소비자가 체결한 계약**

2. 보험계약을 취소할 수 있는 권리

주계약 약관
제24조(약관교부 및 설명의무 등)

보험계약자는 다음의 경우 계약이 성립한 날부터 3개월 이내에 계약을 취소할 수 있습니다.

- ☑ 보험계약을 청약할 때 **보험약관 및 보험계약자 보관용 청약서**를 전달받지 못한 경우
- ☑ **보험약관의 중요내용**을 설명 받지 못한 경우
- ☑ 보험계약자가 청약서에 **자필서명**을 하지 않은 경우

[계약 취소 시 지급하는 금액]
납입한 보험료 + 이자

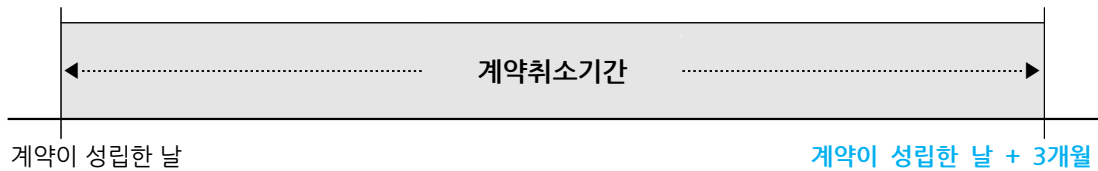

3. 보험계약의 무효

주계약 약관
제25조(계약의 무효)

보험계약자는 다음의 경우 보험계약을 **무효**로 하며, 이미 납입한 보험료를 돌려드립니다.

- ④ 보험계약 체결 시 계약에서 정한 피보험자의 나이에 미달되었거나 초과되었을 경우
- ④ 암보장개시일 전일 이전에 암(기타피부암, 갑상선암, 대장점막내암 및 비침습 방광암 제외)으로 진단이 확정되어 있는 경우

4. 보험계약 전 알릴의무 및 위반시 효과

주계약 약관
제19조(계약 전 알릴 의무)
제20조(계약 전 알릴 의무 위반의 효과)

보험계약자 또는 피보험자는 보험계약을 청약할 때 **청약서의 질문사항(중요사항)에 대하여 사실대로 알려야 합니다.**

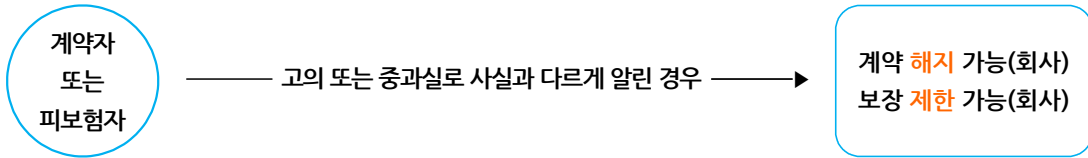

- ① 청약서의 질문사항에 대하여 **보험설계사에게만 구두로 알렸을 경우 보험계약 전 알릴의무를 이행한 것으로 볼 수 없습니다.**
- ② **전화 등 통신수단을 통한 보험계약의 경우 보험회사 상담원의 질문이 청약서의 질문사항을 대신하므로 상담원의 질문에 사실대로 대답하여야 합니다.**

📢 민원사례

A고객은 고지혈증, 당뇨병으로 90일간 투약처방을 받은 사실을 **보험설계사에게만 알리고, 청약서에 기재하지 않은 채 OO건강보험에 가입하였으며, 가입 이후 1년간 당뇨병으로 통원치료를 받아 보험금을 청구하였으나, 보험회사는 보험계약이 해지됨과 동시에 보험금 지급이 어려움을 안내**



📝 법률지식

대법원 2007.6.28. 선고 2006다59837

일반적으로 보험설계사는 독자적으로 보험회사를 대리하여 보험계약을 체결할 권한이나 고지의무를 수행할 권한이 없음

5. 보험료 납입연체 및 보험계약의 해지

주계약 약관
제32조(보험료의 납입이 연체되는 경우 납입최고(독촉)과 계약의 해지)

보험료 납입이 연체 중인 경우 보험회사는 납입을 독촉하는 안내를 하며, **납입최고(독촉)기간 내**에 **보험료를 납입하지 않으면 보험계약이 해지**됩니다.

* 납입최고(독촉)기간: 14일 이상(보험기간 1년 미만인 경우 7일 이상)

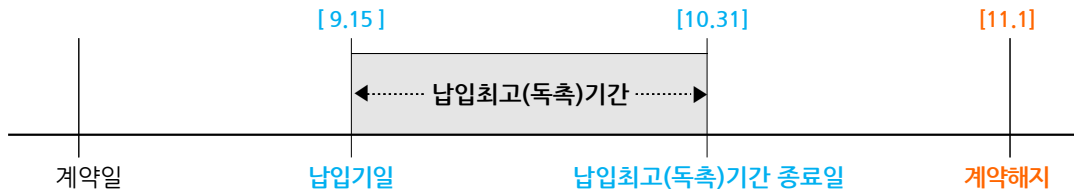

☑ **납입연체:** ① 보험료 납입이 연체중이거나 ② 유니버설 상품에서 월대체보험료를 충당할 수 없는 경우

6. 해지된 보험계약의 부활(효력회복)

주계약 약관
제33조(보험료의 납입을 연체하여 해지된 계약의 부활(효력회복))

보험료 납입연체로 보험계약이 해지되었으나 **해약환급금을 받지 않은 경우** 해지된 날부터 **3년 이내**에 보험계약의 **부활(효력회복)**을 **청약**할 수 있습니다.



보험회사는 피보험자의 건강상태, 직업 등에 따라 승낙여부를 결정하며, **부활(효력회복)**을 **거절**하거나 **보장의 일부를 제한**할 수 있습니다.

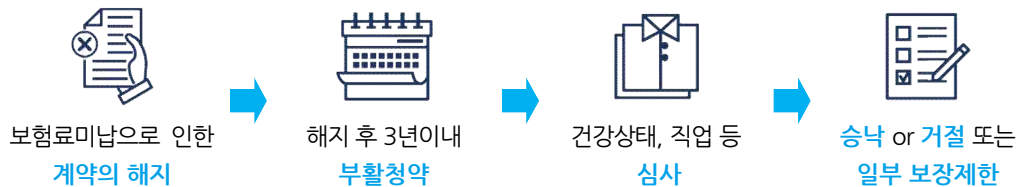

7. 보험계약대출

주계약 약관
제40조(보험계약대출)



보험계약자는 보험계약의 해약환급금 범위 내에서 보험계약대출을 받을 수 있습니다.



- ① **상환하지 않은 보험계약대출금 및 이자**는 **해약환급금 또는 보험금에서 차감**될 수 있습니다.
- ② **순수보장성보험** 등 보험상품 종류에 따라 **보험계약대출이 제한**될 수 있습니다.
- ③ 보험계약자는 대출신청 전에 **보험계약대출이율을 반드시 확인**하시기 바랍니다.

● [예시]환급금 내역서

 해약환급금
 1,000만원

-  대출금 500만원
 이자 5만원

= 
 실수령액
 495만원

해약환급금	공제금액			실수령액
	원금	이자	계	
1,000만원	500만원	5만원	505만원	495만원

8. 보험금 청구절차 및 서류

주계약 약관
 제13조(보험금 등의 청구)
 제14조(보험금 등의 지급절차)

보험금은 청구서류 접수일부터 **3영업일** 이내에 지급하는 것이 원칙입니다.
 (단, 보험금 지급사유의 조사, 확인이 필요한 경우 10영업일이 소요될 수 있습니다.)

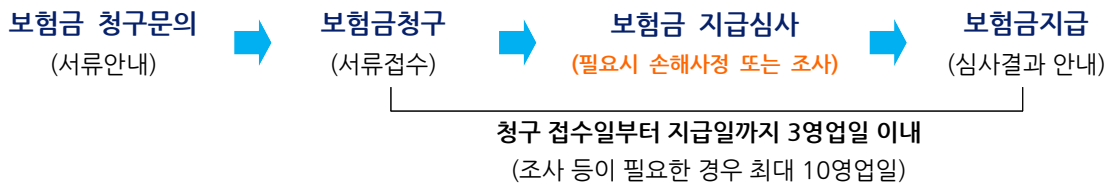

소액보험금 청구시 진단서 제출이 면제되는 등 청구서류가 간소화되는 경우가 있으니, 보험금 청구 전에 보험회사에 제출서류를 확인하시기 바랍니다.

보험금 청구서류						
구분	사망	장해	진단	입원	수술	실손
공통	보험금청구서, 신분증, 개인(신용)정보처리동의서					
진단서	● (사망진단서)	● (장해진단서)	●	△	△	△
입퇴원확인서				●		● (입원시)
수술확인서					●	● (수술시)
통원확인서						● (통원시)
진단사실 확인서류			● (검사결과지 등)			

※ 보험사고의 종류, 내용 등에 따라 진료비 세부내역서 등 추가서류가 필요할 수 있습니다.

IV. 보험약관 용어해설

- **보험약관** 보험계약에 관하여 보험계약자와 보험회사 상호간에 이행하여야 할 권리와 의무를 규정한 것
- **보험증권** 보험계약의 성립과 그 내용을 증명하기 위하여 보험회사가 보험계약자에게 드리는 증서
- **보험계약자** 보험회사와 계약을 체결하고 보험료 납입의무를 지는 사람
- **피보험자** 보험사고의 대상이 되는 사람
- **보험수익자** 보험사고 발생시 보험금 청구권을 갖는 사람
- **보험료** 보험계약에 따른 보장을 받기 위하여 보험계약자가 보험회사에 납입하는 금액
- **보장개시일** 보험회사의 보험금 지급의무가 시작되는 날
- **보험기간** 보험계약에 따라 보장을 받는 기간
- **보험가입금액** 보험금, 보험료 및 계약자적립액 등을 산정하는 기준이 되는 금액
* 보험가입금액, 보험료 납입기간, 피보험자의 나이 등을 기준으로 보험료를 산출하지 않고 보험계약자 보험료를 선택하는 보험에서는 보험료 수준에 따라 보험금, 계약자적립액 등이 결정됨
- **보험금** 피보험자에게 약관에서 규정하는 보험금 지급사유가 발생하였을 때 보험회사가 보험수익자에게 지급하는 금액
- **계약자적립액** 장래의 해약환급금 등을 지급하기 위하여 계약자가 납입한 보험료 중 일정액을 기준으로 보험료 및 해약환급금 산출방법서에서 정한 방법에 따라 계산한 금액
- **해약환급금** 계약이 효력을 잃거나 해지된 경우 보험계약자에게 돌려주는 금액

V. 주요 민원사례

사례 1 | 해약환급금 과소 관련

A고객은 목돈마련을 위한 금융상품을 알아보던 중 보험설계사 B로부터 OO저축보험 가입을 권유받음. 보험설계사 B는 OO저축보험은 5년만 납입하면 5년 뒤에는 원금뿐만 아니라 은행수익률 보다 높은 이자를 수령할 수 있다고 설명. 이에 A고객은 청약서에 서명하였고, 이후 증권, 약관 등 중요서류를 모두 수령하였으나 보험설계사 B의 설명만 믿고 자세히 살펴보지 않았으며, 가입이후 자동이체로 보험료를 정상 납입함. 5년이 경과된 시점에서 해지 시 수령가능 한 금액을 확인하던 중 원금 손실이 발생한다는 것을 알고 민원을 제기함.

Q 알아두세요

보험계약은 은행의 저축과 달리 납입한 보험료 중 일부는 다른 계약자에게 보험금으로 지급되며, 또 다른 일부는 보험회사의 운영에 필요한 경비로 사용되어 해약환급금이 납입한 보험료보다 적거나 없을 수도 있습니다.



사례 2 | 청약관련서류 자필서명 이행 관련

OO보험을 가입하여 유지 중이던 계약자 A고객은 피보험자인 배우자 B고객이 암진단을 받아 암진단보험금을 청구하였으나 가입 당시 피보험자 B고객이 청약서에 직접 자필 서명하지 않은 사실이 확인되어 보험금이 지급되지 않고 계약이 무효처리되어 민원을 제기함.

Q 알아두세요

보험사고 발생시 문제없이 보장을 받기 위해서는 보험상품 가입 당시에 반드시 계약자 및 피보험자가 직접 자필로(전자서명 포함) 서명하여야 합니다.



사례 3 | 보험금청구권 소멸시효 관련

OO입원특약을 가입한 A씨는 운동 중 무릎을 다쳐 입원치료를 받았으나, 보험가입 사실을 잊고 지내다가 3년이 한참 지난 후 OO입원특약에 가입한 사실이 떠올라 보험금을 청구하였으나, 보험회사는 보험금 지급이 어려움을 안내함.

Q 알아두세요

보험금청구권 소멸시효는 3년으로, 그 기간을 경과하면 보험금 지급이 제한될 수 있습니다.



사례 4 | 사기에 의한 계약 관련

A고객은 인간면역결핍바이러스(HIV) 감염의 진단 확정을 받은 후 이를 숨기고 계약 체결시 건강진단에서 제3자의 대리진단서류를 제출해 OO보험에 가입함. 보험회사는 보장개시일 5년 이내 뚜렷한 사기의사가 있었음을 증명해 계약을 취소함.

Q 알아두세요

계약자 또는 피보험자가 뚜렷한 사기의사에 의해 계약이 성립되었음을 보험회사가 증명하는 경우 보장개시일로부터 5년 이내(사기사실을 안 날부터는 1개월 이내)에 계약을 취소할 수 있습니다.



무배당

KDB다이렉트 암보험 (표준형, 해약환급금 미지급형Ⅲ)

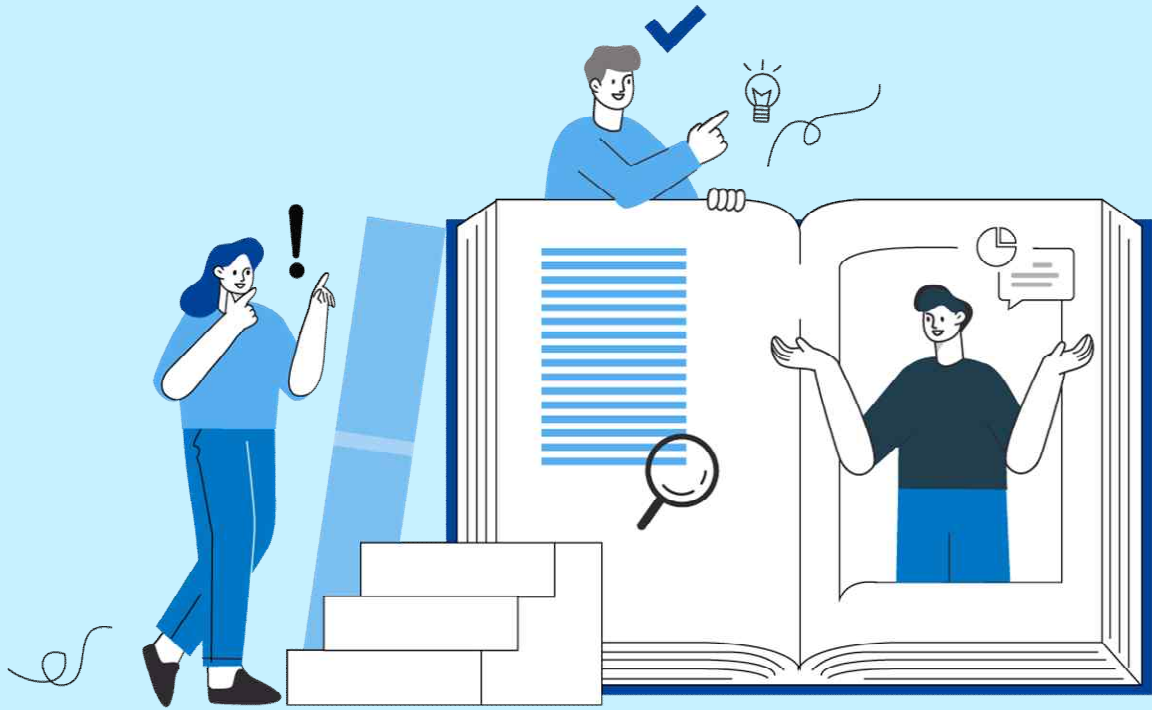

산업은행계열 KDB생명

제1관 목적 및 용어의 정의

제1조 (목적)

이 보험계약(이하 “계약”이라 합니다)은 보험계약자(이하 “계약자”라 합니다)와 보험회사(이하 “회사”라 합니다) 사이에 제9조(보험금의 지급사유)에 해당하는 피보험자의 위험을 보장하기 위하여 체결됩니다.

제2조 (용어의 정의)

이 계약에서 사용되는 용어의 정의는, 이 계약의 다른 조항에서 달리 정의되지 않는 한 다음과 같습니다.

1. 계약관계 관련 용어

- 가. 계약자: 회사와 계약을 체결하고 보험료를 납입할 의무를 지는 사람을 말합니다.
- 나. 보험수익자: 보험금 지급사유가 발생하는 때에 회사에 보험금을 청구하여 받을 수 있는 사람을 말합니다.
- 다. 보험증권: 계약의 성립과 그 내용을 증명하기 위하여 회사가 계약자에게 드리는 증서를 말합니다.
- 라. 진단계약: 계약을 체결하기 위하여 피보험자가 건강진단을 받아야 하는 계약을 말합니다.
- 마. 피보험자: 보험사고의 대상이 되는 사람을 말합니다.

2. 지급사유 관련 용어

- 가. 장애: 장애분류표(부표7 참조)에서 정한 기준에 따른 장애상태를 말합니다.
- 나. 재해: 재해분류표(부표8 참조)에서 정한 재해를 말합니다.
- 다. 의료기관: 의료법 제3조(의료기관)(부록 “약관 인용 법령 모음” 참조)에서 규정한 국내의 병원이나 의원 또는 국외의 의료관련법에서 정한 의료기관을 말합니다.
- 라. 의사: 의료법 제5조(의사·치과의사 및 한의사 면허)(부록 “약관 인용 법령 모음” 참조)에서 규정한 의사, 치과의사 또는 한의사의 면허를 가진 자를 말합니다.
- 마. 중요한 사항: 계약 전 알릴 의무와 관련하여 회사가 그 사실을 알았더라면 계약의 청약을 거절하거나 보험가입금액 한도 제한, 일부보장 제외, 보험금 삭감, 보험료 할증과 같이 조건부로 승낙하는 등 계약 승낙에 영향을 미칠 수 있는 사항을 말합니다.

【중요한 사항】

직업, 현재 및 과거 병력, 고위험 취미(예: 암벽등반, 패러글라이딩) 등을 말합니다.

3. 지급금과 이자율 관련 용어

- 가. 연단위 복리: 회사가 지급할 금전에 이자를 줄 때 1년마다 마지막 날에 그 이자를 원금에 더한 금액을 다음 1년의 원금으로 하는 이자 계산방법을 말합니다.

【단리와 복리】

이자 계산법에 따라 단리와 복리로 나뉩니다. 단리는 원금에 대해서만 이자를 계산하는 방법이고, 복리는 (원금+이자)에 대해서 이자를 계산하는 방법입니다.

예시) 원금 100원, 연간 10% 이자율 적용시 2년 후 원리금은?

단리계산법: $100\text{원} + (100\text{원} \times 10\%) + (100\text{원} \times 10\%) = 120\text{원}$

원금 1년차 이자 2년차 이자

복리계산법: $100\text{원} + (100\text{원} \times 10\%) + [100\text{원} + (100\text{원} \times 10\%)] \times 10\% = 121\text{원}$

원금 1년차 이자 2년차 이자

- 나. 적용이율: 보험료를 산출할 때 적용하는 이율을 말합니다.
- 다. 평균공시이율: 전체 보험회사 공시이율의 평균으로, 이 계약 체결 시점의 이율을 말합니다. 평균 공시이율은 당사 홈페이지(www.kdblifeco.kr)를 통해 확인하실 수 있습니다.
- 라. 해약환급금: 계약이 해지되는 때에 회사가 계약자에게 돌려주는 금액을 말합니다.
- 마. 보험계약대출이율: 당해 보험계약의 해약환급금 계산시 적용하는 이율에 회사가 정하는 이율을 가산하여 계산하고, 보험계약대출이율이 변경될 때에는 월 가중평균한 이율로 합니다. 보험계약대출이율은 당사 홈페이지(www.kdblifeco.kr)를 통해 확인하실 수 있습니다.

[가중평균]

수치의 평균값을 구할 때 중요도나 영향도에 해당하는 각각의 가중치를 곱하여 구한 평균값을 말합니다.

- 바. 해약률: 한 개인이 보험기간 중 계약을 해지할 확률을 예측한 것을 말합니다.

4. 기간과 날짜 관련 용어

- 가. 보험기간: 계약에 따라 보장을 받는 기간을 말합니다.

나. 암보장개시일

- (1) 제3조(“암” 등의 정의 및 진단확정) 제1항에서 정한 암에 대한 보장개시일은 계약일 또는 부활(효력회복)일부터 그 날을 포함하여 90일이 되는 날의 다음날로 하며 회사는 그 날부터 이 약관이 정하는 바에 따라 보장을 합니다.
- (2) ‘(1)’에도 불구하고 계약일 또는 부활(효력회복)일 현재 피보험자의 나이가 15세 미만인 경우 계약일 또는 부활(효력회복)일을 암보장개시일로 합니다.

- 다. 영업일: 회사가 영업점에서 정상적으로 영업하는 날을 말하며, 토요일, “관공서의 공휴일에 관한 규정”(부록 “약관 인용 법령 모음” 참조)에 따른 공휴일 및 대체공휴일과 근로자의 날을 제외합니다.

5. 기타 용어의 정의

- 가. 소액암: 기타피부암, 갑상선암, 대장점막내암, 비침습 방광암, 제자리암, 경계성종양을 말합니다.

- 나. 전자문서: 전자문서 및 전자거래 기본법 제2조 제1호(부록 “약관 인용 법령 모음” 참조)에서 정한 전자문서로, 정보처리시스템에 의하여 전자적 형태로 작성·변환되거나 송신·수신 또는 저장된 정보를 말합니다.

제3조 (“암” 등의 정의 및 진단확정)

- ① 이 계약에 있어서 “암”이라 함은 제8차 개정 한국표준질병·사인분류 중 “대상이 되는 악성신생물(암)분류표(기타피부암, 갑상선암, 대장점막내암 및 비침습 방광암 제외)”(부표2 참조)에서 정한 질병을 말합니다. 다만, 분류번호 C44(기타 피부의 악성신생물(암)), 분류번호 C73(갑상선의 악성신생물(암)), 제6조(“대장점막내암”의 정의 및 진단확정)에서 정한 대장점막내암, 제7조(“비침습

방광암”의 정의 및 진단확정)에서 정한 비침습 방광암 및 전암(前癌)상태(암으로 변하기 이전 상태)(Premalignant condition or condition with malignant potential)는 제외합니다.

【유의사항】

한국표준질병·사인분류 지침서의 “사망 및 질병이환의 분류번호부여를 위한 선정준칙과 지침”에 따라 C77~C80(이차성 및 상세불명 부위의 악성신생물(암))의 경우 일차성 악성신생물(암)이 확인되는 경우에는 원발부위(최초 발생한 부위)를 기준으로 합니다. 다만, 이 경우에도 C77~C80(이차성 및 상세불명 부위의 악성신생물(암))의 진단확정 시점은 원발암 진단확정 시점으로 변경되지 않습니다.

【원발부위(최초 발생한 부위) 기준 예시】

- C73(갑상선의 악성신생물)이 림프절로 전이되어 C77(림프절의 이차성 및 상세불명의 악성신생물)로 진단된 경우에도 C73(갑상선의 악성신생물)에 해당하는 질병으로 봅니다.
- C50(유방의 악성신생물)이 폐로 전이되어 C78.0(폐의 이차성 악성신생물)로 진단된 경우에도 C50(유방의 악성신생물)에 해당하는 질병으로 봅니다.
- C16(위의 악성신생물)이 뇌로 전이되어 C79.3(뇌 및 뇌막의 이차성 악성신생물)로 진단된 경우에도 C16(위의 악성신생물)에 해당하는 질병으로 봅니다.

- ② 이 계약에 있어서 “유방암 또는 남녀생식기관련암”이라 함은 제8차 개정 한국표준질병·사인분류 중 분류번호 C50(유방의 악성신생물(암))에 해당하는 질병 및 분류번호 C51-C58(여성생식기관의 악성신생물(암)), C60-C63(남성생식기관의 악성신생물(암))에 해당하는 질병을 말합니다.
- ③ 이 계약에 있어서 기타피부암이라 함은 제8차 개정 한국표준질병·사인분류 중 분류번호 C44(기타 피부의 악성신생물(암))에 해당하는 질병을 말합니다.
- ④ 이 계약에 있어서 갑상선암이라 함은 제8차 개정 한국표준질병·사인분류 중 분류번호 C73(갑상선의 악성신생물(암))에 해당하는 질병을 말합니다.
- ⑤ 암, “유방암 또는 남녀생식기관련암”, 기타피부암의 진단확정은 병리 또는 진단검사의학의 전문의 자격증을 가진 자에 의하여 내려져야 하며, 이 진단은 조직검사(biopsy), 미세바늘흡인검사(fine needle aspiration biopsy) 또는 혈액검사(blood test)에 대한 현미경 소견을 기초로 하여야 합니다. 이 경우 암, “유방암 또는 남녀생식기관련암”, 기타피부암의 진단확정 시점은 상기 검사에 의한 결과보고 시점으로 합니다.
- ⑥ 갑상선암의 진단확정은 병리 또는 진단검사의학의 전문의 자격증을 가진 자에 의하여 내려져야 하며, 이 진단은 조직검사(biopsy), 미세바늘흡인검사(fine needle aspiration) 또는 혈액검사(blood test)에 대한 현미경 소견을 기초로 하여야 합니다. 이 경우 갑상선암의 진단확정 시점은 상기 검사에 의한 결과보고 시점으로 합니다.
- ⑦ 제5항 및 제6항에 따른 진단이 가능하지 않을 때에는 피보험자가 암, “유방암 또는 남녀생식기관련암”, 기타피부암 및 갑상선암으로 진단 또는 치료를 받고 있음을 증명할 만한 문서화된 기록 또는 증거가 있어야 합니다.

【진단이 가능하지 않을 때의 예시】

- 피보험자가 조직검사 등 병리학적 검사를 받을 여유없이 급속한 병증 악화로 사망한 경우
- 종양의 발생부위 및 피보험자의 신체상태 등의 이유로 조직을 추출하는 경우 생명의 위험을 초래할 수 있어 병리학적 검사를 시행할 수 없는 경우

제4조 (“제자리암”의 정의 및 진단확정)

- ① 이 계약에 있어서 “제자리암”이라 함은 제8차 개정 한국표준질병·사인분류 중 “제자리의 신생물 분류표(대장점막내암 및 비침습 방광암 제외)”(부표3 참조)에서 정한 질병을 말합니다. 다만, 제6조(“대장점막내암”의 정의 및 진단확정)에서 정한 대장점막내암 및 제7조(“비침습 방광암”의 정의 및 진단확정)에서 정한 비침습 방광암은 제외합니다.
- ② 제자리암의 진단확정은 병리 전문의 자격증을 가진 자에 의하여 내려져야 하며, 이 진단은 조직검사(biopsy), 미세바늘흡인검사(fine needle aspiration biopsy) 또는 혈액검사(blood test)에 대한 현미경소견을 기초로 하여야 합니다. 이 경우 제자리암의 진단확정 시점은 상기 검사에 의한 결과보고 시점으로 합니다.
- ③ 제2항에 따른 진단이 가능하지 않을 때에는 피보험자가 제자리암으로 진단 또는 치료를 받고 있음을 증명할 만한 문서화된 기록 또는 증거가 있어야 합니다.

제5조 (“경계성종양”의 정의 및 진단확정)

- ① 이 계약에 있어서 “경계성종양”이라 함은 제8차 개정 한국표준질병·사인분류 중 “행동양식 불명 또는 미상의 신생물 분류표”(부표4 참조)에서 정한 질병을 말합니다.

【경계성종양】

양성 종양과 악성 종양의 중간 단계. 즉, 악성인지 양성인지 구분이 모호한 단계의 신생물

- ② 경계성종양의 진단확정은 병리 전문의 자격증을 가진 자에 의하여 내려져야 하며, 이 진단은 조직검사(biopsy), 미세바늘흡인검사(fine needle aspiration biopsy) 또는 혈액검사(blood test)에 대한 현미경 소견을 기초로 하여야 합니다. 이 경우 경계성종양의 진단확정 시점은 상기 검사에 의한 결과보고 시점으로 합니다.
- ③ 제2항에 따른 진단이 가능하지 않을 때에는 피보험자가 경계성종양으로 진단 또는 치료를 받고 있음을 증명할 만한 문서화된 기록 또는 증거가 있어야 합니다.

제6조 (“대장점막내암”의 정의 및 진단확정)

- ① 이 계약에 있어서 “대장점막내암”이라 함은 제8차 개정 한국표준질병·사인분류 중 대장의 악성신생물(암)(C18~C20)에 해당하는 질병 중에서 대장점막의 상피세포층(epithelium)에서 발생한 악성종양 세포가 기저막(basement membrane)을 뚫고 내려가서 점막고유층(lamina propria) 또는 점막근층(muscularis mucosa)을 침범하였으나 점막하층(submucosa)까지는 침범하지 않은 상태의 질병을 말하며, 대장은 맹장, 충수, 결장, 직장을 말합니다.

【대장점막내암 예시】



■ 악성종양세포 침범깊이 ■ 기저막(basement membrane)

- Ⓐ 악성종양세포가 점막고유층을 침범한 경우
- Ⓑ 악성종양세포가 점막근층을 침범한 경우

- ② 대장점막내암의 진단확정은 병리 전문의 자격증을 가진 자에 의하여 내려져야 하며, 이 진단은 조직검사(biopsy), 미세바늘흡인검사(fine needle aspiration biopsy) 또는 혈액검사(blood test)에 대한 현미경 소견을 기초로 하여야 합니다. 이 경우 대장점막내암의 진단확정 시점은 상기 검사에 의한 결과보고 시점으로 합니다.
- ③ 제2항에 따른 진단이 가능하지 않을 때에는 피보험자가 대장점막내암으로 진단 또는 치료를 받고 있음을 증명할 만한 문서화된 기록 또는 증거가 있어야 합니다.

제7조 (“비침습 방광암”의 정의 및 진단확정)

- ① 이 계약에 있어서 “비침습 방광암”이라 함은 제8차 개정 한국표준질병·사인분류의 기본분류에 있어서 방광의 악성신생물(암)(C67)에 해당하는 질병 중에서 방광의 이행상피세포층(transitional epithelium)에서 발생한 악성종양 세포가 점막 고유층(lamina propria)까지는 침범하지 않은 비침습 유두암(papillary carcinoma) 상태로 ‘AJCC 암병기설정매뉴얼 [(American Joint Committee on Cancer) Cancer Staging Manual] 제8판’에서 정한 병기상 TaN0M0인 방광암을 말합니다.

【비침습방광암 예시】

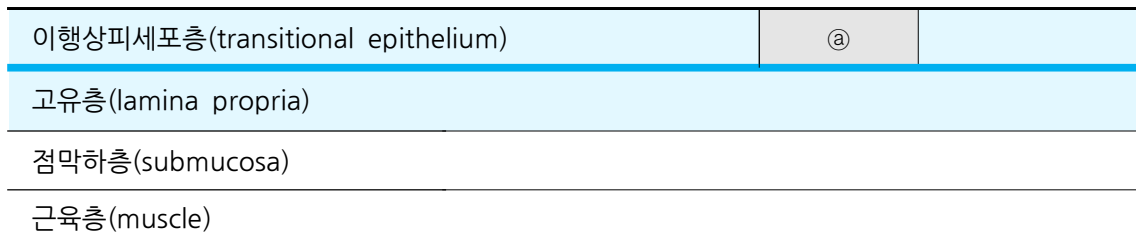

■ 악성종양세포 침범깊이 ■ 점막층

- Ⓐ 악성종양세포가 이행상피세포층을 침범한 경우

- ② 제1항의 AJCC 암병기설정매뉴얼이 향후 개정되는 경우에는 비침습 방광암의 진단확정 시점에 적용되는 AJCC 암병기설정매뉴얼을 따릅니다.

- ③ 비침습 방광암의 진단확정은 병리 전문의 자격증을 가진 자에 의하여 내려져야 하며, 이 진단은 조직검사(biopsy), 미세바늘흡인검사(fine needle aspiration biopsy) 또는 혈액검사(blood test)에 대한 현미경 소견을 기초로 하여야 합니다. 이 경우 비침습 방광암의 진단확정 시점은 상기 검사에 의한 결과보고 시점으로 합니다.
- ④ 제3항에 따른 진단이 가능하지 않을 때에는 피보험자가 비침습 방광암으로 진단 또는 치료를 받고 있음을 증명할 만한 문서화된 기록 또는 증거가 있어야 합니다.

제8조 (“고액치료비관련암”의 정의 및 진단확정)

- ① 이 계약에 있어서 “고액치료비관련암”이라 함은 제3조(“암” 등의 정의 및 진단확정) 제1항에서 정한 암 중 백혈병, 뇌암, 골수암 등 제8차 개정 한국표준질병·사인분류 중 “고액치료비관련 악성신 생물(암) 분류표”(부표5 참조)에서 정한 질병을 말합니다.
- ② 고액치료비관련암의 진단확정은 병리 또는 진단검사의학의 전문의 자격증을 가진자에 의하여 내려져야 하며, 이 진단은 조직검사(biopsy), 미세바늘흡인검사(fine needle aspiration biopsy) 또는 혈액검사(blood test)에 대한 현미경소견을 기초로 하여야 합니다. 이 경우 고액치료비관련암의 진단확정 시점은 상기 검사에 의한 결과보고 시점으로 합니다.
- ③ 제3항에 따른 진단이 가능하지 않을 때에는 피보험자가 고액치료비관련암으로 진단 또는 치료를 받고 있음을 증명할 만한 문서화된 기록 또는 증거가 있어야 합니다.

제2관 보험금의 지급

제2관에서는 보험금 지급 및 보험금 지급제한 사항 등 보험금 지급에 대한 설명이 들어있으니 반드시 확인하셔야 합니다.

제9조 (보험금의 지급사유)

회사는 보험기간 중 피보험자가 암보장개시일 이후에 암으로 진단이 확정되었을 때 또는 보험기간 중 보장개시일 이후에 소액암으로 진단이 확정되었을 경우에는 보험수익자에게 “보험금 지급 기준표”(부표1 참조)에서 약정한 보험금을 지급합니다.

1. 다음 각 목의 “암진단보험금Ⅰ”, “암진단보험금Ⅱ”, “암진단보험금Ⅲ”을 총칭하여 “암진단보험금”이라 합니다.
 - 가. 보험기간 중 피보험자가 암보장개시일 이후에 고액치료비관련암으로 진단확정 되었을 때: 암진단보험금Ⅰ
(최초 1회에 한함. 다만, 계약일부터 2년 미만 진단시 50%지급)
 - 나. 보험기간 중 피보험자가 암보장개시일 이후에 “유방암 또는 남녀생식기관련암” 이외의 암으로 진단확정 되었을 때: 암진단보험금Ⅱ
(최초 1회에 한함. 다만, 계약일부터 2년 미만 진단시 50%지급)
 - 다. 보험기간 중 피보험자가 암보장개시일 이후에 암으로 진단확정 되었을 때: 암진단보험금Ⅲ
(최초 1회에 한함. 다만, 계약일부터 2년 미만 진단시 50%지급)
2. 보험기간 중 피보험자가 보장개시일 이후에 소액암으로 진단확정 되었을 때: 소액암진단보험금

(소액암 각각 최초 1회에 한함. 다만, 계약일부터 2년 미만 진단시 50%지급)

제10조 (보험금 지급에 관한 세부규정)

- ① 보험료 납입기간 중 피보험자가 “장해분류표”(부표7 참조, 이하 “장해분류표”라 합니다) 중 동일한 재해 또는 재해 이외의 동일한 원인으로 여러 신체부위의 장해지급률을 더하여 50%이상의 장해 상태가 되었을 경우 또는 암(소액암 제외)으로 진단이 확정되었을 경우에는 차회 이후의 보험료 납입을 면제합니다. 다만, 암보장개시일 전일 이전에 암으로 진단이 확정된 경우는 제외합니다.
- ② 제1항에서 장해지급률이 재해일 또는 질병의 진단확정일부터 180일 이내에 확정되지 않는 경우에는 재해일 또는 질병의 진단확정일부터 180일이 되는 날의 의사 진단에 기초하여 고정될 것으로 인정되는 상태를 장해지급률로 결정합니다. 다만, 장해분류표에 장해판정시기를 별도로 정한 경우에는 그에 따릅니다.
- ③ 제2항에 따라 장해지급률이 결정되었으나 그 이후 보장받을 수 있는 기간(계약의 효력이 없어진 경우에는 보험기간이 10년 이상인 계약은 재해일 또는 질병의 진단확정일부터 2년 이내로 하고, 보험기간이 10년 미만인 계약은 재해일 또는 질병의 진단확정일부터 1년이내)에 장해상태가 더 악화된 때에는 그 악화된 장해상태를 기준으로 장해지급률을 결정합니다.
- ④ 제1항에서 「동일한 재해」의 경우 하나의 사고로 인한 재해를 말합니다.
- ⑤ 제1항에서 하나의 장해가 관찰 방법에 따라서 장해분류표상 2가지 이상의 신체부위에서 장해로 평가되는 경우에는 그 중 높은 장해지급률을 적용합니다. 또한, 하나의 장해가 다른 장해와 통상 파생하는 관계에 있는 경우에는 그중 높은 장해지급률만을 적용하며, 하나의 장해로 둘 이상의 파생장해가 발생하는 경우 각 파생장해의 장해지급률을 합산한 장해지급률과 최초 장해의 장해지급률을 비교하여 그 중 높은 장해지급률을 적용합니다.

【통상 파생하는 관계 예시】

판례: 서울고등법원 2013.10.24. 선고 2012나70465

‘하나의 장해에 다른 장해가 통상 파생하는 관계에 있는 경우’라 함은 단순히 하나의 장해가 다른 장해와 의학적 인과관계에 있는 경우가 아니라, 하나의 장해가 다른 장해의 당연한 결과로 수반되며 장해가 발생한 신체부위 및 기능에 있어서도 밀접한 연관이 있어 별개의 장해로 취급할 필요성이 인정되지 않는 경우를 말합니다.

- ⑥ 제1항에서 장해상태가 영구히 고정된 증상은 아니지만 치료종결 후 한시적으로 나타나는 장해(이하 “한시장해”라 합니다)에 대하여는 그 기간이 5년 이상인 경우 해당장해 지급률의 20%를 한시 장해의 장해지급률로 정합니다.
- ⑦ 제1항에서 동일한 재해 또는 재해 이외의 동일한 원인으로 2가지 이상의 장해가 생긴 때에는 각각에 해당하는 장해지급률을 더하여 최종 장해지급률을 결정합니다. 다만, 장해분류표의 각 신체부위별 판정기준에서 별도로 정한 경우에는 그 기준에 따릅니다.
- ⑧ 제7항에도 불구하고 동일한 신체부위에 장해분류표상의 2가지 이상의 장해가 발생한 경우에는 더하지 않고 그 중 높은 장해지급률을 적용합니다. 다만, 장해분류표의 각 신체부위별 판정기준에서 별도로 정한 경우에는 그 기준에 따릅니다.
- ⑨ 장해분류표에 해당되지 않는 장해는 신체의 장해정도에 따라 장해분류표의 구분에 준하여 장해지급률을 결정합니다.
- ⑩ 제3조(“암”등의 정의 및 진단확정)에 따라 기타피부암, 갑상선암, 대장점막내암 및 비침습 방광암

은 암의 정의에서 제외되는 바, 기타피부암, 갑상선암, 대장점막내암 또는 비침습 방광암으로 보험금 지급사유 발생시 기타피부암, 갑상선암, 대장점막내암 또는 비침습 방광암 각각에 해당하는 소액암진단보험금을 지급하고, 암에 해당하는 암진단보험금은 지급되지 않습니다.

- ⑪ 보험기간 중 피보험자가 암보장개시일 이후에 제9조(보험금의 지급사유) 제1호에서 정한 암진단 보험금의 지급사유가 발생한 경우에는 피보험자의 진단확정된 암에 해당하는 각 지급금액을 더하여 지급합니다. 다만, 암진단보험금Ⅰ, 암진단보험금Ⅱ, 암진단보험금Ⅲ은 각 최초 1회에 한하여 지급됩니다.
- ⑫ 제9조(보험금의 지급사유) 제2호의 경우 소액암진단보험금은 소액암 각각 최초 1회에 한하여 지급합니다.
- ⑬ 제9조(보험금의 지급사유) 제1호 및 제2호에서 정한 암진단보험금 또는 소액암진단보험금의 지급사유가 발생하더라도 이미 암 또는 소액암으로 진단 확정된 질병의 종양세포가 잔존하거나 재발 또는 전이된 경우 해당 보험금을 지급하지 않습니다.
- ⑭ 제9조(보험금의 지급사유) 제1호 및 제2호의 경우 계약일부부터 2년이 되는 계약해당일 전일 이전에 암 또는 소액암으로 진단 확정되었을 때에는 해당 보험금의 50%를 지급합니다.
- ⑮ 이 계약의 보험기간 중 피보험자가 암보장개시일 이후에 사망하고 그 후에 암보장개시일 이후에 진단 확정된 암(유방암, 남녀생식기관련암, 기타피부암, 갑상선암, 대장점막내암 및 비침습 방광암 제외)을 직접적인 원인으로 사망한 사실이 확인된 경우에는 그 사망일을 진단확정일로 하여 암진단보험금을 지급합니다. 다만, 피보험자의 사망으로 이미 지급된 계약자적립액이 있는 경우에는 암진단보험금에서 이미 지급된 계약자적립액 중 “보험료 및 해약환급금 산출방법서”(이하 “산출방법서”라 합니다)에 정하는 바에 따라 계산한 「암 발생 전후의 계약자적립액 차액」을 차감한 금액을 지급합니다.

【보험료 및 해약환급금 산출방법서】

회사의 기초서류 중 하나로서 보험약관에서 보장하는 위험에 대하여 보험료, 계약자적립액, 해약환급금 등이 적정하게 계산될 수 있도록 산출기초율(적용이율, 계약체결비용, 계약관리비용, 위험률 등)을 사용하여 계산한 방법을 기재하는 서류

【계약자적립액】

장래의 해약환급금 등을 지급하기 위하여 계약자가 납입한 보험료 중 일정액을 기준으로 보험료 및 해약환급금 산출방법서에서 정한 방법에 따라 계산한 금액을 말합니다.

- ⑯ 이 계약의 보험기간 중 피보험자가 암보장개시일 이후에 사망하고 그 후에 유방암 또는 남녀생식기관련암을 직접적인 원인으로 사망한 사실이 확인된 경우에는 그 사망일을 질병의 진단확정일로 보고 암진단보험금Ⅲ을 지급합니다.
- ⑰ 이 계약의 보험기간 중 피보험자가 보장개시일 이후에 사망하고 그 후에 소액암을 직접적인 원인으로 사망한 사실이 확인된 경우에는 그 사망일을 질병의 진단확정일로 보고 소액암진단보험금을 지급합니다.
- ⑱ 이 계약의 보험기간 중 피보험자가 암보장개시일(소액암의 경우 보장개시일) 이후에 사망하고 그 후에 고액치료비관련암, 암 또는 소액암을 직접적인 원인으로 사망한 사실이 확인되어 제28조(계약의 소멸) 제3항에 따라 이 계약이 소멸되는 때에는 제15항에서 제17항에도 불구하고 해당보험금에서 이미 지급한 계약자적립액을 차감한 금액을 지급합니다.
- ⑲ 제9차 개정 이후 다음 각 호에서 정한 질병 해당 여부는 피보험자가 진단된 당시 시행되고 있는

한국표준질병·사인분류에 따라 판단합니다. 진단 당시의 한국표준질병·사인분류에 따라 약관에서 보장하는 질병에 대한 보험금 지급여부 또는 보험료 납입면제여부가 판단된 경우, 이후 한국표준질병·사인분류 개정으로 질병분류가 변경되더라도 약관에서 보장하는 질병 해당 여부를 다시 판단하지 않습니다.

1. 제3조(“암”등의 정의 및 진단확정)
2. 제4조(“제자리암”의 정의 및 진단확정)
3. 제5조(“경계성종양”의 정의 및 진단확정)
4. 제6조(“대장점막내암”의 정의 및 진단확정)
5. 제7조(“비침습 방광암”의 정의 및 진단확정)
6. 제8조(“고액치료비관련암”의 정의 및 진단확정)

㉔ 보험수익자와 회사가 제9조(보험금의 지급사유)의 보험금 지급사유에 대해 합의하지 못할 때는 보험수익자와 회사가 함께 제3자를 정하고 그 제3자의 의견에 따를 수 있습니다. 제3자는 의료법 제3조(의료기관)(부록 “약관 인용 법령 모음” 참조)에 규정한 종합병원 소속 전문의 중에서 정하며, 보험금 지급사유 판정에 드는 의료비용은 회사가 전액 부담합니다.

㉕ 계약자와 회사가 제1항의 보험료 납입면제에 대해 합의하지 못할 때는 계약자와 회사가 함께 제3자를 정하고 그 제3자의 의견에 따를 수 있습니다. 제3자는 의료법 제3조(의료기관)(부록 “약관 인용 법령 모음” 참조)에 규정한 종합병원 소속 전문의 중에서 정하며, 보험료 납입면제 판정에 드는 의료비용은 회사가 전액 부담합니다.

㉖ 이 상품은 만기환급금이 없는 순수보장성 상품입니다.

제11조 (보험금을 지급하지 않는 사유)

회사는 다음 중 어느 한 가지로 보험금 지급사유 등이 발생한 때에는 보험금을 지급하지 않거나 보험료의 납입을 면제하지 않습니다.

1. 피보험자가 고의로 자신을 해친 경우

다만, 피보험자가 심신상실 등으로 자유로운 의사결정을 할 수 없는 상태에서 자신을 해친 경우 제9조(보험금의 지급사유)에서 정한 보험금 지급사유 또는 제10조(보험금 지급에 관한 세부규정)에서 정한 보험료 납입면제사유가 발생한 때에는 해당 보험금을 지급하거나 보험료의 납입을 면제합니다.

【심신상실】

정신병, 정신박약, 심한 의식장애 등의 심신장애로 인하여 사물 변별 능력 또는 의사 결정 능력이 없는 상태

2. 보험수익자가 고의로 피보험자를 해친 경우

다만, 그 보험수익자가 보험금의 일부 보험수익자인 경우에는 다른 보험수익자에 대한 보험금은 지급합니다.

3. 계약자가 고의로 피보험자를 해친 경우

제12조 (보험금 지급사유의 발생통지)

계약자 또는 피보험자나 보험수익자는 제9조(보험금의 지급사유)에서 정한 보험금 지급사유 또는 제

10조(보험금 지급에 관한 세부규정) 제1항에서 정한 보험료 납입면제 사유의 발생을 안 때에는 지체 없이 이를 회사에 알려야 합니다.

제13조 (보험금 등의 청구)

- ① 보험수익자 또는 계약자는 다음의 서류를 제출하고 보험금 또는 보험료 납입면제를 청구하여야 합니다.
 1. 청구서(회사양식)
 2. 사고증명서(암, 고액치료비관련암, 유방암, 남녀생식기관련암, 소액암 진단서, 사망진단서, 장애진단서 등)
 3. 신분증(주민등록증이나 운전면허증 등 사진이 붙은 정부기관발행 신분증, 본인이 아닌 경우에는 본인의 인감증명서 또는 본인서명사실확인서 포함)
 4. 기타 보험수익자 또는 계약자가 보험금의 수령 또는 보험료 납입면제 청구에 필요하여 제출하는 서류
- ② 제1항 제2호의 사고증명서는 의료기관에서 발급한 것이어야 합니다.

제14조 (보험금 등의 지급절차)

- ① 회사는 제13조(보험금 등의 청구)에 정한 서류를 접수한 때에는 접수증을 드리고 휴대전화 문자 메시지 또는 전자우편 등으로도 송부하며, 그 서류를 접수한 날부터 3영업일 이내에 보험금을 지급하거나 보험료의 납입을 면제합니다. 다만, 보험금 지급사유 또는 보험료 납입면제 사유의 조사나 확인이 필요한 때에는 접수 후 10영업일 이내에 보험금을 지급하거나 보험료의 납입을 면제합니다.
- ② 회사는 제1항에 따라 보험금을 지급할 때 보험금 지급일까지의 기간에 대한 이자는 “보험금을 지급할 때의 적립이율 계산”(부표9 참조)과 같이 계산합니다.
- ③ 회사가 보험금 지급사유를 조사·확인하기 위하여 제1항의 지급기일 이내에 보험금을 지급하지 못할 것으로 예상되는 경우에는 그 구체적인 사유, 지급예정일 및 보험금 가지급제도(회사가 추정하는 보험금의 50% 이내를 지급)에 대하여 피보험자 또는 보험수익자에게 즉시 통지하여 드립니다. 다만, 지급예정일은 다음 각 호의 어느 하나에 해당하는 경우를 제외하고는 제13조(보험금 등의 청구)에서 정한 서류를 접수한 날부터 30영업일 이내에서 정합니다.
 1. 소송제기
 2. 분쟁조정신청(다만, 대상기관은 금융분쟁조정위원회 또는 소비자분쟁조정위원회)
 3. 수사기관의 조사
 4. 해외에서 발생한 보험사고에 대한 조사
 5. 제5항에 따른 회사의 조사요청에 대한 동의 거부 등 계약자, 피보험자 또는 보험수익자의 책임 있는 사유로 보험금 지급사유와 확인이 지연되는 경우
 6. 제10조(보험금 지급에 관한 세부규정) 제20항 및 제21항에 따라 보험금 지급사유 또는 보험료 납입면제사유에 대해 제3자의 의견에 따르기로 한 경우

【보험금 가지급제도】

지급기한 내에 보험금이 지급되지 못할 것으로 판단될 경우 예상되는 보험금의 일부를 먼저 지급하는 제도

- ④ 제3항에 의하여 추가적인 조사가 이루어지는 경우, 회사는 보험수익자의 청구에 따라 회사가 추정하는 보험금의 50% 상당액을 가지급보험금으로 지급합니다.
- ⑤ 계약자, 피보험자 또는 보험수익자는 제20조(계약 전 알릴 의무 위반의 효과)와 제1항 및 제3항의 보험금 지급사유 또는 보험료 납입면제사유 조사와 관련하여 의료기관, 국민건강보험공단, 경찰서 등 관공서에 대한 회사의 서면조사 요청에 동의하여야 합니다. 다만 정당한 사유 없이 이에 동의하지 않을 경우에는 사실확인이 끝날 때까지 회사는 보험금 지급지연에 따른 이자를 지급하지 않습니다.

【정당한 사유】

사회통념상 그 의무나 책임 등을 이행할 수 없을만한 사정이 있거나, 그 의무나 책임 등의 이행을 기대하는 것이 무리라고 할 만한 사정이 있을 때를 말합니다.

- ⑥ 회사는 제5항의 서면조사에 대한 동의 요청시 조사목적, 사용처 등을 명시하고 설명합니다.

제15조 (보험금 받는 방법의 변경)

- ① 계약자(보험금 지급사유 발생 후에는 보험수익자)는 회사의 사업방법서에 정한 바에 따라 제9조(보험금의 지급사유)에서 정한 암진단보험금의 전부 또는 일부에 대하여 나누어 지급받거나 일시에 지급받는 방법으로 변경할 수 있습니다.
- ② 회사는 제1항에 따라 일시에 지급할 금액을 나누어 지급하는 경우에는 나중에 지급할 금액에 대하여 평균공시이율을 연단위 복리로 계산한 금액을 더하며, 나누어 지급할 금액을 일시에 지급하는 경우에는 평균공시이율을 연단위 복리로 할인한 금액을 지급합니다.

【보험금을 나누어 지급하는 경우 예시】

보험금: 300만원, 보험금 지급사유 발생일: 2021년 7월 1일, 일시에 지급할 보험금을 3년동안 동일한 금액(300만원 ÷ 3년 = 매년 100만원)으로 나누어 지급할 경우, 연복리 2.5% 가정시

지급일	2021년 7월 1일	2022년 7월 1일	2023년 7월 1일
나누어 지급할 금액	1,000,000원	1,000,000원	1,000,000원
+	+	+	+
연단위 복리로 계산한 금액	0원	1,000,000원 x 2.5%	1,000,000원 x [(1 + 2.5%) ² - 1]
지급금액	1,000,000원	1,025,000원	1,050,625원
총 지급금액		총 3,075,625원	

※ 상기 예시금액은 계산 편의상 1년을 365일로 적용하였으며, 연복리 2.5%를 가정하였습니다. 실제 지급금액은 상기와 같은 방법으로 계약 체결 시점의 평균공시이율을 적용하여 산출합니다.

제16조 (주소변경통지)

- ① 계약자(보험수익자가 계약자와 다른 경우 보험수익자를 포함합니다)는 주소 또는 연락처가 변경된 경우에는 지체없이 그 변경내용을 회사에 알려야 합니다.
- ② 제1항에서 정한 대로 계약자 또는 보험수익자가 변경내용을 알리지 않은 경우에는 계약자 또는 보험수익자가 회사에 알린 최종의 주소 또는 연락처로 등기우편 등 우편물에 대한 기록이 남는 방법으로 알린 사항은 일반적으로 도달에 필요한 시일이 지난 때에 계약자 또는 보험수익자에게 도달된 것으로 봅니다.

제17조 (보험수익자의 지정)

이 계약에서 계약자가 보험수익자를 지정하지 않은 때에는 보험수익자를 피보험자로 합니다.

제18조 (대표자의 지정)

- ① 계약자 또는 보험수익자가 2명 이상인 경우에는 각 대표자를 1명 지정하여야 합니다. 이 경우 그 대표자는 각각 다른 계약자 또는 보험수익자를 대리하는 것으로 합니다.
- ② 지정된 계약자 또는 보험수익자의 소재가 확실하지 않은 경우에는 이 계약에 관하여 회사가 계약자 또는 보험수익자 1명에 대하여 한 행위는 각각 다른 계약자 또는 보험수익자에게도 효력을 미칩니다.
- ③ 계약자가 2명 이상인 경우에는 그 책임을 연대로 합니다.

【설명】

계약자가 2명 이상인 경우에 보험료 납입의무, 위험변경·증가의 통지의무, 보험사고 발생의 통지의무 등 약관에서 규정하는 모든 계약자의 책임을 연대하여 집니다.

【연대】

2인 이상의 계약자가 각자 채무의 전부를 이행할 책임을 지되(몹, 지분만큼 분할하여 책임을 지는 것과 다름), 다만 어느 1인의 이행으로 나머지 계약자도 그 책임을 이행하는 것이 되는 관계를 말합니다.

제3관 계약자의 계약 전 알릴 의무 등

제19조 (계약 전 알릴 의무)

계약자 또는 피보험자는 청약할 때(진단계약의 경우에는 건강진단할 때를 말합니다) 청약서에서 질문한 사항에 대하여 알고 있는 사실을 반드시 사실대로 알려야(이하 “계약 전 알릴 의무”라 하며, 상법상 “고지의무”(부록 “약관 인용 법령 모음” 참조)와 같습니다)합니다. 다만, 진단계약에서 의료법 제3조(의료기관)(부록 “약관 인용 법령 모음” 참조)의 규정에 따른 종합병원과 병원에서 직장 또는 개인이 실시한 건강진단서 사본 등 건강상태를 판단할 수 있는 자료로 건강진단을 대신할 수 있습니다.

제20조 (계약 전 알릴 의무 위반의 효과)

① 회사는 계약자 또는 피보험자가 제19조(계약 전 알릴 의무)에도 불구하고 고의 또는 중대한 과실로 중요한 사항에 대하여 사실과 다르게 알린 경우에는 회사가 별도로 정하는 방법에 따라 계약을 해지하거나 보장을 제한할 수 있습니다.

그러나 다음 중 한 가지에 해당되는 때에는 계약을 해지하거나 보장을 제한할 수 없습니다.

1. 회사가 계약 체결 당시에 그 사실을 알았거나 과실로 인하여 알지 못하였을 때
2. 회사가 그 사실을 안 날부터 1개월 이상 지났거나 또는 보장개시일부터 보험금 지급사유가 발생하지 않고 2년(진단계약의 경우 질병에 대하여는 1년)이 지났을 때
3. 계약을 체결한 날부터 3년이 지났을 때
4. 회사가 이 계약을 청약할 때 피보험자의 건강상태를 판단할 수 있는 기초자료(건강진단서 사본 등)에 따라 승낙한 경우에 건강진단서 사본 등에 명기되어 있는 사항으로 보험금 지급사유가 발생하였을 때(계약자 또는 피보험자가 회사에 제출한 기초자료의 내용 중 중요사항을 고의로 사실과 다르게 작성한 때에는 계약을 해지하거나 보장을 제한할 수 있습니다)
5. 보험설계사 등이 계약자 또는 피보험자에게 고지할 기회를 주지 않았거나 계약자 또는 피보험자가 사실대로 고지하는 것을 방해한 경우, 계약자 또는 피보험자에게 사실대로 고지하지 않게 하였거나 부실한 고지를 권유했을 때

다만, 보험설계사 등의 행위가 없었다 하더라도 계약자 또는 피보험자가 사실대로 고지하지 않거나 부실한 고지를 했다고 인정되는 경우에는 계약을 해지하거나 보장을 제한할 수 있습니다.

【고의】

자기행위가 일정한 결과를 발생시킬 것을 인식하면서 그 행위를 하는 심리상태

【과실】

어떤 결과의 발생을 예측할 수 있었지만 부주의로 인해 그것을 인식하지 못한 심리상태

【중대한 과실】

조금만 주의했다면 충분히 발생을 막을 수 있었음에도 그 중요성을 잘못 판단하거나 고지해야 할 중요한 사실이라는 것을 알지 못하는 것

【계약 전 알릴 의무 위반 사례】

이륜자동차를 이용해 음식 배달하는 직업을 가진 A 고객이 청약서의 계약 전 알릴 의무사항 중 직업 및 운전에 대한 중요한 사항을 정확히 기재하지 않을 경우 회사는 계약 전 알릴 의무 위반을 이유로 계약을 해지하거나 보험금을 지급하지 않을 수 있습니다.

- ② 회사는 제1항에 따라 계약을 해지하거나 보장을 제한할 경우에는 계약 전 알릴 의무 위반사실(계약해지 등의 원인이 되는 위반사실을 구체적으로 명시)뿐만 아니라 계약 전 알릴 의무 사항이 중요한 사항에 해당되는 사유 및 계약의 처리결과를 “반대증거가 있는 경우 이익을 제기할 수 있습니다”라는 문구와 함께 계약자에게 서면 또는 전자문서 등으로 알려 드립니다. 회사가 전자문서로 안내하고자 할 경우에는 계약자에게 서면 또는 「전자서명법」 제2조 제2호(부록 “약관 인용 법령 모음” 참조)에 따른 전자서명으로 동의를 얻어 수신확인을 조건으로 전자문서를 송신하여야 합니다. 계약자의 전자문서 수신이 확인되기 전까지는 그 전자문서는 송신되지 않은 것으로 봅니다. 회사는 전자문서가 수신되지 않은 것을 확인한 경우에는 서면(등기우편 등)으로 다시 알려드립니다.

【반대증거】

소송법상 입증책임이 없는 당사자가 상대방에서 입증하는 사실을 부정할 목적으로 반대되는 사실을 증명하기 위해 제출하는 증거

- ③ 제1항에 따라 계약을 해지하였을 때에는 제39조(해약환급금) 제1항에 따른 해약환급금을 드리며, 보장을 제한하였을 때에는 보험료, 보험가입금액 등이 조정될 수 있습니다.
- ④ 제19조(계약 전 알릴 의무)의 계약 전 알릴 의무를 위반한 사실이 보험금 지급사유 발생에 영향을 미쳤음을 회사가 증명하지 못한 경우에는 제1항에도 불구하고 계약의 해지 또는 보장을 제한하기 이전까지 발생한 해당 보험금을 지급합니다.
- ⑤ 회사는 다른 보험가입내역에 대한 계약 전 알릴 의무 위반을 이유로 계약을 해지하거나 보험금 지급을 거절하지 않습니다.

제21조 (사기에 의한 계약)

- ① 계약자 또는 피보험자가 대리진단, 약물사용을 수단으로 진단절차를 통과하거나 진단서 위·변조 또는 청약일 이전에 암 또는 인간면역결핍바이러스(HIV) 감염의 진단확정을 받은 후 이를 숨기고 가입하는 등의 뚜렷한 사기의사에 의하여 계약이 성립되었음을 회사가 증명하는 경우에는 보장개시일부터 5년 이내(사기사실을 안 날부터는 1개월 이내)에 계약을 취소할 수 있습니다.
- ② 제1항에 따라 계약이 취소된 경우에는 회사는 계약자에게 이미 납입한 보험료(실제 납입한 보험료에 한하며, 보험료 납입면제 등 실질적으로 보험료 납입이 없는 경우에는 이를 제외한 금액)를 돌려드립니다. 다만, 회사가 승낙하기 전에 사기임을 알았거나 알 수 있었음에도 보험료를 반환하지 않은 경우에는 보험료를 납입한 날의 다음 날부터 반환일까지의 기간에 대하여 회사는 이 계약의 보험계약대출이율을 연단위 복리로 계산한 금액을 더하여 드립니다.

제4관 보험계약의 성립과 유지

제22조 (보험계약의 성립)

- ① 계약은 계약자의 청약과 회사의 승낙으로 이루어집니다.
- ② 회사는 피보험자가 계약에 적합하지 않은 경우에는 승낙을 거절하거나 별도의 조건(보험가입금액 제한, 일부보장 제외, 보험금 삭감, 보험료 할증 등)을 붙여 승낙할 수 있습니다.

【보험가입금액 제한】

피보험자가 가입을 할 수 있는 최대 보험가입금액을 제한하는 방법을 말합니다.

【일부보장 제외(부담보)】

일반적인 경우보다 위험이 높은 피보험자가 가입하기 위한 방법의 하나로, 특정 질병 또는 특정 신체 부위를 보장에서 제외하는 방법을 말합니다.

【보험금 삭감】

일반적인 경우보다 위험이 높은 피보험자가 가입하기 위한 방법의 하나로, 보험 가입 후 기간이 경과함에 따라 위험의 크기 및 정도가 점차 감소하는 위험에 대해 적용하여 보험 가입 후 일정기간 내에 보험사고가 발생할 경우 미리 정해진 비율로 보험금을 감액하여 지급하는 방법을 말합니다.

【보험료 할증】

일반적인 경우보다 위험이 높은 피보험자가 가입하기 위한 방법의 하나로, 보험 가입 후 기간이 경과함에 따라 위험의 크기 및 정도가 점차 증가하는 위험 또는 기간의 경과에 상관없이 일정한 상태를 유지하는 위험에 적용하는 방법으로 위험 정도에 따라 주계약 보험료 이외에 특별보험료를 추가하는 방법을 말합니다.

- ③ 회사는 계약의 청약을 받고, 제1회 보험료를 받은 경우에 건강진단을 받지 않는 계약은 청약일, 진단계약은 진단일(재진단의 경우에는 최종진단일)부터 30일 이내에 승낙 또는 거절하여야 하며, 승낙한 때에는 보험증권을 드립니다. 그러나 30일 이내에 승낙 또는 거절의 통지가 없으면 승낙된 것으로 봅니다.
- ④ 회사가 제1회 보험료를 받고 승낙을 거절한 경우에는 거절통지와 함께 받은 금액을 돌려 드리며, 보험료를 받은 기간에 대하여 평균공시이율+1%를 연단위 복리로 계산한 금액을 더하여 지급합니다. 다만, 회사는 계약자가 제1회 보험료를 신용카드로 납입한 계약의 승낙을 거절하는 경우에는 신용카드의 매출을 취소하며 이자를 더하여 지급하지 않습니다.

【설명】

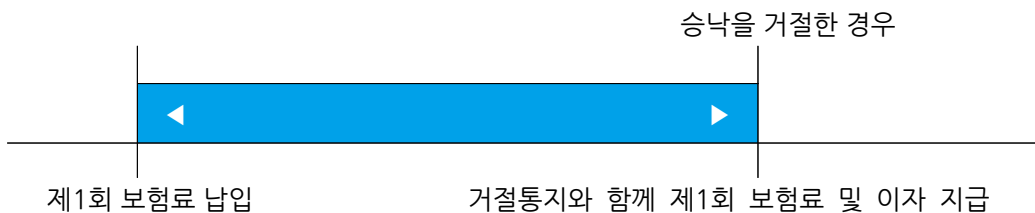

- ⑤ 회사가 제2항에 따라 일부보장 제외 조건을 붙여 승낙하였다도 청약일로부터 5년이 지나는 동안 보장이 제외되는 질병으로 추가 진단(단순 건강검진 제외) 또는 치료 사실이 없을 경우, 청약일로부터 5년이 지난 이후에는 이 약관에 따라 보장합니다.
- ⑥ 제5항의 “청약일로부터 5년이 지나는 동안”이라 함은 이 약관 제32조(보험료의 납입이 연체되는 경우 납입최고(독촉)와 계약의 해지)에서 정한 계약의 해지가 발생하지 않은 경우를 말합니다.
- ⑦ 제33조(보험료의 납입을 연체하여 해지된 계약의 부활(효력회복))에서 정한 계약의 부활이 이루어진

경우 부활을 청약한 날을 제5항의 청약일로 하여 적용합니다.

제23조 (청약의 철회)

① 계약자는 보험증권을 받은 날부터 15일 이내에 그 청약을 철회할 수 있습니다. 다만, 다음 중 한 가지에 해당되는 때에는 청약을 철회할 수 없습니다.

1. 회사가 건강상태 진단을 지원하는 계약, 보험기간이 90일 이내인 계약 또는 전문금융소비자가 체결한 계약

【청약의 철회】

계약자가 보험계약을 청약한 이후 단순히 마음이 변하거나 청약한 보험상품이 마음에 들지 않아 청약을 취소하는 것을 말합니다.

【전문금융소비자】

보험계약에 관한 전문성, 자산규모 등에 비추어 보험계약에 따른 위험감수능력이 있는 자로서, 국가, 지방자치단체, 한국은행, 금융회사, 주권상장법인 등을 포함하며 「금융소비자 보호에 관한 법률」 제2조(정의) 제9호(부록 “약관 인용 법령 모음” 참조)에서 정하는 전문금융소비자를 말합니다. 보험설계사는 대통령령으로 정해져있는 자로 전문금융소비자에 해당합니다.

【일반금융소비자】

전문금융소비자가 아닌 계약자를 말합니다.

2. 청약을 한 날부터 30일(다만, 전화를 이용하여 체결된 보험계약 중 계약자의 나이가 만65세 이상인 계약은 45일)을 초과한 경우

【예시 1】

보험증권을 받은 날부터 15일 이내까지 청약을 철회할 수 있습니다.

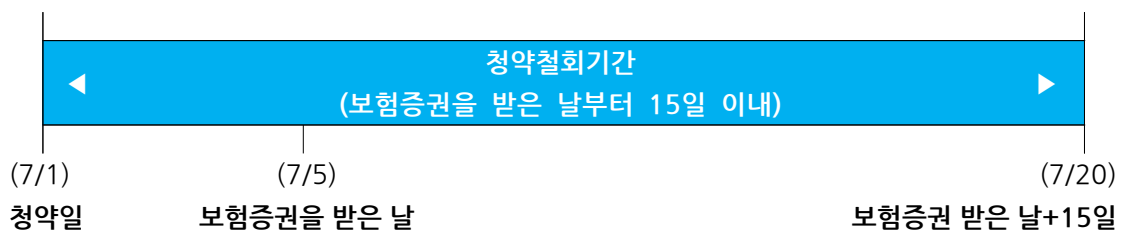

【예시 2】

보험증권을 받은 날부터 15일 이내까지 청약을 철회할 수 있지만 청약일부터 30일을 초과할 수 없습니다.

【약관의 중요한 내용】

금융소비자 보호에 관한 법률 제19조(설명 의무) 제1항(부록 “약관 인용 법령 모음” 참조)의 보장성 상품의 내용, 보험료, 보험금, 위험보장의 범위 등 대통령령으로 정하는 보장성 상품에 관한 중요한 사항을 말합니다.

- ② 제1항과 관련하여 통신판매계약의 경우, 회사는 계약자가 가입한 특약만 포함한 약관을 드리며, 전화를 이용하여 체결하는 계약은 계약자의 동의를 얻어 다음의 방법으로 약관의 중요한 내용을 설명할 수 있습니다.
1. 전화를 이용하여 청약내용, 보험료납입, 보험기간, 계약 전 알릴 의무, 약관의 중요한 내용 등 계약을 체결하는 데 필요한 사항을 질문 또는 설명하는 방법. 이 경우 계약자의 답변과 확인 내용을 음성 녹음함으로써 약관의 중요한 내용을 설명한 것으로 봅니다.

【통신판매계약】

전화우편인터넷 등 통신수단을 이용하여 체결하는 계약을 말합니다.

【특약】

주계약에 부가하여 보장을 추가하거나 계약자 등의 편의를 도모하기 위한 제도 등을 추가하는 보험

- ③ 회사가 제1항에 따라 제공될 약관 및 계약자 보관용 청약서를 청약할 때 계약자에게 전달하지 않거나 약관의 중요한 내용을 설명하지 않은 때 또는 계약을 체결할 때 계약자가 청약서에 자필서명(날인(도장을 찍음) 및 전자서명법 제2조 제2호(부록 “약관 인용 법령 모음” 참조)에 따른 전자서명을 포함합니다)을 하지 않은 때에는 계약자는 계약이 성립한 날부터 3개월 이내에 계약을 취소할 수 있습니다.
- ④ 제3항에도 불구하고 전화를 이용하여 계약을 체결하는 경우 다음의 각 호의 어느 하나를 충족하는 때에는 자필서명을 생략할 수 있으며, 위 제2항 규정에 따른 음성녹음 내용을 문서화한 확인서를 계약자에게 드림으로써 계약자 보관용 청약서를 전달한 것으로 봅니다.
1. 계약자, 피보험자 및 보험수익자가 동일한 계약의 경우
 2. 계약자, 피보험자가 동일하고 보험수익자가 계약자의 법정상속인인 계약일 경우

【법정상속인】

법정상속인은 피상속인이 사망하는 경우 결격사유가 없는 한, 민법(부록 “약관 인용 법령 모음” 참조)에 의한 상속순서에 따라 재산상 지위를 상속받는 자

- ⑤ 제3항에 따라 계약이 취소된 경우에는 회사는 계약자에게 이미 납입한 보험료(실제 납입한 보험료에 한하며, 보험료 납입면제 등 실질적으로 보험료 납입이 없는 경우에는 이를 제외한 금액)를 돌려드리며, 보험료를 받은 기간에 대하여 이 계약의 보험계약대출이율을 연단위 복리로 계산한 금액을 더하여 지급합니다.

제25조 (계약의 무효)

다음 중 한 가지에 해당되는 경우에는 계약을 무효로 하며 이미 납입한 보험료(실제 납입한 보험료

에 한하며, 보험료 납입면제 등 실질적으로 보험료 납입이 없는 경우에는 이를 제외한 금액)를 돌려 드립니다. 다만, 회사의 고의 또는 과실로 계약이 무효로 된 경우와 회사가 승낙 전에 무효임을 알았거나 알 수 있었음에도 보험료를 반환하지 않은 경우에는 보험료를 납입한 날의 다음 날부터 반환일까지의 기간에 대하여 회사는 이 계약의 보험계약대출이율을 연단위 복리로 계산한 금액을 더하여 돌려 드립니다.

1. 계약을 체결할 때 이 계약의 사업방법서에서 정한 피보험자의 나이에 미달되었거나 초과되었을 경우. 다만, 회사가 나이의 착오를 발견하였을 때 이미 계약나이에 도달한 경우에는 유효한 계약으로 봅니다.
2. 피보험자가 계약일 또는 부활(효력회복)일부터 암보장개시일의 전일 이전에 제3조(“암”등의 정의 및 진단확정) 제1항에서 정한 암(기타피부암, 갑상선암, 대장점막내암 및 비침습 방광암 제외)으로 진단이 확정되는 경우

제26조 (계약내용의 변경 등)

- ① 계약자는 회사의 승낙을 얻어 다음의 사항을 변경할 수 있습니다. 이 경우 승낙을 서면으로 알리거나 보험증권의 뒷면에 기재하여 드립니다.
 1. 보험기간(다만, 해약환급금 미지급형Ⅲ의 경우 보험료 납입기간 동안 보험기간 변경 불가)
 2. 보험료 납입방법 및 보험료 납입기간(다만, 해약환급금 미지급형Ⅲ의 경우 보험료 납입기간 변경 불가)
 3. 보험가입금액
 4. 계약자
 5. 기타 계약의 내용
- ② 계약자는 보험수익자를 변경할 수 있으며 이 경우에는 회사의 승낙이 필요하지 않습니다. 다만, 회사는 계약자가 보험수익자 변경사실을 회사에 알리지 않아 이를 모르고 변경 전의 보험수익자에게 보험금을 지급하는 등 보험금 지급에 관한 항변이 있는 경우 변경된 보험수익자에게 보험금 지급을 거절할 수 있습니다.
- ③ 회사는 계약자가 제1항 제3호에 따라 보험가입금액을 감액하고자 할 때에는 그 감액된 부분은 해지된 것으로 보며, 이로써 회사가 지급하여야 할 해약환급금이 있을 때에는 제39조(해약환급금) 제1항에 따른 해약환급금을 계약자에게 지급합니다.(다만, 해약환급금 미지급형Ⅲ의 경우 보험료 납입기간 중 계약이 해지될 경우 해약환급금이 없으므로, 보험료 납입기간 중에는 감액으로 인한 해약환급금이 발생하지 않습니다)

【보험가입금액의 감액】

가입할 때 선택한 보험가입금액을 낮추는 것을 감액이라고 하며, 계약자는 보험가입금액의 감액을 신청할 수 있습니다. 보험가입금액의 감액 후에는 감액한 비율만큼 보장이 감소합니다. 보험가입금액을 감액하면 해약환급금이 없거나 최초 가입할 때 안내한 해약환급금보다 적어질 수 있습니다.

- ④ 계약자가 제3항에 따라 보험가입금액을 감액할 때 해약환급금이 없거나 최초 가입할 때 안내한 해약환급금보다 적어질 수 있습니다.
- ⑤ 계약자가 제2항에 따라 보험수익자를 변경하고자 할 경우에는 보험금의 지급사유가 발생하기 전에 피보험자가 서면으로 동의하여야 합니다.
- ⑥ 회사는 제1항 제4호에 따라 계약자를 변경한 경우, 변경된 계약자에게 보험증권 및 약관을 교부

하고 변경된 계약자가 요청하는 경우 약관의 중요한 내용을 설명하여 드립니다.

제27조 (보험나이 등)

- ① 이 약관에서의 피보험자의 나이는 보험나이를 기준으로 합니다.

【보험나이】

계약자 또는 피보험자의 출생일부터 계약일까지의 기간을 따진 나이로 보험료 산정의 기준이 됨

- ② 제1항의 보험나이는 계약일 현재 피보험자의 실제 만나이를 기준으로 6개월 미만의 끝수는 버리고 6개월 이상의 끝수는 1년으로 하여 계산하며, 이후 매년 계약해당일에 나이가 증가하는 것으로 합니다. 다만, 해당연도의 계약해당일이 없는 경우에는 해당 월의 마지막 날을 계약해당일로 합니다.

【보험나이 계산 예시】

생년월일: 1988년 10월 2일

예1) 2016년 4월 13일에 가입할 경우

2016년 4월 13일

- 1988년 10월 2일

만 27년 6월 11일

☞ 보험나이 28세

예2) 2016년 3월 13일에 가입할 경우

2016년 3월 13일

- 1988년 10월 2일

만 27년 5월 11일

☞ 보험나이 27세

- ③ 피보험자의 나이 또는 성별에 관한 기재사항이 사실과 다른 경우에는 정정된 나이 또는 성별에 해당하는 보험금 및 보험료로 변경합니다.

【설명】

청약서 등에 기재된 피보험자의 나이 또는 성별에 관한 사항이 신분증(주민등록증이나 운전면허증 등 사진이 붙은 정부기관 발행 신분증, 본인이 아닌 경우에는 본인의 인감증명서 또는 본인서명사실확인서 포함)에 기재된 사실과 다른 경우에는 신분증의 나이 또는 성별로 정정하고, 정정된 나이 또는 성별에 해당하는 보험금 및 보험료로 변경합니다.

- ④ 제3항에 의한 보험금 및 보험료로 변경시 환급하여야 할 금액이 있을 때는 회사는 이를 계약자에게 지급하고 부족한 금액이 있을 때는 계약자는 이를 회사에 납입해야 합니다.

제28조 (계약의 소멸)

- ① 피보험자의 사망으로 인하여 이 약관에서 규정하는 보험금 지급사유가 더 이상 발생할 수 없는 경우에는 이 계약은 그때부터 효력이 없습니다. 이 때 사망을 보험금 지급사유로 하지 않는 경우에는 “산출방법서”에서 정하는 바에 따라 회사가 적합한 사망당시의 계약자적립액을 계약자에게 지급합니다.
- ② 제1항의 계약자적립액 지급사유가 발생한 경우 계약자는 제13조(보험금 등의 청구) 제1항의 서류 중 계약자적립액 지급과 관련된 서류를 제출하고 계약자적립액을 청구하여야 합니다. 계약자적립

액의 지급절차는 제14조(보험금 등의 지급절차)의 규정을 따릅니다. 다만, 제14조(보험금 등의 지급절차) 제2항에도 불구하고 지급기일의 다음 날부터 지급일까지의 기간에 대한 이자의 계산은 보험계약대출이율을 연단위 복리로 계산합니다.

- ③ 보험기간 중 제9조(보험금의 지급사유)에서 정한 지급사유가 모두 발생하여 이 약관에서 규정하는 지급사유가 더 이상 발생할 수 없는 경우 이 계약은 더 이상 효력이 없습니다.
- ④ 제1항의 “사망”에는 보험기간에 다음 어느 하나의 사유가 발생한 경우를 포함합니다.
 1. 실종선고를 받은 경우: 법원에서 인정한 실종기간이 끝나는 때에 사망한 것으로 봅니다.

【실종선고】

어떤 사람의 생사불명의 상태가 일정기간 이상 계속될 때 일정절차에 따라 법원이 사망한 것으로 인정하는 제도

2. 관공서에서 수해, 화재나 그 밖의 재난을 조사하고 사망한 것으로 통보하는 경우: 가족관계등록부에 기재된 사망연월일을 기준으로 합니다.

제5관 보험료의 납입

제29조 (제1회 보험료 및 회사의 보장개시)

- ① 회사는 계약의 청약을 승낙하고 제1회 보험료를 받은 때부터 이 약관이 정한 바에 따라 보장을 합니다. 또한, 회사가 청약과 함께 제1회 보험료를 받은 후 승낙한 경우에도 제1회 보험료를 받은 때부터 보장이 개시됩니다. 자동이체 또는 신용카드로 납입하는 경우에는 자동이체신청 또는 신용카드매출승인에 필요한 정보를 제공한 때를 제1회 보험료를 받은 때로 하며, 계약자의 책임 있는 사유로 자동이체 또는 매출승인이 불가능한 경우에는 보험료가 납입되지 않은 것으로 봅니다.
- ② 회사가 청약과 함께 제1회 보험료를 받고 청약을 승낙하기 전에 보험금 지급사유가 발생하였을 때에도 보장개시일부터 이 약관이 정하는 바에 따라 보장을 합니다.

【보장개시일】

회사가 보장을 개시하는 날로서 계약이 성립되고 제1회 보험료를 받은 날을 말하나, 회사가 승낙하기 전이라도 청약과 함께 제1회 보험료를 받은 경우에는 제1회 보험료를 받은 날을 말합니다. 또한, 보장개시일을 계약일로 봅니다.

- 청약한 후에 회사가 승낙하고 그 이후에 제1회 보험료를 받은 경우

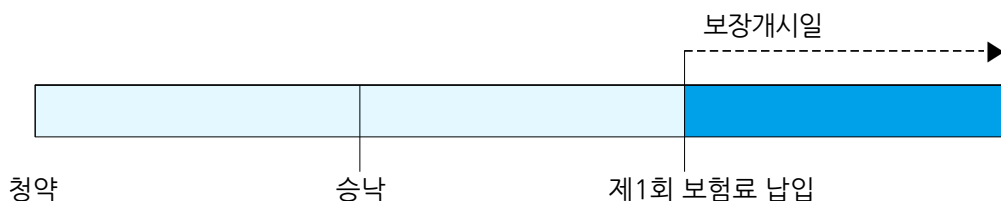

● 청약과 동시에 제1회 보험료를 납입하고 그 이후에 회사가 승낙한 경우

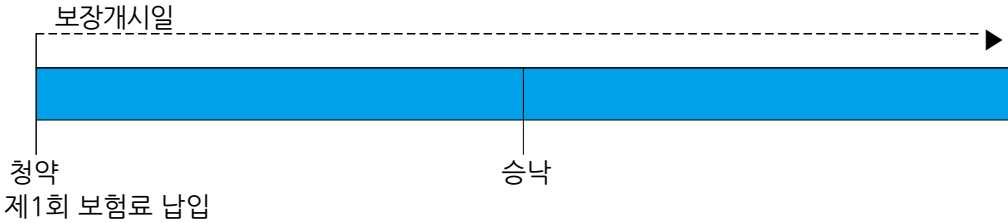

● 청약한 후에 제1회 보험료를 납입하고 그 후에 회사가 승낙한 경우

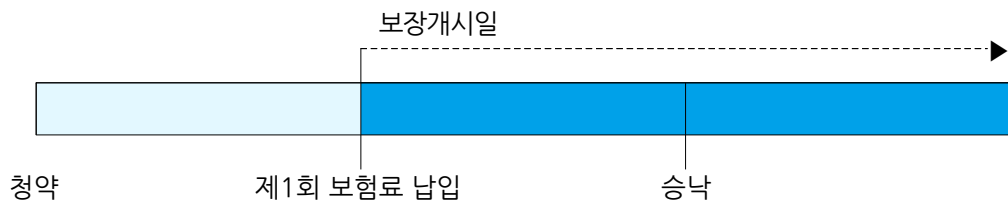

- ③ 회사는 제2항에도 불구하고 다음 중 한 가지에 해당되는 경우에는 보장을 하지 않습니다.
1. 제19조(계약 전 알릴 의무)에 따라 계약자 또는 피보험자가 회사에 알린 내용이나 건강진단 내용이 보험금 지급사유의 발생에 영향을 미쳤음을 회사가 증명하는 경우
 2. 제20조(계약 전 알릴 의무 위반의 효과)에 따라 회사가 보장을 하지 않을 수 있는 경우
 3. 진단계약에서 보험금 지급사유가 발생할 때까지 진단을 받지 않은 경우. 다만, 진단계약에서 진단을 받지 않은 경우라도 재해로 보험금 지급사유가 발생하는 경우에는 보장을 해드립니다.
- ④ 청약서에 피보험자의 직업 또는 직종별로 보험가입금액의 한도액이 명시되어 있음에도 그 한도액을 초과하여 청약을 하고 청약을 승낙하기 전에 보험금 지급사유가 발생한 경우에는 그 초과 청약액에 대하여는 보장을 하지 않습니다. 다만, 회사는 그 한도액을 초과하여 청약된 부분에 대한 보험료는 계약자에게 돌려드리며, 보험료를 받은 기간에 대한 이자는 제22조(보험계약의 성립) 제4항을 준용합니다.
- ⑤ 제1항 및 제2항에도 불구하고 제3조(“암” 등의 정의 및 진단확정) 제1항에서 정한 암에 대한 보장개시일은 계약일 또는 부활(효력회복)일부터 그 날을 포함하여 90일이 되는 날의 다음날로 하며, 회사는 그 날부터 이 약관이 정하는 바에 따라 보장을 합니다.

【보장개시일, 암보장개시일】

보장개시일과 암보장개시일은 서로 다르니 아래를 참고하시기 바랍니다.

예) 4월 10일에 최초계약의 제1회 보험료를 납입한 경우

보장개시일: 4월 10일

암보장개시일: 7월 9일

(4월 10일 + 90일 = 7월 9일)

- ⑥ 제5항에도 불구하고 계약일 또는 부활(효력회복)일 현재 피보험자의 나이가 15세 미만인 경우 계약일 또는 부활(효력회복)일부터 이 약관이 정한 바에 따라 보장을 합니다.

제30조 (제2회 이후 보험료의 납입)

- ① 계약자는 제2회 이후의 보험료를 납입기일까지 납입하여야 하며, 회사는 계약자가 보험료를 납입한 경우에는 영수증을 발행하여 드립니다. 다만, 금융회사(우체국 포함)를 통하여 보험료를 납입한 경우에는 그 금융회사 발행 증빙서류를 영수증으로 대신합니다.

【납입기일】

계약자가 제2회 이후의 보험료를 납입하기로 한 날을 말합니다.

- ② 선납보험료는 보험료 납입기간 이내에 3개월분 이상의 보험료(특약보험료 포함)를 선납할 때에 한하여 적용이율로 할인한 금액을 납입하여야 합니다. 다만, 당월분을 제외한 11개월분까지 선납 가능합니다.
- ③ 제2항의 선납보험료는 적용이율로 적립하여 당해 보험료 납입해당일에 대체합니다.
- ④ 제2항 및 제3항의 적용이율이란 이 계약의 적용이율 및 해당 특약의 적용이율을 말합니다.

제31조 (보험료의 자동대출납입)

- ① 계약자는 제32조(보험료의 납입이 연체되는 경우 납입최고(독촉)와 계약의 해지)에 따른 보험료의 납입최고(독촉)기간이 지나기 전까지 회사가 정한 방법에 따라 보험료의 자동대출납입을 신청할 수 있으며, 이 경우 제40조(보험계약대출) 제1항에 따른 보험계약대출금으로 보험료가 자동으로 납입되어 계약은 유효하게 지속됩니다. 다만, 계약자가 서면 이외에 인터넷 또는 전화(음성녹음) 등으로 자동대출납입을 신청할 경우 회사는 자동대출납입 신청내역을 서면 또는 전화(음성녹음) 등으로 계약자에게 알려드립니다.

【자동대출납입】

보험료 납입에 부담이 있는 경우 매달 자동으로 제40조(보험계약대출)에서 정하는 보험계약대출을 받아 보험료 납입에 충당하는 서비스

- ② 제1항에도 불구하고 보험계약대출금과 보험계약대출이자를 더한 금액이 해약환급금(해당 보험료가 납입된 것으로 계산한 금액을 말합니다)을 초과하는 때에는 보험료의 자동대출납입을 더는 할 수 없습니다.
- ③ 제1항 및 제2항에 따른 보험료의 자동대출납입 기간은 최초 자동대출 납입일부터 1년을 한도로 하며 그 이후의 기간에 대한 보험료의 자동대출 납입을 위해서는 제1항에 따라 재신청을 하여야 합니다.
- ④ 보험료의 자동대출 납입이 행하여진 경우에도 자동대출 납입 전 납입최고(독촉)기간이 끝나는 날의 다음날부터 1개월 이내에 계약자가 계약의 해지를 청구한 때에는 회사는 보험료의 자동대출 납입이 없었던 것으로 하여 제39조(해약환급금) 제1항에 따른 해약환급금을 지급합니다.
- ⑤ 회사는 자동대출납입이 종료된 날부터 15일 이내에 자동대출납입이 종료되었음을 서면, 전화(음성녹음) 또는 전자문서(SMS 포함) 등으로 계약자에게 안내하여 드립니다.
- ⑥ 제1항에도 불구하고 제40조(보험계약대출) 제1항에 따라 보험계약대출이 제한된 경우 보험료의 자동대출 납입이 제한될 수 있습니다.

제32조 (보험료의 납입이 연체되는 경우 납입최고(독촉)와 계약의 해지)

- ① 계약자가 제2회 이후의 보험료를 납입기일까지 납입하지 않아 보험료 납입이 연체 중인 경우에 회사는 14일(보험기간이 1년 미만인 경우에는 7일) 이상의 기간을 납입최고(독촉)기간(납입최고(독촉)기간의 마지막 날이 영업일이 아닌 때에는 납입최고(독촉)기간은 그 다음 날까지로 합니다)으로 정하여 아래 사항에 대하여 서면(등기우편 등), 전화(음성녹음) 또는 전자문서 등으로 알려드립니다. 다만 해지 전에 발생한 보험금 지급사유에 대하여 회사는 보상하여 드립니다.
1. 계약자(보험수익자와 계약자가 다른 경우 보험수익자를 포함합니다)에게 납입최고(독촉)기간 내에 연체보험료를 납입하여야 한다는 내용
 2. 납입최고(독촉)기간이 끝나는 날까지 보험료를 납입하지 않을 경우 납입최고(독촉)기간이 끝나는 날의 다음 날에 계약이 해지된다는 내용(이 경우 계약이 해지되는 때에는 즉시 해약환급금에서 보험계약대출의 원금과 이자가 차감된다는 내용을 포함합니다)

【납입최고(독촉)】

약정된 기일까지 보험료가 납입되지 않을 경우, 회사가 계약자에게 납입을 재촉하는 일

- ② 회사가 제1항에 따른 납입최고(독촉) 등을 전자문서로 안내하고자 할 경우에는 계약자에게 서면 또는 전자서명법 제2조 제2호(부록 “약관 인용 법령 모음” 참조)에 따른 전자서명으로 동의를 얻어 수신확인을 조건으로 전자문서를 송신하여야 하며, 계약자가 전자문서에 대하여 수신을 확인하기 전까지는 그 전자문서는 송신되지 않은 것으로 봅니다. 회사는 전자문서가 수신되지 않은 것을 확인한 경우에는 제1항에서 정한 내용을 서면(등기우편 등) 또는 전화(음성녹음)로 다시 알려드립니다.
- ③ 제1항 및 제2항에 따라 계약이 해지된 경우에는 제39조(해약환급금) 제1항에 따른 해약환급금을 계약자에게 지급합니다.

제33조 (보험료의 납입을 연체하여 해지된 계약의 부활(효력회복))

- ① 제32조(보험료의 납입이 연체되는 경우 납입최고(독촉)와 계약의 해지)에 따라 계약이 해지되었으나 해약환급금을 받지 않은 경우(보험계약대출 등에 따라 해약환급금이 차감되었으나 받지 않은 경우 또는 해약환급금이 없는 경우를 포함합니다) 계약자는 해지된 날부터 3년 이내에 회사가 정한 절차에 따라 계약의 부활(효력회복)을 청약할 수 있습니다.

【부활(효력회복)】

보험료 납입을 연체하여 계약이 해지되고 계약자가 해약환급금을 받지 않은 경우에 회사가 정하는 소정의 절차에 따라 해지된 계약을 다시 되살리는 일

- ② 회사가 제1항의 부활(효력회복)을 승낙한 때에 계약자는 부활(효력회복)을 청약한 날까지의 연체된 보험료에 이 계약의 평균공시이율 + 1% 범위 내에서 회사가 정하는 이율로 계산한 금액을 더하여 납입하여야 합니다.
- ③ 제1항에 따라 해지계약을 부활(효력회복)하는 경우에는 제19조(계약 전 알릴 의무), 제20조(계약 전 알릴 의무 위반의 효과), 제21조(사기에 의한 계약), 제22조(보험계약의 성립) 제2항 및 제3항 및 제29조(제1회 보험료 및 회사의 보장개시)를 준용합니다. 다만, 부활(효력회복)의 경우 제1회 보험료는 부활(효력회복)할 때의 보험료를 의미합니다. 이때 회사는 해지 전 발생한 보험금 지급사유를 이유로 부활(효력회복)을 거절하지 않습니다.

- ④ 제1항에 따라 해지계약의 부활(효력회복)이 이루어진 경우라도 계약자 또는 피보험자가 최초 계약 청약시(2회 이상 부활이 이루어진 경우 종전 모든 부활(효력회복) 청약 포함) 제19조(계약 전 알릴 의무)를 위반한 경우에는 제20조(계약 전 알릴 의무 위반의 효과)가 적용됩니다.

제34조 (강제집행 등으로 인하여 해지된 계약의 특별부활(효력회복))

- ① 회사는 계약자의 해약환급금 청구권에 대한 강제집행, 담보권실행, 국세 및 지방세 체납처분절차에 따라 계약이 해지된 경우 해지 당시의 보험수익자가 계약자의 동의를 얻어 계약 해지로 회사가 채권자에게 지급한 금액을 회사에 지급하고 제26조(계약내용의 변경 등) 제1항의 절차에 따라 계약자 명의를 보험수익자로 변경하여 계약의 특별부활(효력회복)을 청약할 수 있음을 보험수익자에게 통지하여야 합니다.

【강제집행】

국가의 집행기관이 채권자를 위하여 사법상의 청구권을 국가권력을 가지고 강제적으로 실현하는 법적 절차

【담보권실행】

채무자가 채무를 갚지 않을 경우, 채무이행을 확보할 수 있도록 제공된 담보로부터 담보권자가 채무를 변제받는 절차

【국세 및 지방세 체납처분절차】

납세자가 국세 및 지방세를 납부 기한까지 납부하지 않는 경우에 국세징수법 또는 지방세징수법에 따라 행하는 압류 및 공매 처분 등 절차

- ② 회사는 제1항에 따른 계약자 명의변경 신청 및 계약의 특별부활(효력회복) 청약을 승낙합니다.
- ③ 회사는 제1항의 통지를 지정된 보험수익자에게 하여야 합니다. 다만, 회사는 법정상속인이 보험수익자로 지정된 경우에는 제1항의 통지를 계약자에게 할 수 있습니다.
- ④ 회사는 제1항의 통지를 계약이 해지된 날부터 7일 이내에 하여야 합니다.
- ⑤ 보험수익자는 통지를 받은 날(제3항에 따라 계약자에게 통지된 경우에는 계약자가 통지를 받은 날을 말합니다)부터 15일 이내에 제1항의 절차를 이행할 수 있습니다.

제6관 계약의 해지 및 해약환급금 등

제35조 (계약자의 임의해지)

계약자는 계약이 소멸하기 전에 언제든지 계약을 해지할 수 있으며, 이 경우 회사는 제39조(해약환급금) 제1항에 따른 해약환급금을 계약자에게 지급합니다.

제36조 (위법계약의 해지)

- ① 계약자는 금융소비자 보호에 관한 법률 제47조(부록 “약관 인용 법령 모음” 참조) 및 관련규정이

정하는 바에 따라 계약체결에 대한 회사의 법위반사항이 있는 경우 계약체결일부터 5년 이내의 범위에서 계약자가 위반사항을 안 날부터 1년 이내에 계약해지요구서에 증빙서류를 첨부하여 위 법계약의 해지를 요구할 수 있습니다.

【증빙서류】

위법계약의 해지를 신청할 때 계약해지요구서와 함께 제출하는 계약체결에 대한 회사의 법 위 반사항을 증명할 수 있는 별도의 자료

- ② 회사는 해지요구를 받은 날부터 10일 이내에 수락여부를 계약자에 통지하여야 하며, 거절할 때에는 거절 사유를 함께 통지하여야 합니다.
- ③ 계약자는 회사가 정당한 사유 없이 제1항의 요구를 따르지 않는 경우 해당 계약을 해지할 수 있습니다.

【정당한 사유】

금융소비자 보호에 관한 법률 시행령 제38조(위법계약의 해지) 제4항(부록 “약관 인용 법령 모 음” 참조)에 따른 정당한 사유 범위에 해당하는 경우를 말합니다.

- ④ 제1항 및 제3항에 따라 계약이 해지된 경우 회사는 제39조(해약환급금) 제4항에 따른 해약환급 금을 계약자에게 지급합니다.
- ⑤ 계약자는 제1항에 따른 제척기간에도 불구하고 민법 등 관계 법령에서 정하는 바에 따라 법률상 의 권리를 행사할 수 있습니다.

【제척기간】

어떠한 권리에 대해 법률상으로 정해진 존속기간을 말하며, 일정기간 안에 권리를 행사하지 않 으면 권리가 소멸됩니다.

제37조 (중대사유로 인한 해지)

- ① 회사는 아래와 같은 사실이 있을 경우에는 그 사실을 안 날부터 1개월 이내에 계약을 해지할 수 있습니다.
 - 1. 계약자, 피보험자 또는 보험수익자가 보험금을 지급받을 목적으로 고의로 보험금 지급사유를 발생시킨 경우
 - 2. 계약자, 피보험자 또는 보험수익자가 보험금 청구에 관한 서류에 고의로 사실과 다른 것을 기재하였거나 그 서류 또는 증거를 위조 또는 변조한 경우. 다만, 이미 보험금 지급사유가 발생 한 경우에는 이에 대한 보험금은 지급합니다.

【설명】

계약자, 피보험자 또는 보험수익자가 보험금 청구에 관한 서류를 변조하여 보험금을 청구한 경 우, 회사는 그 사실을 안 날부터 1개월 이내에 계약을 해지할 수 있습니다. 다만, 이 경우에도 회사는 실제 발생한 보험금 지급사유에 대해서는 보험금을 지급합니다.

【예시】

입원을 보장하는 보험상품에 가입한 피보험자가 10일간 입원하였음에도 불구하고 입원확인서를 변조하여 입원일수 30일에 해당하는 보험금을 청구한 경우, 회사는 그 사실을 안 날부터 1개월 이내에 계약을 해지할 수 있습니다. 다만, 이 경우에도 입원일수 10일을 기준으로 계산한 보험금을 지급합니다.

- ② 회사가 제1항에 따라 계약을 해지한 경우 회사는 그 취지를 계약자에게 통지하고 제39조(해약환급금) 제1항에 따른 해약환급금을 지급합니다. 다만, 제1항 제1호에서 보험수익자가 보험금의 일부 보험수익자인 경우에는 지급하지 않은 보험금에 해당하는 해약환급금을 계약자에게 지급합니다.

제38조 (회사의 파산선고와 해지)

- ① 회사가 파산의 선고를 받은 때에는 계약자는 계약을 해지할 수 있습니다.
- ② 제1항의 규정에 따라 해지하지 않은 계약은 파산선고 후 3개월이 지난 때에는 그 효력을 잃습니다.
- ③ 제1항의 규정에 따라 계약이 해지되거나 제2항의 규정에 따라 계약이 효력을 잃는 경우에 회사는 제39조(해약환급금) 제1항에 의한 해약환급금을 계약자에게 드립니다.

제39조 (해약환급금)

- ① 이 약관에 따른 해약환급금은 “산출방법서”에 따라 계산합니다.
- ② 해약환급금의 지급사유가 발생한 경우 계약자는 회사에 해약환급금을 청구하여야 하며, 회사는 청구를 접수한 날부터 3영업일 이내에 해약환급금을 지급합니다. 해약환급금 지급일까지의 기간에 대한 이자의 계산은 “보험금을 지급할 때의 적립이율 계산”(부표9 참조)에 따릅니다.
- ③ 회사는 경과기간별 해약환급금에 관한 표를 계약자에게 제공하여 드립니다.

【해약환급금 관련 유의사항】

- 1. 해약환급금 미지급형Ⅲ은 보험료 납입기간 중 계약이 해지될 경우 해약환급금이 없으며, 보험료 납입기간 경과 후 해지될 경우 표준형 해약환급금보다 적은 해약환급금을 지급하는 대신 표준형보다 낮은 보험료로 가입할 수 있도록 한 상품입니다.
- 2. 해약환급금 미지급형Ⅲ 계약이 해지될 경우 해약환급금은 아래와 같이 계산합니다.

구분		해약환급금
해약환급금 미지급형Ⅲ	보험료 납입기간 중	없음
	보험료 납입기간 경과 후	표준형 해약환급금 × 50%
표준형		표준형 해약환급금

- 3. 2.에서 해약환급금을 계산할 때 기준이 되는 표준형의 해약환급금은 “산출방법서”에서 정한

- 방법에 따라 산출된 금액으로 해약률을 적용하지 않고 계산합니다.
4. 회사는 계약체결시 해약환급금 미지급형Ⅲ 및 표준형의 보험료, 해약환급금(환급률 포함) 수준을 비교·안내 해드립니다.
 5. 해약환급금 미지급형Ⅲ는 보험료의 납입이 면제되더라도 보험료 납입기간 중 계약이 해지될 경우 해약환급금을 지급하지 않습니다.
 6. '2.'에서 [보험료 납입기간 경과 후]에도 납입하지 않은 보험료가 있는 경우, 미납된 보험료를 모두 납입하여야 [보험료 납입기간 경과 후]에 해당하는 해약환급금을 지급합니다.

- ④ 제36조(위법계약의 해지)에 따라 위법계약이 해지되는 경우 회사가 적립한 해지 당시의 계약자적립액을 반환하여 드립니다.

제40조 (보험계약대출)

- ① 계약자는 이 계약의 해약환급금(다만, 보험계약대출의 원금과 이자를 차감한 금액) 범위 내에서 회사가 정한 방법에 따라 보험계약대출을 받을 수 있습니다. 그러나 순수보장성보험 등 보험상품의 종류에 따라 보험계약대출이 제한될 수도 있습니다.
- ② 계약자는 제1항에 따른 보험계약대출금과 보험계약대출이자를 언제든지 상환할 수 있으며 상환하지 않은 때에는 회사는 보험금, 해약환급금 등의 지급사유가 발생한 날에 지급금에서 보험계약대출의 원금과 이자를 차감할 수 있습니다.
- ③ 회사는 제32조(보험료의 납입이 연체되는 경우 납입최고(독촉)와 계약의 해지)에 따라 계약이 해지되는 때에는 즉시 해약환급금에서 보험계약대출의 원금과 이자를 차감합니다.
- ④ 회사는 보험수익자에게 보험계약대출 사실을 통지할 수 있습니다.

제41조 (배당금의 지급)

이 계약은 무배당 보험이므로 계약자배당금이 없습니다.

【계약자배당금】

계약자가 납입한 보험료로 보험회사가 합리적인 경영을 하여 발생한 이익금을 보험업감독규정 및 보험업감독업무시행세칙에서 정한 방법에 따라 계약자에게 환원해주는 금액을 말합니다. 계약자배당금은 유배당 상품에 한하여 지급합니다.

【무배당 보험】

무배당 보험은 계약자에게 따로 계약자배당금을 지급하지 않는 상품으로, 배당을 하는 유배당 보험에 비하여 상대적으로 저렴한 보험료로 가입할 수 있습니다.

제7관 분쟁의 조정 등

제42조 (분쟁의 조정)

- ① 계약에 관하여 분쟁이 있는 경우 분쟁당사자 또는 기타 이해관계인과 회사는 금융감독원장에게 조정을 신청할 수 있습니다. 분쟁조정 과정에서 계약자는 「금융소비자 보호에 관한 법률」 제28조(자료의 기록 및 유지·관리 등) 제3항(부록 “약관 인용 법령 모음” 참조)에서 정하는 바에 따라 회사가 기록 및 유지·관리하는 자료의 열람(사본의 제공 또는 청취를 포함합니다)을 요구할 수 있습니다.
- ② 회사는 일반금융소비자인 계약자가 조정을 통하여 주장하는 권리나 이익의 가액이 금융소비자 보호에 관한 법률 제42조(부록 “약관 인용 법령 모음” 참조)에서 정하는 일정 금액 이내인 분쟁사건에 대하여 조정절차가 개시된 경우에는 관계 법령이 정하는 경우를 제외하고는 소를 제기하지 않습니다.

【소액분쟁사건 예시】

회사는 일반금융소비자인 계약자가 조정을 통하여 주장하는 권리나 이익의 가액이 2천만원 이내인 경우 제42조(분쟁의 조정) 제2항에 따라 소를 제기하지 않습니다.

제43조 (관할법원)

이 계약에 관한 소송 및 민사조정은 계약자의 주소지를 관할하는 법원으로 합니다. 다만, 회사와 계약자가 합의하여 관할법원을 달리 정할 수 있습니다.

제44조 (소멸시효)

- ① 보험금 청구권, 보험료 반환청구권, 해약환급금청구권, 계약자적립액 반환청구권은 3년간 행사하지 않으면 소멸시효가 완성됩니다.

【소멸시효】

제9조(보험금의 지급사유)에 따른 보험금 지급사유가 2016년 1월 1일에 발생하였음에도 2019년 1월 1일까지 보험금을 청구하지 않는 경우 시효가 완성되어 보험금 등을 지급받지 못할 수 있습니다.

【청구권】

보험금 또는 해약환급금 등의 지급사유가 발생한 경우 보험수익자가 보험금을 청구하거나 계약자가 해약환급금을 청구할 수 있는 권리를 말합니다.

【반환청구권】

계약의 취소 등으로 이미 납입한 보험료를 돌려받을 사유가 발생하거나 계약자적립액 지급사유가 발생한 경우 계약자가 이미 납입한 보험료 또는 계약자적립액을 청구할 수 있는 권리를 말합니다.

- ② 제1항의 소멸시효는 해당 청구권을 행사할 수 있는 때부터 적용됩니다.

제45조 (약관의 해석)

- ① 회사는 신의성실의 원칙에 따라 공정하게 약관을 해석하여야 하며 계약자에 따라 다르게 해석하지 않습니다.

【신의성실의 원칙】

민법 제2조(신의성실)(부록 “약관 인용 법령 모음” 참조)에 따라 권리의 행사와 의무의 이행은 신의에 좇아 성실히 하여야 하며, 권리는 남용하지 못한다는 원칙

- ② 회사는 약관의 뜻이 명백하지 않은 경우에는 계약자에게 유리하게 해석합니다.
- ③ 회사는 보험금을 지급하지 않는 사유 등 계약자나 피보험자에게 불리하거나 부담을 주는 내용은 확대하여 해석하지 않습니다.

제46조 (설명서 교부 및 보험안내자료 등의 효력)

- ① 회사는 일반금융소비자에게 청약의 권유하거나 일반금융소비자가 설명을 요청하는 경우 보험상품에 관한 중요한 사항을 계약자가 이해할 수 있도록 설명하고 계약자가 이해하였음을 서명(전자서명법 제2조 제2호(부록 “약관 인용 법령 모음” 참조)에 따른 전자서명을 포함), 기명날인 또는 녹취 등을 통해 확인받아야 하며, 설명서를 제공하여야 합니다.
- ② 설명서, 약관, 계약자 보관용 청약서 및 보험증권의 제공 사실에 관하여 계약자와 회사간에 다툼이 있는 경우에는 회사가 이를 증명하여야 합니다.
- ③ 보험설계사 등이 모집과정에서 사용한 회사 제작의 보험안내자료(계약의 청약의 권유하기 위해 만든 자료 등을 말합니다) 내용이 이 약관의 내용과 다른 경우에는 계약자에게 유리한 내용으로 계약이 성립된 것으로 봅니다.

제47조 (회사의 손해배상책임)

- ① 회사는 계약과 관련하여 임직원, 보험설계사 및 대리점의 책임 있는 사유로 계약자, 피보험자 및 보험수익자에게 발생한 손해에 대하여 관계 법령 등에 따라 손해배상의 책임을 집니다.

【책임 있는 사유】

의사 능력이나 책임 능력이 있는 사람이 고의나 과실의 주관적인 요건으로 법률적인 불이익을 부과하는 것을 말합니다.

- ② 회사는 보험금 지급거절 및 지연지급의 사유가 없음을 알았거나 알 수 있었는데도 소를 제기하여 계약자, 피보험자 또는 보험수익자에게 손해를 가한 경우에는 그에 따른 손해를 배상할 책임을 집니다.

【설명】

소의 제기는 법원의 판결을 받기 위해 소장을 관할 법원에 제출하는 것을 말합니다.

- ③ 회사가 보험금 지급 여부 및 지급금액에 관하여 현저하게 공정을 잃은 합의로 보험수익자에게 손해를 가한 경우에도 회사는 제2항에 따라 손해를 배상할 책임을 집니다.

【현저하게 공정을 잃은 합의】

회사가 보험수익자의 경제적 여건, 경험이나 지식 부족 등을 이용해 보험금 지급여부 및 지급금액에 대해 동일, 유사사례에 비추어 보험수익자에게 매우 불리하게 합의하는 것

제48조 (개인정보보호)

- ① 회사는 이 계약과 관련된 개인정보를 이 계약의 체결, 유지, 보험금 지급 등을 위하여 「개인정보 보호법」, 「신용정보의 이용 및 보호에 관한 법률」(부록 “약관 인용 법령 모음” 참조) 등 관계 법령에 정한 경우를 제외하고 계약자, 피보험자 또는 보험수익자의 동의없이 수집, 이용, 조회 또는 제공하지 않습니다. 다만, 회사는 이 계약의 체결, 유지, 보험금 지급 등을 위하여 위 관계 법령에 따라 계약자 및 피보험자의 동의를 받아 다른 보험회사 및 보험관련단체 등에 개인정보를 제공할 수 있습니다.
- ② 회사는 계약과 관련된 개인정보를 안전하게 관리하여야 합니다.

제49조 (준거법)

이 계약은 대한민국 법에 따라 규율되고 해석되며, 약관에 정하지 않은 사항은 금융소비자 보호에 관한 법률, 상법, 민법 등 관계 법령을 따릅니다.

제50조 (예금보험에 의한 지급보장)

회사가 파산 등으로 인하여 보험금 등을 지급하지 못할 경우에는 예금자보호법(부록 “약관 인용 법령 모음” 참조)에서 정하는 바에 따라 그 지급을 보장합니다.

【예금자보호법】

금융기관이 파산 등의 사유로 예금 등을 지급할 수 없는 상황에 대처하기 위하여 예금보험제도 등을 효율적으로 운영함으로써 예금자 등을 보호하고 금융제도의 안정성을 유지하는 데 이바지하기 위해 제정된 법률을 말합니다.

(부표 1)

보험금 지급 기준표

(기준: 보험가입금액 2,500만원)

급부명칭	지급사유		지급금액
암진단보험금 (제9조제1호)	암진단보험금 I	보험기간 중 피보험자가 암 보장개시일 이후에 고액치료 비관련암으로 진단이 확정되었을 때 (다만, 최초 1회한)	[2년이상] : 5,000만원 [2년미만] : 2,500만원
	암진단보험금 II	보험기간 중 피보험자가 암 보장개시일 이후에 “유방암 또는 남녀생식기관련암” 이외의 암으로 진단이 확정되었을 때 (다만, 최초 1회한)	[2년이상] : 4,000만원 [2년미만] : 2,000만원
	암진단보험금 III	보험기간 중 피보험자가 암 보장개시일 이후에 암으로 진단이 확정되었을 때 (다만, 최초 1회한)	[2년이상] : 1,000만원 [2년미만] : 500만원
소액암진단보험금 (제9조제2호)	보험기간 중 피보험자가 보장개시일 이후에 소액암으로 진단이 확정 되었을 때 (다만, 소액암 각각 최초 1회한)		[2년이상] : 500만원 [2년미만] : 250만원

- (주) 1. 소액암: 기타피부암, 갑상선암, 대장점막내암, 비침습 방광암, 제자리암, 경계성종양
 2. 이 계약의 암보장개시일은 계약일 또는 부활(효력회복)일부터 그 날을 포함하여 90일이 되는 날의 다음날로 하며 회사는 그 날부터 이 약관이 정하는 바에 따라 보장을 합니다.
 3. 제2호에도 불구하고 계약일 또는 부활(효력회복)일 현재 피보험자의 나이가 15세 미만인 경우 계약일 또는 부활(효력회복)일을 암보장개시일로 합니다.
 4. 다음 각 사유가 발생한 경우 이 계약은 그때부터 효력이 없습니다.
 - 보험기간 중 피보험자가 사망한 경우. 이때 사망당시의 계약자적립액을 계약자에게 지급합니다.
 - 보험기간 중 제9조(보험금의 지급사유)에서 정한 지급사유가 모두 발생하여 이 약관에서 규정하는 보험금 지급사유가 더 이상 발생할 수 없는 경우
 5. 보험료 납입기간 중 피보험자가 장애분류표 중 동일한 재해 또는 재해 이외의 동일한 원인으로 여러 신체부위의 장애지급률을 더하여 50%이상의 장애상태가 되었을 경우 또는 암(소액암 제외)으로 진단이 확정되었을 경우에는 차회 이후의 보험료 납입을 면제합니다. 다만, 암보장개시일 전일 이전에 암으로 진단이 확정된 경우는 제외합니다.

6. 제3조(“암” 등의 정의 및 진단확정)에 따라 기타피부암, 갑상선암, 대장점막내암 및 비침습 방광암은 암의 정의에서 제외되는 바, 기타피부암, 갑상선암, 대장점막내암 또는 비침습 방광암으로 보험금 지급사유 발생시 기타피부암, 갑상선암, 대장점막내암 또는 비침습 방광암 각각에 해당하는 소액암진단보험금을 지급하고, 암에 해당하는 암진단보험금은 지급되지 않습니다.
7. 보험기간 중 피보험자가 암보장개시일 이후에 제9조(보험금의 지급사유) 제1호에서 정한 암진단보험금의 지급사유가 발생한 경우에는 피보험자의 진단확정된 암에 해당하는 각 지급금액을 더하여 지급합니다. 다만, 암진단보험금Ⅰ, 암진단보험금Ⅱ, 암진단보험금Ⅲ은 각 최초 1회에 한하여 지급됩니다.
- 예를 들어, 보험기간 중 “유방암 또는 남녀생식기관련암” 이외의 암으로 진단확정되어 암진단보험금을 지급하는 경우 암진단보험금Ⅱ와 암진단보험금Ⅲ를 더하여 지급합니다. 다만 이 피보험자가 “유방암 또는 남녀생식기관련암” 이외의 암으로 진단확정 되기 이전에 “유방암 또는 남녀생식기관련암”으로 진단확정되어 이미 암진단보험금Ⅲ를 지급받은 경우에는 암진단보험금Ⅱ만 지급합니다.

구분	고액치료비관련암	“유방암 또는 남녀생식기관련암” 이외의 암	“유방암 또는 남녀생식기관련암”
암진단보험금Ⅰ	지급	해당없음	해당없음
암진단보험금Ⅱ	지급	지급	해당없음
암진단보험금Ⅲ	지급	지급	지급

8. 제9조(보험금의 지급사유) 제2호의 경우 소액암진단보험금은 소액암 각각 최초 1회에 한하여 지급됩니다.
9. 제9조(보험금의 지급사유) 제1호 및 제2호에서 정한 암진단보험금 또는 소액암진단보험금의 지급사유가 발생하더라도 이미 암 또는 소액암으로 진단 확정된 질병의 종양세포가 잔존하거나 재발 또는 전이된 경우 해당 보험금을 지급하지 않습니다.
10. 이 계약의 보험기간 중 피보험자가 암보장개시일 이후에 사망하고 그 후에 암보장개시일 이후에 진단 확정된 암(유방암, 남녀생식기관련암, 기타피부암, 갑상선암, 대장점막내암 및 비침습 방광암 제외)을 직접적인 원인으로 사망한 사실이 확인된 경우에는 그 사망일을 진단확정일로 하여 암진단보험금을 지급합니다. 다만, 피보험자의 사망으로 이미 지급된 계약자적립액이 있는 경우에는 암진단보험금에서 이미 지급된 계약자적립액 중 산출방법서에 정하는 바에 따라 계산한 「암 발생 전후의 계약자적립액 차액」을 차감한 금액을 지급합니다.
11. 이 계약의 보험기간 중 피보험자가 암보장개시일 이후에 사망하고 그 후에 유방암 또는 남녀생식기관련암을 직접적인 원인으로 사망한 사실이 확인된 경우에는 그 사망일을 질병의 진단확정일로 보고 암진단보험금Ⅲ을 지급합니다.
12. 이 계약의 보험기간 중 피보험자가 보장개시일 이후에 사망하고 그 후에 소액암을 직접적인 원인으로 사망한 사실이 확인된 경우에는 그 사망일을 질병의 진단확정일로 보고 소액암진단보험금을 지급합니다.
13. 이 계약의 보험기간 중 피보험자가 암보장개시일(소액암의 경우 보장개시일) 이후에 사망하고 그 후에 고액치료비관련암, 암 또는 소액암을 직접적인 원인으로 사망한 사실이 확인되어 제28조(계약의 소멸) 제3항에 따라 이 계약이 소멸되는 때에는 제10조 (보험금 지급에 관한 세부규정) 제15항에서 제17항에도 불구하고 해당보험금에서 이미 지급한 계약자적립액을 차감한 금액을 지급합니다.
14. 2년미만이라 함은 계약일부터 2년이 되는 계약해당일 전일 이전을 말합니다.
15. 대장점막내암으로 보험금 지급사유 발생시 대장점막내암에 해당하는 소액암진단보험금을 지급

- 하고 제자리암에 해당하는 소액암진단보험금은 지급되지 않습니다.
16. 비침습 방광암으로 보험금 지급사유 발생시 비침습 방광암에 해당하는 소액암진단보험금을 지급하고 제자리암에 해당하는 소액암진단보험금은 지급되지 않습니다.

(부표 2)

대상이 되는 악성신생물(암) 분류표 (기타피부암, 갑상선암, 대장점막내암 및 비침습 방광암 제외)

약관에 규정하는 악성신생물(암)로 분류되는 질병은 제8차 개정 한국표준질병·사인분류(통계청고시 제 2020-175호, 2021.1.1. 시행) 중 다음에 적은 질병을 말하며, 이후 한국표준질병·사인분류가 개정되는 경우 개정된 기준에 따라 약관에서 보장하는 악성신생물(암) 해당 여부를 판단합니다.

대 상 질 병 명	분 류 번 호
1. 입술, 구강 및 인두의 악성신생물(암)	C00-C14
2. 소화기관의 악성신생물(암)	C15-C26
3. 호흡기 및 흉곽내기관의 악성신생물(암)	C30-C39
4. 골 및 관절연골의 악성신생물(암)	C40-C41
5. 피부의 악성 흑색종	C43
6. 중피성 및 연조직의 악성신생물(암)	C45-C49
7. 유방의 악성신생물(암)	C50
8. 여성생식기관의 악성신생물(암)	C51-C58
9. 남성생식기관의 악성신생물(암)	C60-C63
10. 요로의 악성신생물(암)	C64-C68
11. 눈, 뇌 및 중추신경계통의 기타 부분의 악성신생물(암)	C69-C72
12. 부신의 악성신생물(암)	C74
13. 기타 내분비선 및 관련 구조물의 악성신생물(암)	C75
14. 불명확한, 이차성 및 상세불명 부위의 악성신생물(암)	C76-C80
15. 림프, 조혈 및 관련 조직의 악성신생물(암)	C81-C96
16. 독립된(원발성) 여러 부위의 악성신생물(암)	C97
17. 진성 적혈구증가증	D45
18. 골수형성이상증후군	D46
19. 만성 골수증식질환	D47.1
20. 본태성(출혈성) 혈소판혈증	D47.3
21. 골수섬유증	D47.4
22. 만성 호산구성 백혈병[과호산구증후군]	D47.5

- (주) 1. 제9차 개정 이후 약관에서 보장하는 악성신생물(암) 해당 여부는 피보험자가 진단된 당시 시행되고 있는 한국표준질병·사인분류에 따라 판단합니다.
2. 진단 당시의 한국표준질병·사인분류에 따라 약관에서 보장하는 질병에 대한 보험금 지급여부 또는 보험료 납입면제여부가 판단된 경우, 이후 한국표준질병·사인분류 개정으로 질병분류가 변경되더라도 약관에서 보장하는 질병 해당 여부를 다시 판단하지 않습니다.
3. 소화기관의 악성신생물(암)(C15~C26) 중 제6조(“대장점막내암”의 정의 및 진단확정)에서 정한 대장점막내암은 상기 분류표에서 제외됩니다.
4. 요로의 악성신생물(암)(C64~C68) 중 제7조(“비침습 방광암”의 정의 및 진단확정)에서 정한 비침습 방광암은 상기 분류표에서 제외 됩니다.
5. 기타 피부의 악성신생물(암)(분류번호 C44) 및 갑상선의 악성신생물(암)(분류번호 C73)은 상기 분류표에서 제외됩니다.

6. 한국표준질병·사인분류 지침서의 “사망 및 질병이환의 분류번호부여를 위한 선정준칙과 지침”에 따라 C77~C80(일차성 및 상세불명 부위의 악성신생물(암))의 경우 일차성 악성신생물(암)이 확인되는 경우에는 원발부위(최초 발생한 부위)를 기준으로 합니다.

(부표 3)

제자리의 신생물 분류표 (대장점막내암 및 비침습 방광암 제외)

약관에 규정하는 제자리의 신생물로 분류되는 질병은 제8차 개정 한국표준질병·사인분류(통계청고시 제 2020-175호, 2021.1.1. 시행) 중 다음에 적은 질병을 말하며, 이후 한국표준질병·사인분류가 개정되는 경우 개정된 기준에 따라 약관에서 보장하는 제자리의 신생물 해당 여부를 판단합니다.

대 상 질 병 명	분 류 번 호
1. 구강, 식도 및 위의 제자리암종	D00
2. 기타 및 상세불명의 소화기관의 제자리암종	D01
3. 중이 및 호흡계통의 제자리암종	D02
4. 제자리흑색종	D03
5. 피부의 제자리암종	D04
6. 유방의 제자리암종	D05
7. 자궁경부의 제자리암종	D06
8. 기타 및 상세불명의 생식기관의 제자리암종	D07
9. 기타 및 상세불명 부위의 제자리암종	D09

- (주) 1. 제9차 개정 이후 약관에서 보장하는 제자리의 신생물 해당 여부는 피보험자가 진단된 당시 시행되고 있는 한국표준질병·사인분류에 따라 판단합니다.
2. 진단 당시의 한국표준질병·사인분류에 따라 약관에서 보장하는 질병에 대한 보험금 지급여부 또는 보험료 납입면제여부가 판단된 경우, 이후 한국표준질병·사인분류 개정으로 질병분류가 변경되더라도 약관에서 보장하는 질병 해당 여부를 다시 판단하지 않습니다.
3. 기타 및 상세불명의 소화기관의 제자리암종(D01) 중 제6조(“대장점막내암”의 정의 및 진단확정)에서 정한 대장점막내암은 상기 분류표에서 제외됩니다.
4. 기타 및 상세불명의 부위의 제자리암종(D09) 중 제7조(“비침습 방광암”의 정의 및 진단확정)에서 정한 비침습 방광암은 상기 분류표에서 제외됩니다.

(부표 4)

행동양식 불명 또는 미상의 신생물 분류표

약관에 규정하는 행동양식 불명 또는 미상의 신생물로 분류되는 질병은 제8차 개정 한국표준질병·사인 분류(통계청고시 제2020-175호, 2021.1.1. 시행) 중 다음에 적은 질병을 말하며, 이후 한국표준질병·사인분류가 개정되는 경우 개정된 기준에 따라 약관에서 보장하는 행동양식 불명 또는 미상의 신생물 해당 여부를 판단합니다.

대상 질병명	분류 번호
1. 구강 및 소화기관의 행동양식 불명 또는 미상의 신생물	D37
2. 중이, 호흡기관, 흉곽내기관의 행동양식 불명 또는 미상의 신생물	D38
3. 여성생식기관의 행동양식 불명 또는 미상의 신생물	D39
4. 남성생식기관의 행동양식 불명 또는 미상의 신생물	D40
5. 비뇨기관의 행동양식 불명 또는 미상의 신생물	D41
6. 수막의 행동양식 불명 또는 미상의 신생물	D42
7. 뇌 및 중추신경계통의 행동양식 불명 또는 미상의 신생물	D43
8. 내분비선의 행동양식 불명 또는 미상의 신생물	D44
9. 림프, 조혈 및 관련 조직의 행동양식 불명 및 미상의 기타 신생물	D47 (D47.1, D47.3 D47.4, D47.5 제외)
10. 기타 및 상세불명 부위의 행동양식 불명 또는 미상의 신생물	D48

- (주) 1. 제9차 개정 이후 약관에서 보장하는 행동양식 불명 또는 미상의 신생물 해당 여부는 피보험자가 진단된 당시 시행되고 있는 한국표준질병·사인분류에 따라 판단합니다.
2. 진단 당시의 한국표준질병·사인분류에 따라 약관에서 보장하는 질병에 대한 보험금 지급여부 또는 보험료 납입면제여부가 판단된 경우, 이후 한국표준질병·사인분류 개정으로 질병분류가 변경되더라도 약관에서 보장하는 질병 해당 여부를 다시 판단하지 않습니다.
3. 만성 골수증식질환(D47.1), 본태성(출혈성) 혈소판혈증(D47.3), 골수섬유증(D47.4), 만성 호산구성 백혈병[과호산구증후군](D47.5)은 9. 림프, 조혈 및 관련조직의 행동양식 불명 및 미상의 기타 신생물에 포함되지 않는 것으로 보아 보장하지 않습니다.

(부표 5)

고액치료비관련 악성신생물(암) 분류표

약관에 규정하는 고액치료비관련암으로 분류되는 질병은 제8차 개정 한국표준질병·사인분류(통계청고시 제2020-175호, 2021.1.1. 시행) 중 다음에 적은 질병을 말하며, 이후 한국표준질병·사인분류가 개정되는 경우 개정된 기준에 따라 약관에서 보장하는 고액치료비관련 악성신생물(암) 해당 여부를 판단합니다.

대 상 질 병 명	분류번호
골 및 관절연골의 악성신생물(암)	
1. 사지의 뼈 및 관절연골의 악성신생물(암)	C40
2. 기타 및 상세불명 부위의 뼈 및 관절연골의 악성신생물(암)	C41
뇌 및 중추신경계통의 기타 부분의 악성신생물(암)	
3. 수막의 악성신생물(암)	C70
4. 뇌의 악성신생물(암)	C71
5. 척수, 뇌신경 및 중추 신경계통의 기타 부분의 악성신생물(암)	C72
림프, 조혈 및 관련조직의 악성신생물(암)	
6. 호지킨림프종	C81
7. 소포성 림프종	C82
8. 비소포성 림프종	C83
9. 성숙T/NK-세포림프종	C84
10. 기타 및 상세불명 유형의 비호지킨림프종	C85
11. T/NK-세포림프종의 기타 명시된 형태	C86
12. 악성 면역증식성 질환	C88
13. 다발성골수종 및 악성 형질세포신생물	C90
14. 림프성 백혈병	C91
15. 골수성 백혈병	C92
16. 단핵구성 백혈병	C93
17. 명시된 세포형의 기타 백혈병	C94
18. 상세불명 세포형의 백혈병	C95
19. 림프, 조혈 및 관련 조직의 기타 및 상세불명의 악성신생물(암)	C96
20. 만성 골수증식질환	D47.1
21. 만성 호산구성 백혈병[과호산구증후군]	D47.5

- (주) 1. 제9차 개정 이후 약관에서 보장하는 고액치료비관련 악성신생물(암) 해당 여부는 피보험자가 진단된 당시 시행되고 있는 한국표준질병·사인분류에 따라 판단합니다.
2. 진단 당시의 한국표준질병·사인분류에 따라 약관에서 보장하는 질병에 대한 보험금 지급여부 또는 보험료 납입면제여부가 판단된 경우, 이후 한국표준질병·사인분류 개정으로 질병분류가 변경되더라도 약관에서 보장하는 질병 해당 여부를 다시 판단하지 않습니다

(부표 6)

남녀생식기관관련 악성신생물(암) 분류표

약관에 규정하는 남녀생식기관관련암으로 분류되는 질병은 제8차 개정 한국표준질병·사인분류(통계청고시 제2020-175호, 2021.1.1. 시행) 중 다음에 적은 질병을 말하며, 이후 한국표준질병·사인분류가 개정되는 경우 개정된 기준에 따라 약관에서 보장하는 남녀생식기관관련 악성신생물(암) 해당 여부를 판단합니다.

대 상 질 병 명	분 류 번 호
여성생식기관의 악성신생물(암)	
1. 외음의 악성신생물(암)	C51
2. 질의 악성신생물(암)	C52
3. 자궁경부의 악성신생물(암)	C53
4. 자궁체부의 악성신생물(암)	C54
5. 자궁의 상세불명 부분의 악성신생물(암)	C55
6. 난소의 악성신생물(암)	C56
7. 기타 및 상세불명의 여성생식기관의 악성신생물(암)	C57
8. 태반의 악성신생물(암)	C58
남성생식기관의 악성신생물(암)	
9. 음경의 악성신생물(암)	C60
10. 전립선의 악성신생물(암)	C61
11. 고환의 악성신생물(암)	C62
12. 기타 및 상세불명의 남성생식기관의 악성신생물(암)	C63

- (주) 1. 제9차 개정 이후 약관에서 보장하는 남녀생식기관관련 악성신생물(암) 해당 여부는 피보험자가 진단된 당시 시행되고 있는 한국표준질병·사인분류에 따라 판단합니다.
2. 진단 당시의 한국표준질병·사인분류에 따라 약관에서 보장하는 질병에 대한 보험금 지급여부 또는 보험료 납입면제여부가 판단된 경우, 이후 한국표준질병·사인분류 개정으로 질병분류가 변경되더라도 약관에서 보장하는 질병 해당 여부를 다시 판단하지 않습니다.

장애분류표

Ⅰ 총칙

1. 장애의 정의

- 1) '장애'라 함은 상해 또는 질병에 대하여 치유된 후 신체에 남아 있는 영구적인 정신 또는 육체의 훼손상태 및 기능상실 상태를 말한다. 다만, 질병과 부상의 주증상과 합병증상 및 이에 대한 치료를 받는 과정에서 일시적으로 나타나는 증상은 장애에 포함되지 않는다.
- 2) '영구적'이라 함은 원칙적으로 치유하는 때 장래 회복할 가망이 없는 상태로서 정신적 또는 육체적 훼손상태임이 의학적으로 인정되는 경우를 말한다.
- 3) '치유된 후'라 함은 상해 또는 질병에 대한 치료의 효과를 기대할 수 없게 되고 또한 그 증상이 고정된 상태를 말한다.
- 4) 다만, 영구히 고정된 증상은 아니지만 치료 종결 후 한시적으로 나타나는 장애에 대하여는 그 기간이 5년 이상인 경우 해당 장애지급률의 20%를 장애지급률로 한다.
- 5) 위 4)에 따라 장애지급률이 결정되었으나 그 이후 보장받을 수 있는 기간(계약의 효력이 없어진 경우에는 보험기간이 10년 이상인 계약은 상해 발생일 또는 질병의 진단확정일부터 2년 이내로 하고, 보험기간이 10년 미만인 계약은 상해 발생일 또는 질병의 진단확정일부터 1년 이내)에 장애상태가 더 악화된 때에는 그 악화된 장애상태를 기준으로 장애지급률을 결정한다.

2. 신체부위

'신체부위'라 함은 ① 눈 ② 귀 ③ 코 ④ 씹어먹거나 말하는 기능 ⑤ 외모 ⑥ 척추(등뼈) ⑦ 체간골 ⑧ 팔 ⑨ 다리 ⑩ 손가락 ⑪ 발가락 ⑫ 흉·복부장기 및 비뇨생식기 ⑬ 신경계·정신행동의 13개 부위를 말하며, 이를 각각 동일한 신체부위라 한다. 다만, 좌우의 눈, 귀, 팔, 다리, 손가락, 발가락은 각각 다른 신체부위로 본다.

3. 장애의 판정

- 1) 하나의 장애가 관찰 방법에 따라서 장애분류표상 2가지 이상의 신체부위에서 장애로 평가되는 경우에는 그 중 높은 지급률을 적용한다.
- 2) 동일한 신체부위에 2가지 이상의 장애가 발생한 경우에는 합산하지 않고 그중 높은 지급률을 적용함을 원칙으로 한다. 그러나 각 신체부위별 판정기준에서 별도로 정한 경우에는 그 기준에 따른다.
- 3) 하나의 장애가 다른 장애와 통상 파생하는 관계에 있는 경우에는 그중 높은 지급률만을 적용하며, 하나의 장애로 둘 이상의 파생장애가 발생하는 경우 각 파생장애의 지급률을 합산한 지급률과 최초 장애의 지급률을 비교하여 그 중 높은 지급률을 적용한다.
- 4) 의학적으로 뇌사판정을 받고 호흡기능과 심장박동기능을 상실하여 인공심박동기 등 장치에 의존하여 생명을 연장하고 있는 뇌사상태는 장애의 판정대상에 포함되지 않는다. 다만, 뇌사

판정을 받은 경우가 아닌 식물인간상태(의식이 전혀 없고 사지의 자발적인 움직임이 불가능하여 일상생활에서 항상 간호가 필요한 상태)는 각 신체부위별 판정기준에 따라 평가한다.

- 5) 장애진단서에는 ① 장애진단명 및 발생시기 ② 장애의 내용과 그 정도 ③ 사고와의 인과관계 및 사고의 관여도 ④ 향후 치료의 문제 및 호전도를 필수적으로 기재해야 한다. 다만, 신경계정신행동 장애의 경우 ① 개호(장애로 혼자서 활동이 어려운 사람을 곁에서 돌보는 것) 여부 ② 객관적 이유 및 개호의 내용을 추가로 기재하여야 한다.

② 장애분류별 판정기준

1. 눈의 장애

가. 장애의 분류

장애의 분류	지급률
1) 두 눈이 멀었을 때	100
2) 한 눈이 멀었을 때	50
3) 한 눈의 교정시력이 0.02 이하로 된 때	35
4) 한 눈의 교정시력이 0.06 이하로 된 때	25
5) 한 눈의 교정시력이 0.1 이하로 된 때	15
6) 한 눈의 교정시력이 0.2 이하로 된 때	5
7) 한 눈의 안구(눈동자)에 뚜렷한 운동장애나 뚜렷한 조절기능 장애를 남긴 때	10
8) 한 눈에 뚜렷한 시야장애를 남긴 때	5
9) 한 눈의 눈꺼풀에 뚜렷한 결손을 남긴 때	10
10) 한 눈의 눈꺼풀에 뚜렷한 운동장애를 남긴 때	5

나. 장애판정기준

- 시력장애의 경우 공인된 시력 검사표에 따라 최소 3회 이상 측정한다.
- ‘교정시력’이라 함은 안경(콘택트 렌즈를 포함한 모든 종류의 시력교정 수단)으로 교정한 원거리 최대교정시력을 말한다. 다만, 각막이식술을 받은 환자인 경우 각막이식술 이전의 시력상태를 기준으로 평가한다.
- ‘한눈이 멀었을 때’라 함은 안구의 적출은 물론 명암을 가리지 못하거나(‘광각무’) 겨우 가릴 수 있는 경우(‘광각유’)를 말한다.
- ‘한눈의 교정시력이 0.02이하로 된 때’라 함은 안전수동(Hand Movement)^{주1)}, 안전수지(Finger Counting)^{주2)} 상태를 포함한다.
 - ※ 주1) 안전수동: 물체를 감별할 정도의 시력상태가 아니며 눈앞에서 손의 움직임을 식별할 수 있을 정도의 시력상태
 - 주2) 안전수지: 시표의 가장 큰 글씨를 읽을 수 있는 정도의 시력은 아니나 눈 앞 30cm 이내에서 손가락의 개수를 식별할 수 있을 정도의 시력상태
- 안구(눈동자) 운동장애의 판정은 질병의 진단 또는 외상 후 1년 이상이 지난 뒤 그 장애

정도를 평가한다.

- 6) '안구(눈동자)의 뚜렷한 운동장애' 라 함은 아래의 두 경우 중 하나에 해당하는 경우를 말한다.
 - 가) 한 눈의 안구(눈동자)의 주시야(머리를 움직이지 않고 눈만을 움직여서 볼 수 있는 범위)의 운동범위가 정상의 1/2 이하로 감소된 경우
 - 나) 중심 20도 이내에서 복시(물체가 둘로 보이거나 겹쳐 보임)를 남긴 경우
- 7) '안구(눈동자)의 뚜렷한 조절기능장애'라 함은 조절력이 정상의 1/2 이하로 감소된 경우를 말한다. 다만, 조절력의 감소를 무시할 수 있는 50세 이상(장애진단시 연령 기준)의 경우에는 제외한다.
- 8) '뚜렷한 시야 장애'라 함은 한 눈의 시야 범위가 정상시야 범위의 60% 이하로 제한된 경우를 말한다. 이 경우 시야검사는 공인된 시야검사방법으로 측정하며, 시야장애 평가 시 자동시야검사계(골드만 시야검사)를 이용하여 8방향 시야범위 합계를 정상범위와 비교하여 평가한다.
- 9) '눈꺼풀에 뚜렷한 결손을 남긴 때'라 함은 눈꺼풀의 결손으로 눈을 감았을 때 각막(검은 자위)이 완전히 덮이지 않는 경우를 말한다.
- 10) '눈꺼풀에 뚜렷한 운동장애를 남긴 때' 라 함은 눈을 떴을 때 동공을 1/2 이상 덮거나 또는 눈을 감았을 때 각막을 완전히 덮을 수 없는 경우를 말한다.
- 11) 외상이나 화상 등으로 안구의 적출이 불가피한 경우에는 외모의 추상(추한 모습)이 가산된다. 이 경우 안구가 적출되어 눈자위의 조직요물(凹沒) 등으로 의안마저 끼워 넣을 수 없는 상태이면 '뚜렷한 추상(추한 모습)'으로, 의안을 끼워 넣을 수 있는 상태이면 '약간의 추상(추한 모습)'으로 지급률을 가산한다.
- 12) '눈꺼풀에 뚜렷한 결손을 남긴 때'에 해당하는 경우에는 추상(추한 모습)장애를 포함하여 장애를 평가한 것으로 보고 추상(추한 모습)장애를 가산하지 않는다. 다만, 안면부의 추상(추한 모습)은 두 가지 장애평가 방법 중 피보험자에게 유리한 것을 적용한다.

2. 귀의 장애

가. 장애의 분류

장애의 분류	지급률
1) 두 귀의 청력을 완전히 잃었을 때	80
2) 한 귀의 청력을 완전히 잃고, 다른 귀의 청력에 심한 장애를 남긴 때	45
3) 한 귀의 청력을 완전히 잃었을 때	25
4) 한 귀의 청력에 심한 장애를 남긴 때	15
5) 한 귀의 청력에 약간의 장애를 남긴 때	5
6) 한 귀의 귓바퀴의 대부분이 결손된 때	10
7) 평형기능에 장애를 남긴 때	10

나. 장애판정기준

- 1) 청력장애는 순음청력검사 결과에 따라 데시벨(dB:decibel)로서 표시하고, 3회 이상의 청

력검사를 실시한 후 적용한다. 다만, 각 측정치의 결과값 차이가 $\pm 10\text{dB}$ 이상인 경우 청성뇌간반응검사(ABR)를 통해 객관적인 장해 상태를 재평가하여야 한다.

- 2) '한 귀의 청력을 완전히 잃었을 때'라 함은 순음청력검사 결과 평균순음역치가 90dB이상인 경우를 말한다.
- 3) '심한 장애를 남긴 때'라 함은 순음청력검사 결과 평균순음역치가 80dB 이상인 경우에 해당되어, 귀에다 대고 말하지 않고는 큰 소리를 알아듣지 못하는 경우를 말한다.
- 4) '약간의 장애를 남긴 때'라 함은 순음청력검사 결과 평균순음역치가 70dB 이상인 경우에 해당되어, 50cm 이상의 거리에서는 보통의 말소리를 알아듣지 못하는 경우를 말한다.
- 5) 순음청력검사를 실시하기 곤란하거나(청력의 감소가 의심되지만 의사소통이 되지 않는 경우, 만 3세 미만의 소아 포함) 검사결과에 대한 검증이 필요한 경우에는 '언어청력검사, 임피던스 청력검사, 청성뇌간반응검사(ABR), 이음향방사검사' 등을 추가 실시 후 장애를 평가한다.

다. 귓바퀴의 결손

- 1) '귓바퀴의 대부분이 결손된 때'라 함은 귓바퀴의 연골부가 1/2 이상 결손된 경우를 말한다.
- 2) 귓바퀴의 연골부가 1/2 미만 결손이고 청력에 이상이 없으면 외모의 추상(추한 모습)장애로만 평가한다.

라. 평형기능의 장애

- 1) '평형기능에 장애를 남긴 때'라 함은 전정기관 이상으로 보행 등 일상생활이 어려운 상태로 아래의 평형장애 평가항목별 합산점수가 30점 이상인 경우를 말한다.

항목	내 용	점수
검사 소견	양측 전정기능 소실	14
	양측 전정기능 감소	10
	일측 전정기능 소실	4
치료 병력	장기 통원치료(1년간 12회이상)	6
	장기 통원치료(1년간 6회이상)	4
	단기 통원치료(6개월간 6회이상)	2
	단기 통원치료(6개월간 6회미만)	0
기능 장애 소견	두 눈을 감고 일어서기 곤란하거나 두 눈을 뜨고 10m 거리를 직선으로 걸다가 쓰러지는 경우	20
	두 눈을 뜨고 10m 거리를 직선으로 걸다가 중간에 균형을 잡으려 멈추어야 하는 경우	12
	두 눈을 뜨고 10m 거리를 직선으로 걸을 때 중앙에서 60cm 이상 벗어나는 경우	8

- 2) 평형기능의 장애는 장애판정 직전 1년 이상 지속적인 치료 후 장애가 고착되었을 때 판정하며, 뇌병변 여부, 전정기능 이상 및 장애상태를 평가하기 위해 아래의 검사들을 기초

로 한다.

가) 뇌영상검사(CT, MRI)

나) 온도안진검사, 전기안진검사(또는 비디오안진검사) 등

3. 코의 장애

가. 장애의 분류

장애의 분류	지급률
1) 코의 호흡기능을 완전히 잃었을 때	15
2) 코의 후각기능을 완전히 잃었을 때	5

나. 장애판정기준

- 1) '코의 호흡기능을 완전히 잃었을 때'라 함은 일상생활에서 구강호흡의 보조를 받지 않는 상태에서 코로 숨쉬는 것만으로 정상적인 호흡을 할 수 없다는 것이 비강통기도검사 등 의학적으로 인정된 검사로 확인되는 경우를 말한다.
- 2) '코의 후각기능을 완전히 잃었을 때'라 함은 후각신경의 손상으로 양쪽 코의 후각기능을 완전히 잃은 경우를 말하며, 후각감퇴는 장애의 대상으로 하지 않는다.
- 3) 양쪽 코의 후각기능은 후각인지검사, 후각역치검사 등을 통해 6개월 이상 고정된 후각의 완전손실이 확인되어야 한다.
- 4) 코의 추상(추한 모습)장애를 수반한 때에는 기능장애의 지급률과 추상장애의 지급률을 합산한다.

4. 씹어먹거나 말하는 장애

가. 장애의 분류

장애의 분류	지급률
1) 씹어먹는 기능과 말하는 기능 모두에 심한 장애를 남긴 때	100
2) 씹어먹는 기능에 심한 장애를 남긴 때	80
3) 말하는 기능에 심한 장애를 남긴 때	60
4) 씹어먹는 기능과 말하는 기능 모두에 뚜렷한 장애를 남긴 때	40
5) 씹어먹는 기능 또는 말하는 기능에 뚜렷한 장애를 남긴 때	20
6) 씹어먹는 기능과 말하는 기능 모두에 약간의 장애를 남긴 때	10
7) 씹어먹는 기능 또는 말하는 기능에 약간의 장애를 남긴 때	5
8) 치아에 14개 이상의 결손이 생긴 때	20
9) 치아에 7개 이상의 결손이 생긴 때	10
10) 치아에 5개 이상의 결손이 생긴 때	5

나. 장애판정기준

- 1) 씹어먹는 기능의 장애는 윗니(상악치아)와 아랫니(하악치아)의 맞물림(교합), 배열상태 및 아래턱의 개구운동, 삼킴(연하)운동 등에 따라 종합적으로 판단하여 결정한다.
- 2) ‘씹어먹는 기능에 심한 장애를 남긴 때’라 함은 심한 개구운동 제한이나 저작운동 제한으로 물이나 이에 준하는 음료 이외는 섭취하지 못하는 경우를 말한다.
- 3) ‘씹어먹는 기능에 뚜렷한 장애를 남긴 때’라 함은 아래의 경우 중 하나 이상에 해당되는 때를 말한다.
 - 가) 뚜렷한 개구운동 제한 또는 뚜렷한 저작운동 제한으로 미음 또는 이에 준하는 정도의 음식물(죽 등)이외는 섭취하지 못하는 경우
 - 나) 위·아래턱(상·하악)의 가운데 앞니(중절치)간 최대 개구운동이 1cm이하로 제한되는 경우
 - 다) 위·아래턱(상·하악)의 부정교합(전방, 측방)이 1.5cm이상인 경우
 - 라) 1개 이하의 치아만 교합되는 상태
 - 마) 연하기능검사(비디오 투시검사)상 연하장애가 있고, 유동식 섭취 시 흡인이 발생하고 연식 외에는 섭취가 불가능한 상태
- 4) ‘씹어먹는 기능에 약간의 장애를 남긴 때’라 함은 아래의 경우 중 하나 이상에 해당되는 때를 말한다.
 - 가) 약간의 개구운동 제한 또는 약간의 저작운동 제한으로 부드러운 고형식(밥, 빵 등)만 섭취 가능한 경우
 - 나) 위·아래턱(상·하악)의 가운데 앞니(중절치)간 최대 개구운동이 2cm이하로 제한되는 경우
 - 다) 위·아래턱(상·하악)의 부정교합(전방, 측방)이 1cm이상인 경우
 - 라) 양측 각 1개 또는 편측 2개 이하의 치아만 교합되는 상태
 - 마) 연하기능검사(비디오 투시검사)상 연하장애가 있고, 유동식 섭취시 간헐적으로 흡인이 발생하고 부드러운 고형식 외에는 섭취가 불가능한 상태
- 5) 개구장애는 턱관절의 이상으로 개구운동 제한이 있는 상태를 말하며, 최대 개구상태에서 위·아래턱(상·하악)의 가운데 앞니(중절치)간 거리를 기준으로 한다. 단, 가운데 앞니(중절치)가 없는 경우에는 측정가능한 인접 치아간 거리의 최대치를 기준으로 한다.
- 6) 부정교합은 위턱(상악)과 아래턱(하악)의 부조화로 윗니(상악치아)와 아랫니(하악치아)가 전방 및 측방으로 맞물림에 제한이 있는 상태를 말한다.
- 7) ‘말하는 기능에 심한 장애를 남긴 때’라 함은 아래의 경우 중 하나 이상에 해당되는 때를 말한다.
 - 가) 언어평가상 자음정확도가 30%미만인 경우
 - 나) 전실어증, 운동성실어증(브로카실어증)으로 의사소통이 불가능한 경우
- 8) ‘말하는 기능에 뚜렷한 장애를 남긴 때’라 함은 아래의 경우 중 하나 이상에 해당되는 때를 말한다.
 - 가) 언어평가상 자음정확도가 50%미만인 경우
 - 나) 언어평가상 표현언어지수 25 미만인 경우
- 9) ‘말하는 기능에 약간의 장애를 남긴 때’라 함은 아래의 경우 중 하나 이상에 해당되는 때를 말한다.
 - 가) 언어평가상 자음정확도가 75%미만인 경우
 - 나) 언어평가상 표현언어지수 65 미만인 경우
- 10) 말하는 기능의 장애는 1년 이상 지속적인 언어치료를 시행한 후 증상이 고착되었을 때

평가하며, 객관적인 검사를 기초로 평가한다.

- 11) 뇌중추신경계 손상(정신·인지기능 저하, 편마비 등)으로 인한 말하는 기능의 장애(실어증, 구음장애) 또는 씹어먹는 기능의 장애는 신경계·정신행동 장애 평가와 비교하여 그 중 높은 지급률 하나만 인정한다.
- 12) '치아의 결손'이란 치아의 상실 또는 발치된 경우를 말하며, 치아의 일부 손상으로 금관 치료(크라운 보철수복)를 시행한 경우에는 치아의 일부 결손을 인정하여 1/2개 결손으로 적용한다.
- 13) 보철치료를 위해 발치한 정상치아, 노화로 인해 자연 발치된 치아, 보철(복합레진, 인레이, 온레이 등)한 치아, 기존 의치(틀니, 임플란트 등)의 결손은 치아의 상실로 인정하지 않는다.
- 14) 상실된 치아의 크기가 크든지 또는 치간의 간격이나 치아 배열구조 등의 문제로 사고와 관계없이 새로운 치아가 결손된 경우에는 사고로 결손된 치아 수에 따라 지급률을 결정한다.
- 15) 어린이의 유치는 향후에 영구치로 대체되므로 후유장애의 대상이 되지 않으나, 선천적으로 영구치 결손이 있는 경우에는 유치의 결손을 후유장애로 평가한다.
- 16) 가철성 보철물(신체의 일부에 붙였다 떼었다 할 수 있는 틀니 등)의 파손은 후유장애의 대상이 되지 않는다.

5. 외모의 추상(추한 모습)장애

가. 장애의 분류

장애의 분류	지급률
1) 외모에 뚜렷한 추상(추한 모습)을 남긴 때	15
2) 외모에 약간의 추상(추한 모습)을 남긴 때	5

나. 장애판정기준

- 1) '외모'란 얼굴(눈, 코, 귀, 입 포함), 머리, 목을 말한다.
- 2) '추상(추한 모습)장애'라 함은 성형수술(반흔성형술, 레이저치료 등 포함)을 시행한 후에도 영구히 남게 되는 상태의 추상(추한 모습)을 말한다.
- 3) '추상(추한 모습)을 남긴 때'라 함은 상처의 흔적, 화상 등으로 피부의 변색, 모발의 결손, 조직(뼈, 피부 등)의 결손 및 함몰 등으로 성형수술을 하여도 더 이상 추상(추한 모습)이 없어지지 않는 경우를 말한다.
- 4) 다발성 반흔 발생시 각 판정부위(얼굴, 머리, 목) 내의 다발성 반흔의 길이 또는 면적은 합산하여 평가한다. 단, 길이가 5mm 미만의 반흔은 합산대상에서 제외한다.
- 5) 추상(추한 모습)이 얼굴과 머리 또는 목 부위에 걸쳐 있는 경우에는 머리 또는 목에 있는 흉터의 길이 또는 면적의 1/2을 얼굴의 추상(추한 모습)으로 보아 산정한다.

다. 뚜렷한 추상(추한 모습)

- 1) 얼굴

- 가) 손바닥 크기 1/2 이상의 추상(추한 모습)
- 나) 길이 10cm 이상의 추상 반흔(추한 모습의 흉터)
- 다) 지름 5cm 이상의 조직함몰
- 라) 코의 1/2 이상 결손
- 2) 머리
 - 가) 손바닥 크기 이상의 반흔(흉터) 및 모발결손
 - 나) 머리뼈의 손바닥 크기 이상의 손상 및 결손
- 3) 목
 - 손바닥 크기 이상의 추상(추한 모습)

라. 약간의 추상(추한 모습)

- 1) 얼굴
 - 가) 손바닥 크기 1/4 이상의 추상(추한 모습)
 - 나) 길이 5cm 이상의 추상반흔(추한 모습의 흉터)
 - 다) 지름 2cm 이상의 조직함몰
 - 라) 코의 1/4 이상 결손
- 2) 머리
 - 가) 손바닥 크기 1/2 이상의 반흔(흉터) 및 모발결손
 - 나) 머리뼈의 손바닥 크기 1/2 이상의 손상 및 결손
- 3) 목
 - 손바닥 크기 1/2 이상의 추상(추한 모습)

마. 손바닥 크기

‘손바닥 크기’라 함은 해당 환자의 손가락을 제외한 손바닥의 크기를 말하며, 12세 이상의 성인에서는 8×10cm(1/2 크기는 40cm², 1/4 크기는 20cm²), 6~11세의 경우는 6×8cm(1/2 크기는 24cm², 1/4 크기는 12cm²), 6세 미만의 경우는 4×6cm(1/2 크기는 12cm², 1/4 크기는 6cm²)로 간주한다.

6. 척추(등뼈)의 장애

가. 장애의 분류

장애의 분류	지급률
1) 척추(등뼈)에 심한 운동장애를 남긴 때	40
2) 척추(등뼈)에 뚜렷한 운동장애를 남긴 때	30
3) 척추(등뼈)에 약간의 운동장애를 남긴 때	10
4) 척추(등뼈)에 심한 기형을 남긴 때	50
5) 척추(등뼈)에 뚜렷한 기형을 남긴 때	30
6) 척추(등뼈)에 약간의 기형을 남긴 때	15
7) 추간판탈출증으로 인한 심한 신경 장애	20

8) 추간판탈출증으로 인한 뚜렷한 신경 장애	15
9) 추간판탈출증으로 인한 약간의 신경 장애	10

나. 장애판정기준

- 1) 척추(등뼈)는 경추에서 흉추, 요추, 제1천추까지를 동일한 부위로 한다. 제2천추 이하의 천골 및 미골은 체간골의 장애로 평가한다.
- 2) 척추(등뼈)의 기형장애는 척추체(척추뼈 몸통)를 말하며, 횡돌기 및 극돌기는 제외한다. 이하 이 신체부위에서 같다)의 압박률 또는 척추체(척추뼈 몸통)의 만곡 정도에 따라 평가한다.
 - 가) 척추체(척추뼈 몸통)의 만곡변화는 객관적인 측정방법(Cobb's Angle)에 따라 골절이 발생한 척추체(척추뼈 몸통)의 상·하 인접 정상 척추체(척추뼈 몸통)를 포함하여 측정하며, 생리적 정상만곡을 고려하여 평가한다.
 - 나) 척추(등뼈)의 기형장애는 척추체(척추뼈 몸통)의 압박률, 골절의 부위 등을 기준으로 판정한다. 척추체(척추뼈 몸통)의 압박률은 인접 상·하부[인접 상·하부 척추체(척추뼈 몸통)에 진구성 골절이 있거나, 다발성 척추골절이 있는 경우에는 골절된 척추와 가장 인접한 상·하부] 정상 척추체(척추뼈 몸통)의 전방 높이의 평균에 대한 골절된 척추체(척추뼈 몸통) 전방 높이의 감소비를 압박률로 정한다.
 - 다) 척추(등뼈)의 기형장애는 「산업재해보상보험법 시행규칙」 제47조 제1항 및 제3항(부록 “약관 인용 법령 모음” 참조)의 경추부, 흉추부, 요추부로 구분하여 각각을 하나의 운동단위로 보며, 하나의 운동단위 내에서 여러 개의 척추체(척추뼈 몸통)에 압박골절이 발생한 경우에는 각 척추체(척추뼈 몸통)의 압박률을 합산하고, 두 개 이상의 운동단위에서 장애가 발생한 경우에는 그 중 가장 높은 지급률을 적용한다.
- 3) 척추(등뼈)의 장애는 퇴행성 기왕증 병변과 사고가 그 증상을 악화시킨 부분만큼, 즉 이 사고와의 관여도를 산정하여 평가한다.
- 4) 추간판탈출증으로 인한 신경 장애는 수술 또는 시술(비수술적 치료) 후 6개월 이상 지난 후에 평가한다.
- 5) 신경학적 검사상 나타난 저린감이나 방사통 등 신경자극증상의 원인으로 CT, MRI 등 영상검사서서 추간판탈출증이 확인된 경우를 추간판탈출증으로 진단하며, 수술 여부에 관계 없이 운동장애 및 기형장애로 평가하지 않는다.
- 6) 심한 운동장애란 다음 중 어느 하나에 해당하는 경우를 말한다.
 - 가) 척추체(척추뼈 몸통)에 골절 또는 탈구로 4개 이상의 척추체(척추뼈 몸통)를 유합(아물어 붙음) 또는 고정된 상태
 - 나) 머리뼈(두개골), 제1경추, 제2경추를 모두 유합 또는 고정된 상태
- 7) 뚜렷한 운동장애란 다음 중 어느 하나에 해당하는 경우를 말한다.
 - 가) 척추체(척추뼈 몸통)에 골절 또는 탈구로 3개의 척추체(척추뼈 몸통)를 유합(아물어 붙음) 또는 고정된 상태
 - 나) 머리뼈(두개골)와 제1경추 또는 제1경추와 제2경추를 유합 또는 고정된 상태
 - 다) 머리뼈(두개골)와 상위목뼈(상위경추: 제1, 2경추) 사이에 CT 검사 상, 두개 대후두공의 기저점(basion)과 축추 치돌기 상단사이의 거리(BDI: Basion-Dental Interval)에 뚜렷한 이상전위가 있는 상태
 - 라) 상위목뼈(상위경추: 제1, 2경추) CT 검사상, 환추 전방 궁(arch)의 후방과 치상돌기의

전면과의 거리(ADI: Atlanto-Dental Interval)에 뚜렷한 이상전위가 있는 상태

8) 약간의 운동장애

머리뼈(두개골)와 상위목뼈(상위경추: 제1, 2경추)를 제외한 척추체(척추뼈 몸통)에 골절 또는 탈구로 2개의 척추체(척추뼈 몸통)를 유합(아물어 붙음) 또는 고정된 상태

9) 심한 기형이란 다음 중 어느 하나에 해당하는 경우를 말한다.

가) 척추(등뼈)의 골절 또는 탈구 등으로 35° 이상의 척추전만증(척추가 앞으로 휘어지는 증상), 척추후만증(척추가 뒤로 휘어지는 증상) 또는 20° 이상의 척추측만증(척추가 옆으로 휘어지는 증상) 변형이 있을 때

나) 척추체(척추뼈 몸통) 한 개의 압박률이 60%이상인 경우 또는 한 운동단위 내에 두 개 이상 척추체(척추뼈 몸통)의 압박골절로 각 척추체(척추뼈 몸통)의 압박률의 합이 90% 이상일 때

10) 뚜렷한 기형이란 다음 중 어느 하나에 해당하는 경우를 말한다.

가) 척추(등뼈)의 골절 또는 탈구 등으로 15° 이상의 척추전만증(척추가 앞으로 휘어지는 증상), 척추후만증(척추가 뒤로 휘어지는 증상) 또는 10° 이상의 척추측만증(척추가 옆으로 휘어지는 증상) 변형이 있을 때

나) 척추체(척추뼈 몸통) 한 개의 압박률이 40%이상인 경우 또는 한 운동단위 내에 두 개 이상 척추체(척추뼈 몸통)의 압박골절로 각 척추체(척추뼈 몸통)의 압박률의 합이 60% 이상일 때

11) 약간의 기형이란 다음 중 어느 하나에 해당하는 경우를 말한다.

가) 1개 이상의 척추(등뼈)의 골절 또는 탈구로 경도(가벼운 정도)의 척추전만증(척추가 앞으로 휘어지는 증상), 척추후만증(척추가 뒤로 휘어지는 증상) 또는 척추측만증(척추가 옆으로 휘어지는 증상) 변형이 있을 때

나) 척추체(척추뼈 몸통) 한 개의 압박률이 20%이상인 경우 또는 한 운동단위 내에 두 개 이상 척추체(척추뼈 몸통)의 압박골절로 각 척추체(척추뼈 몸통)의 압박률의 합이 40% 이상일 때

12) '추간판탈출증으로 인한 심한 신경 장애'란 추간판탈출증으로 추간판을 2마디 이상(또는 1마디 추간판에 대해 2회 이상) 수술하고도 마미신경증후군이 발생하여 하지의 현저한 마비 또는 대소변의 장애가 있는 경우

13) '추간판탈출증으로 인한 뚜렷한 신경 장애'란 추간판탈출증으로 추간판 1마디를 수술하고도 신경생리검사에서 명확한 신경근병증의 소견이 지속되고 척추신경근의 불완전 마비가 인정되는 경우

14) '추간판탈출증으로 인한 약간의 신경 장애'란 추간판탈출증이 확인되고 신경생리검사서 명확한 신경근병증의 소견이 지속되는 경우

7. 체간골의 장애

가. 장애의 분류

장애의 분류	지급률
1) 어깨뼈(견갑골)나 골반뼈(장골, 제2천추 이하의 천골, 미골, 좌골 포함)에 뚜렷한 기형을 남긴 때 2) 빗장뼈(쇄골), 가슴뼈(흉골), 갈비뼈(늑골)에 뚜렷한 기형을 남	15

나. 장애판정기준

- 1) ‘체간골’이라 함은 어깨뼈(견갑골), 골반뼈(장골, 제2천추 이하의 천골, 미골, 좌골 포함), 빗장뼈(쇄골), 가슴뼈(흉골), 갈비뼈(늑골)를 말하며 이를 모두 동일한 부위로 본다.
- 2) ‘골반뼈의 뚜렷한 기형’이라 함은 아래의 경우 중 하나에 해당하는 때를 말한다.
 - 가) 천장관절 또는 치골문합부가 분리된 상태로 치유되었거나 좌골이 2.5cm이상 분리된 부정유합 상태
 - 나) 육안으로 변형(결손을 포함)을 명백하게 알 수 있을 정도로 방사선 검사로 측정된 각(角) 변형이 20° 이상인 경우
 - 다) 미골의 기형은 골절이나 탈구로 방사선 검사로 측정된 각(角) 변형이 70° 이상 남은 상태
- 3) ‘빗장뼈(쇄골), 가슴뼈(흉골), 갈비뼈(늑골), 어깨뼈(견갑골)에 뚜렷한 기형이 남은 때’라 함은 방사선 검사로 측정된 각(角) 변형이 20° 이상인 경우를 말한다.
- 4) 갈비뼈(늑골)의 기형은 그 개수와 정도, 부위 등에 관계없이 전체를 일괄하여 하나의 장애로 취급한다. 다발성늑골 기형의 경우 각각의 각(角) 변형을 합산하지 않고 그 중 가장 높은 각(角) 변형을 기준으로 평가한다.

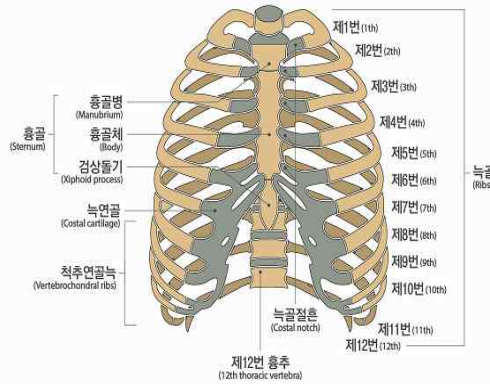

< 가슴뼈 >

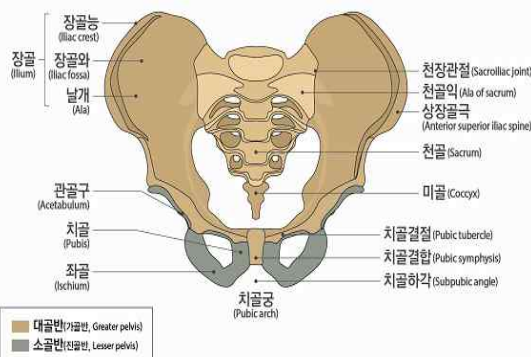

< 골반뼈 >

8. 팔의 장애

가. 장애의 분류

장애의 분류	지급률
1) 두 팔의 손목 이상을 잃었을 때	100
2) 한 팔의 손목 이상을 잃었을 때	60
3) 한 팔의 3대 관절 중 관절 하나의 기능을 완전히 잃었을 때	30
4) 한 팔의 3대 관절 중 관절 하나의 기능에 심한 장애를 남긴 때	20
5) 한 팔의 3대 관절 중 관절 하나의 기능에 뚜렷한 장애를 남긴 때	10
6) 한 팔의 3대 관절 중 관절 하나의 기능에 약간의 장애를 남긴 때	5
7) 한 팔에 가관절이 남아 뚜렷한 장애를 남긴 때	20
8) 한 팔에 가관절이 남아 약간의 장애를 남긴 때	10
9) 한 팔의 뼈에 기형을 남긴 때	5

나. 장애판정기준

- 1) 골절부에 금속내고정물 등을 사용하였기 때문에 그것이 기능장애의 원인이 되는 때에는 그 내고정물 등이 제거된 후에 장애를 평가한다. 단, 제거가 불가능한 경우에는 고정물 등이 있는 상태에서 장애를 평가한다.
- 2) 관절을 사용하지 않아 발생한 일시적인 기능장애(예를 들면 캐스트로 환부를 고정시켰기 때문에 치유 후의 관절에 기능장애가 발생한 경우)는 장애로 평가하지 않는다.
- 3) ‘팔’이라 함은 어깨관절(견관절)부터 손목관절(완관절)까지를 말한다.
- 4) ‘팔의 3대 관절’이라 함은 어깨관절(견관절), 팔꿈치관절(주관절), 손목관절(완관절)을 말한다.
- 5) ‘한 팔의 손목 이상을 잃었을 때’라 함은 손목관절(완관절)부터(손목관절 포함) 심장에 가까운 쪽에서 절단된 때를 말하며, 팔꿈치관절(주관절) 상부에서 절단된 경우도 포함한다.
- 6) 팔의 관절기능장애 평가는 팔의 3대 관절의 관절운동범위 제한 등으로 평가한다.
 - 가) 각 관절의 운동범위 측정은 장애평가시점의 「산업재해보상보험법 시행규칙」 제47조 제1항 및 제3항(부록 “약관 인용 법령 모음” 참조)의 정상인의 신체 각 관절에 대한 평균 운동가능영역을 기준으로 정상각도 및 측정방법 등을 따른다.
 - 나) 관절기능장애를 표시할 경우 장애부위의 장애각도와 정상부위의 측정치를 동시에 판단하여 장애상태를 명확히 한다. 단, 관절기능장애가 신경손상으로 인한 경우에는 운동범위 측정이 아닌 근력 및 근전도 검사를 기준으로 평가한다.
- 7) ‘관절 하나의 기능을 완전히 잃었을 때’라 함은 아래의 경우 중 하나에 해당하는 경우를 말한다.
 - 가) 완전 강직(관절굳음)

- 나) 근전도 검사상 완전손상(complete injury) 소견이 있으면서 도수근력검사(MMT)에서 근력이 '0등급(zero)'인 경우
- 8) '관절 하나의 기능에 심한 장애를 남긴 때'라 함은 아래의 경우 중 하나에 해당하는 경우를 말한다.
- 가) 해당 관절의 운동범위 합계가 정상 운동범위의 1/4 이하로 제한된 경우
- 나) 인공관절이나 인공골두를 삽입한 경우
- 다) 근전도 검사상 완전손상(complete injury)소견이 있으면서 도수근력검사(MMT)에서 근력이 '1등급(trace)'인 경우
- 9) '관절 하나의 기능에 뚜렷한 장애를 남긴 때'라 함은 아래의 경우 중 하나에 해당하는 경우를 말한다.
- 가) 해당 관절의 운동범위 합계가 정상 운동범위의 1/2 이하로 제한된 경우
- 나) 근전도 검사상 불완전한 손상(incomplete injury) 소견이 있으면서 도수근력검사(MMT)에서 근력이 2등급(poor)인 경우
- 10) '관절 하나의 기능에 약간의 장애를 남긴 때'라 함은 아래의 경우 중 하나에 해당하는 때를 말한다.
- 가) 해당 관절의 운동범위 합계가 정상 운동범위의 3/4 이하로 제한된 경우
- 나) 근전도 검사상 불완전한 손상(incomplete injury)소견이 있으면서 도수근력검사(MMT)에서 근력이 3등급(fair)인 경우
- 11) '가관절^㉞이 남아 뚜렷한 장애를 남긴 때'라 함은 상완골에 가관절이 남은 경우 또는 요골과 척골의 2개 뼈 모두에 가관절이 남은 경우를 말한다.
- ※ 주) 가관절이란, 충분한 경과 및 골이식술 등 골유합을 얻는데 필요한 수술적 치료를 시행하였음에도 불구하고 골절부의 유합이 이루어지지 않는 '불유합' 상태를 말하며, 골유합이 지연되는 지연유합은 제외한다.
- 12) '가관절이 남아 약간의 장애를 남긴 때'라 함은 요골과 척골 중 어느 한 뼈에 가관절이 남은 경우를 말한다.
- 13) '뼈에 기형을 남긴 때'라 함은 상완골 또는 요골과 척골에 변형이 남아 정상에 비해 부정유합된 각 변형이 15° 이상인 경우를 말한다.

다. 지급률의 결정

- 1) 한 팔의 3대 관절 중 관절 하나에 기능장애가 생기고 다른 관절 하나에 기능장애가 발생한 경우 지급률은 각각 적용하여 합산한다.
- 2) 1상지(팔과 손가락)의 후유장애지급률은 원칙적으로 각각 합산하되, 지급률은 60% 한도로 한다.

9. 다리의 장애

가. 장애의 분류

장애의 분류	지급률
1) 두 다리의 발목 이상을 잃었을 때	100
2) 한 다리의 발목 이상을 잃었을 때	60

3) 한 다리의 3대 관절 중 관절 하나의 기능을 완전히 잃었을 때	30
4) 한 다리의 3대 관절 중 관절 하나의 기능에 심한 장애를 남긴 때	20
5) 한 다리의 3대 관절 중 관절 하나의 기능에 뚜렷한 장애를 남긴 때	10
6) 한 다리의 3대 관절 중 관절 하나의 기능에 약간의 장애를 남긴 때	5
7) 한 다리에 가관절이 남아 뚜렷한 장애를 남긴 때	20
8) 한 다리에 가관절이 남아 약간의 장애를 남긴 때	10
9) 한 다리의 뼈에 기형을 남긴 때	5
10) 한 다리가 5cm 이상 짧아지거나 길어진 때	30
11) 한 다리가 3cm 이상 짧아지거나 길어진 때	15
12) 한 다리가 1cm 이상 짧아지거나 길어진 때	5

나. 장애판정기준

- 1) 골절부에 금속내고정물 등을 사용하였기 때문에 그것이 기능장애의 원인이 되는 때에는 그 내고정물 등이 제거된 후에 장애를 평가한다. 단, 제거가 불가능한 경우에는 고정물 등이 있는 상태에서 장애를 평가한다.
- 2) 관절을 사용하지 않아 발생한 일시적인 기능장애(예를 들면 캐스트로 환부를 고정시켰기 때문에 치유 후의 관절에 기능장애가 발생한 경우)는 장애로 평가하지 않는다.
- 3) ‘다리’라 함은 엉덩이관절(고관절)부터 발목관절(족관절)까지를 말한다.
- 4) ‘다리의 3대 관절’이라 함은 엉덩이관절(고관절), 무릎관절(슬관절), 발목관절(족관절)을 말한다.
- 5) ‘한 다리의 발목 이상을 잃었을 때’라 함은 발목관절(족관절)부터(발목관절 포함) 심장에 가까운 쪽에서 절단된 때를 말하며, 무릎관절(슬관절)의 상부에서 절단된 경우도 포함한다.
- 6) 다리의 관절기능장애 평가는 다리의 3대 관절의 관절운동범위 제한 및 무릎관절(슬관절)의 동요성 등으로 평가한다.
 - 가) 각 관절의 운동범위 측정은 장애평가시점의 「산업재해보상보험법 시행규칙」 제47조 제1항 및 제3항(부록 “약관 인용 법령 모음” 참조)의 정상인의 신체 각 관절에 대한 평균 운동가능영역을 기준으로 정상각도 및 측정방법 등을 따른다.
 - 나) 관절기능장애가 신경손상으로 인한 경우에는 운동범위 측정이 아닌 근력 및 근전도 검사를 기준으로 평가한다.
- 7) 관절 하나의 기능을 완전히 잃었을 때’라 함은 아래의 경우 중 하나에 해당하는 때를 말한다.
 - 가) 완전 강직(관절굳음)
 - 나) 근전도 검사상 완전손상(complete injury) 소견이 있으면서 도수근력검사(MMT)에서 근력이 ‘0등급(zero)’인 경우
- 8) ‘관절 하나의 기능에 심한 장애를 남긴 때’라 함은 아래의 경우 중 하나에 해당하는 때를 말한다.

- 가) 해당 관절의 운동범위 합계가 정상 운동범위의 1/4 이하로 제한된 경우
 - 나) 인공관절이나 인공골두를 삽입한 경우
 - 다) 객관적 검사(스트레스 엑스선)상 15mm 이상의 동요관절(관절이 흔들리거나 움직이는 것)이 있는 경우
 - 라) 근전도 검사상 완전손상(complete injury) 소견이 있으면서 도수근력검사(MMT)에서 근력이 '1등급(trace)'인 경우
- 9) '관절 하나의 기능에 뚜렷한 장애를 남긴 때'라 함은 아래의 경우 중 하나에 해당하는 때를 말한다.
- 가) 해당 관절의 운동범위 합계가 정상 운동범위의 1/2 이하로 제한된 경우
 - 나) 객관적 검사(스트레스 엑스선)상 10mm 이상의 동요관절(관절이 흔들리거나 움직이는 것)이 있는 경우
 - 다) 근전도 검사상 불완전한 손상(incomplete injury)소견이 있으면서 도수근력검사(MMT)에서 근력이 2등급(poor)인 경우
- 10) '관절 하나의 기능에 약간의 장애를 남긴 때'라 함은 아래의 경우 중 하나에 해당하는 때를 말한다.
- 가) 해당 관절의 운동범위 합계가 정상 운동범위의 3/4 이하로 제한된 경우
 - 나) 객관적 검사(스트레스 엑스선)상 5mm 이상의 동요관절(관절이 흔들리거나 움직이는 것)이 있는 경우
 - 다) 근전도 검사상 불완전한 손상(incomplete injury)소견이 있으면서 도수근력검사(MMT)에서 근력이 3등급(fair)인 경우
- 11) 동요장애 평가 시에는 정상측과 환측을 비교하여 증가된 수치로 평가한다.
- 12) '가관절^㉞이 남아 뚜렷한 장애를 남긴 때'라 함은 대퇴골에 가관절이 남은 경우 또는 경골과 종아리뼈의 2개 뼈 모두에 가관절이 남은 경우를 말한다.
- ※ 주) 가관절이란, 충분한 경과 및 골이식술 등 골유합을 얻는데 필요한 수술적 치료를 시행하였음에도 불구하고 골절부의 유합이 이루어지지 않는 '불유합' 상태를 말하며, 골유합이 지연되는 지연유합은 제외한다.
- 13) '가관절이 남아 약간의 장애를 남긴 때'라 함은 경골과 종아리뼈 중 어느 한 뼈에 가관절이 남은 경우를 말한다.
- 14) '뼈에 기형을 남긴 때'라 함은 대퇴골 또는 경골에 기형이 남아 정상에 비해 부정유합된 각 변형이 15° 이상인 경우를 말한다.
- 15) 다리 길이의 단축 또는 과신장은 스캐노그램(scanogram)을 통하여 측정한다.

다. 지급률의 결정

- 1) 한 다리의 3대 관절 중 관절 하나에 기능장애가 생기고 다른 관절 하나에 기능장애가 발생한 경우 지급률은 각각 적용하여 합산한다.
- 2) 1하지(다리와 발가락)의 후유장애 지급률은 원칙적으로 각각 합산하되, 지급률은 60% 한도로 한다.

10. 손가락의 장애

가. 장애의 분류

장애의 분류	지급률
1) 한 손의 5개 손가락을 모두 잃었을 때	55
2) 한 손의 첫째 손가락을 잃었을 때	15
3) 한 손의 첫째 손가락 이외의 손가락을 잃었을 때 (손가락 하나마다)	10
4) 한 손의 5개 손가락 모두의 손가락뼈 일부를 잃었을 때 또는 뚜렷한 장애를 남긴 때	30
5) 한 손의 첫째 손가락의 손가락뼈 일부를 잃었을 때 또는 뚜렷 한 장애를 남긴 때	10
6) 한 손의 첫째 손가락 이외의 손가락의 손가락뼈 일부를 잃었 을 때 또는 뚜렷한 장애를 남긴 때(손가락 하나마다)	5

나. 장애판정기준

- 1) 골절부에 금속내고정물 등을 사용하였기 때문에 그것이 기능장애의 원인이 되는 때에는 그 내고정물 등이 제거된 후에 장애를 평가한다. 단, 제거가 불가능한 경우에는 고정물 등이 있는 상태에서 장애를 평가한다.
- 2) 관절을 사용하지 않아 발생한 일시적인 기능장애(예를 들면 캐스트로 환부를 고정시켰기 때문에 치유 후의 관절에 기능장애가 발생한 경우)는 장애로 평가하지 않는다.
- 3) 손가락에는 첫째 손가락에 2개의 손가락관절이 있다. 그 중 심장에서 가까운 쪽부터 중수지관절, 지관절이라 한다.
- 4) 다른 네 손가락에는 3개의 손가락관절이 있다. 그 중 심장에서 가까운 쪽부터 중수지관절, 제1지관절(근위지관절) 및 제2지관절(원위지관절)이라 부른다.
- 5) ‘손가락을 잃었을 때’라 함은 첫째 손가락에서는 지관절부터 심장에서 가까운 쪽에서, 다른 네 손가락에서는 제1지관절(근위지관절)부터(제1지관절 포함) 심장에서 가까운 쪽으로 손가락이 절단되었을 때를 말한다.
- 6) ‘손가락뼈 일부를 잃었을 때’라 함은 첫째 손가락의 지관절, 다른 네 손가락의 제1지관절(근위지관절)부터 심장에서 먼 쪽으로 손가락 뼈의 일부가 절단된 경우를 말하며, 뼈 단면이 불규칙해진 상태나 손가락 길이의 단축 없이 골편만 떨어진 상태는 해당하지 않는다.
- 7) ‘손가락에 뚜렷한 장애를 남긴 때’라 함은 첫째 손가락의 경우 중수지관절 또는 지관절의 굴신(굽히고 펴기)운동영역이 정상 운동영역의 1/2 이하인 경우를 말하며, 다른 네 손가락에 있어서는 제1, 제2지관절의 굴신운동영역을 합산하여 정상운동영역의 1/2 이하이거나 중수지관절의 굴신(굽히고 펴기)운동영역이 정상운동영역의 1/2 이하인 경우를 말한다.
- 8) 한 손가락에 장애가 생기고 다른 손가락에 장애가 발생한 경우, 지급률은 각각 적용하여 합산한다.
- 9) 손가락의 관절기능장애 평가는 손가락 관절의 관절운동범위 제한 등으로 평가한다. 각 관절의 운동범위 측정은 장애평가시점의 「산업재해보상보험법 시행규칙」 제47조 제1항 및 제3항(부록 “약관 인용 법령 모음” 참조)의 정상인의 신체 각 관절에 대한 평균 운동가능영역을 기준으로 정상각도 및 측정방법 등을 따른다.

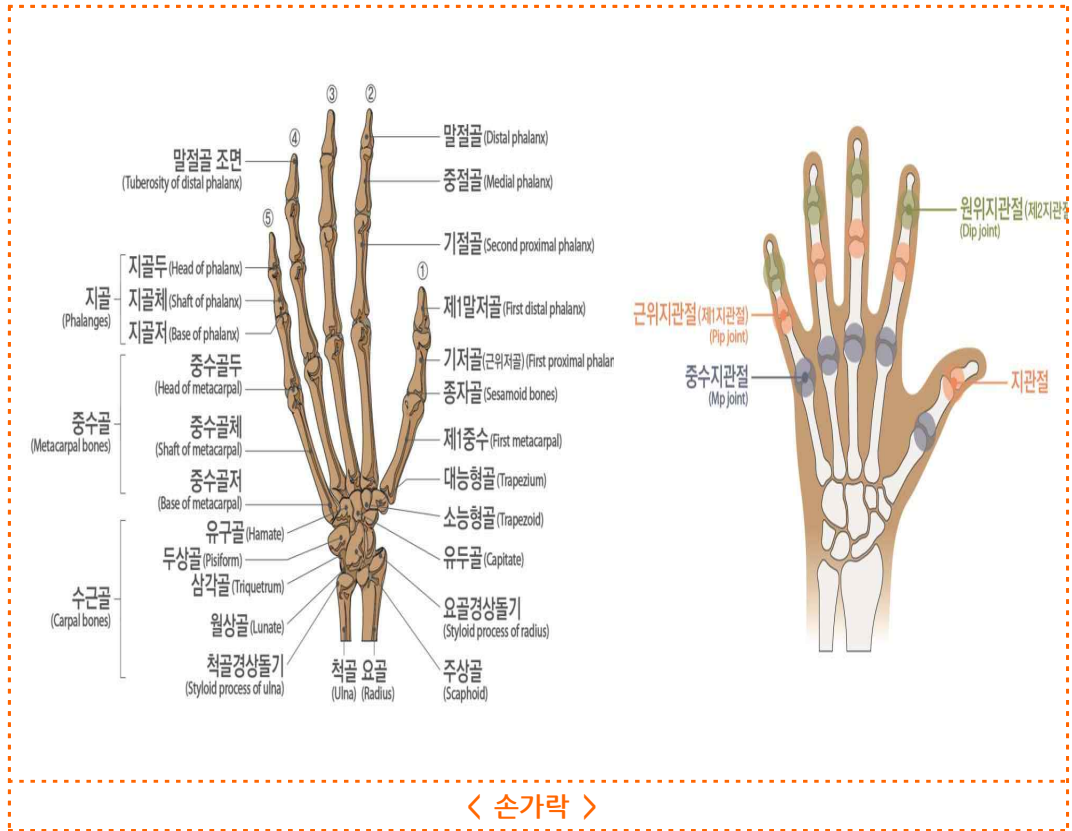

11. 발가락의 장애

가. 장애의 분류

장애의 분류	지급률
1) 한 발의 리스프랑관절 이상을 잃었을 때	40
2) 한 발의 5개 발가락을 모두 잃었을 때	30
3) 한 발의 첫째 발가락을 잃었을 때	10
4) 한 발의 첫째 발가락 이외의 발가락을 잃었을 때(발가락 하나마다)	5
5) 한 발의 5개 발가락 모두의 발가락뼈 일부를 잃었을 때 또는 뚜렷한 장애를 남긴 때	20
6) 한 발의 첫째 발가락의 발가락뼈 일부를 잃었을 때 또는 뚜렷한 장애를 남긴 때	8
7) 한 발의 첫째 발가락 이외의 발가락의 발가락뼈 일부를 잃었을 때 또는 뚜렷한 장애를 남긴 때(1발가락마다)	3

나. 장애판정기준

- 1) 골절부에 금속내고정물 등을 사용하였기 때문에 그것이 기능장애의 원인이 되는 때에는

그 내고정물 등이 제거된 후에 장애를 평가한다. 단, 제거가 불가능한 경우에는 고정물 등이 있는 상태에서 장애를 평가한다.

- 2) 관절을 사용하지 않아 발생한 일시적인 기능장애(예를 들면 캐스트로 환부를 고정시켰기 때문에 치유 후의 관절에 기능장애가 발생한 경우는 장애로 평가하지 않는다.
- 3) ‘발가락을 잃었을 때’라 함은 첫째 발가락에서는 지관절부터 심장에 가까운 쪽을, 나머지 네 발가락에서는 제1지관절(근위지관절)부터(제1지관절 포함) 심장에서 가까운 쪽을 잃었을 때를 말한다.
- 4) 리스프랑 관절 이상에서 잃은 때라 함은 족근-중족골간 관절 이상에서 절단된 경우를 말한다.
- 5) ‘발가락뼈 일부를 잃었을 때’라 함은 첫째 발가락의 지관절, 다른 네 발가락의 제1지관절(근위지관절)부터 심장에서 먼 쪽으로 발가락 뼈 일부가 절단된 경우를 말하며, 뼈 단면이 불규칙해진 상태나 발가락 길이의 단축 없이 골편만 떨어진 상태는 해당하지 않는다.
- 6) ‘발가락에 뚜렷한 장애를 남긴 때’라 함은 첫째 발가락의 경우에 중족지관절과 지관절의 굴신(굽히고 펴기)운동범위 합계가 정상 운동 가능영역의 1/2이하가 된 경우를 말하며, 다른 네 발가락에 있어서는 중족지관절의 신전운동범위만을 평가하여 정상운동범위의 1/2이하로 제한된 경우를 말한다.
- 7) 한 발가락에 장애가 생기고 다른 발가락에 장애가 발생한 경우, 지급률은 각각 적용하여 합산한다.
- 8) 발가락 관절의 운동범위 측정은 장애평가시점의 「산업재해보상보험법 시행규칙」 제47조 제1항 및 제3항(부록 “약관 인용 법령 모음” 참조)의 정상인의 신체 각 관절에 대한 평균 운동가능영역을 기준으로 정상각도 및 측정방법 등을 따른다.

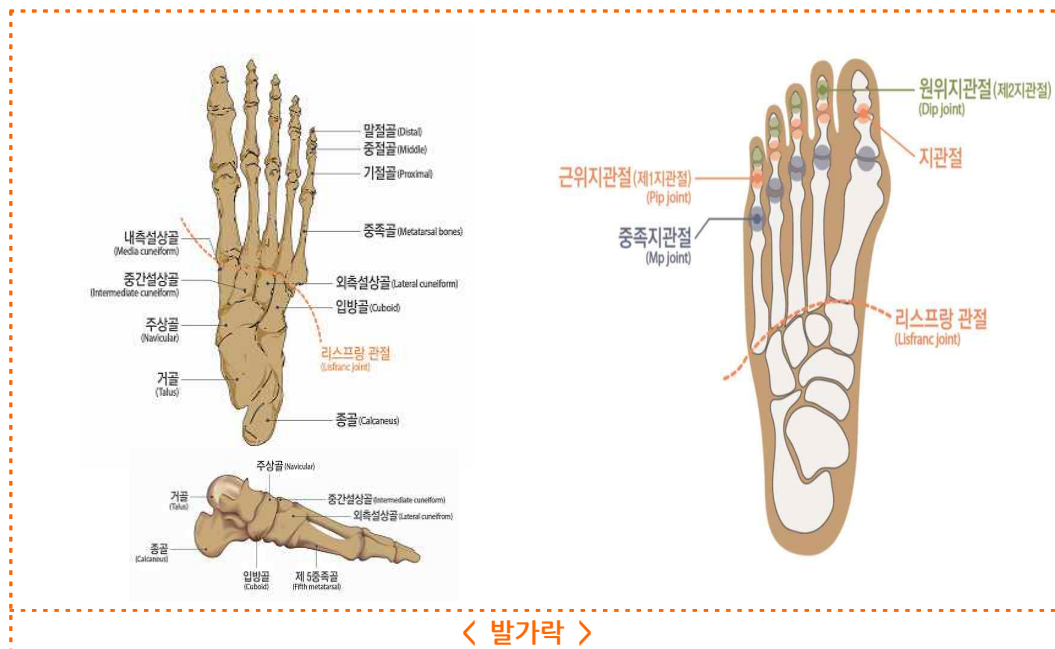

12. 흉복부 장기 및 비노생식기의 장애

가. 장애의 분류

장해의 분류	지급률
1) 심장 기능을 잃었을 때	100
2) 흉복부장기 또는 비뇨생식기 기능을 잃었을 때	75
3) 흉복부장기 또는 비뇨생식기 기능에 심한 장애를 남긴 때	50
4) 흉복부장기 또는 비뇨생식기 기능에 뚜렷한 장애를 남긴 때	30
5) 흉복부장기 또는 비뇨생식기 기능에 약간의 장애를 남긴 때	15

나. 장애판정기준

- 1) '심장 기능을 잃었을 때'라 함은 심장 이식을 한 경우를 말한다.
- 2) '흉복부장기 또는 비뇨생식기 기능을 잃었을 때'라 함은 아래의 경우 중 하나에 해당하는 때를 말한다.
 - 가) 폐, 신장, 또는 간장의 장기이식을 한 경우
 - 나) 장기이식을 하지 않고서는 생명유지가 불가능하여 혈액투석, 복막투석 등 의료처치를 평생토록 받아야 할 때
 - 다) 방광의 저장기능과 배뇨기능을 완전히 상실한 때
- 3) '흉복부장기 또는 비뇨생식기 기능에 심한 장애를 남긴 때'라 함은 아래의 경우 중 하나에 해당하는 때를 말한다.
 - 가) 위, 대장(결장~직장) 또는 췌장의 전부를 잘라내었을 때
 - 나) 소장 3/4 이상 잘라내었을 때 또는 잘라낸 소장의 길이가 3m 이상일 때
 - 다) 간장의 3/4 이상을 잘라내었을 때
 - 라) 양쪽 고환 또는 양쪽 난소를 모두 잃었을 때
- 4) '흉복부장기 또는 비뇨생식기 기능에 뚜렷한 장애를 남긴 때'라 함은 아래의 경우 중 하나에 해당하는 때를 말한다.
 - 가) 한쪽 폐 또는 한쪽 신장을 전부 잘라내었을 때
 - 나) 방광 기능상실로 영구적인 요도루, 방광루, 요관 장문합 상태
 - 다) 위, 췌장을 50% 이상 잘라내었을 때
 - 라) 대장절제, 항문 괄약근 등의 기능장애로 영구적으로 장루, 인공항문을 설치한 경우 (치료과정에서 일시적으로 발생하는 경우는 제외)
 - 마) 심장기능 이상으로 인공심박동기를 영구적으로 삽입한 경우
 - 바) 요도괄약근 등의 기능장애로 영구적으로 인공요도괄약근을 설치한 경우
- 5) '흉복부장기 또는 비뇨생식기 기능에 약간의 장애를 남긴 때'라 함은 아래의 경우 중 하나에 해당하는 때를 말한다.
 - 가) 방광의 용량이 50cc 이하로 위축되었거나 요도협착, 배뇨기능 상실로 영구적인 간혈적 인공요도가 필요한 때
 - 나) 음경의 1/2 이상이 결손되었거나 질구 협착으로 성생활이 불가능한 때
 - 다) 폐질환 또는 폐 부분절제술 후 일상생활에서 호흡곤란으로 지속적인 산소치료가 필요하며, 폐기능 검사(PFT)상 폐환기 기능(1초간 노력성 호기량, FEV1)이 정상예측

치의 40% 이하로 저하된 때

- 6) 흉복부, 비뇨생식기계 장애는 질병 또는 외상의 직접 결과로 인한 장애를 말하며, 노화에 의한 기능장애 또는 질병이나 외상이 없는 상태에서 예방적으로 장기를 절제, 적출한 경우는 장애로 보지 않는다.
- 7) 상기 흉복부 및 비뇨생식기계 장애항목에 명기되지 않은 기타 장애상태에 대해서는 ‘붙임> 일상생활 기본동작(ADLs) 제한 장애평가표’에 해당하는 장애가 있을 때 ADLs 장애 지급률을 준용한다.
- 8) 상기 장애항목에 해당되지 않는 장기간의 간병이 필요한 만성질환(만성간질환, 만성폐쇄성폐질환 등)은 장애의 평가 대상으로 인정하지 않는다.

13. 신경계·정신행동 장애

가. 장애의 분류

장애의 분류	지급률
1) 신경계에 장애가 남아 일상생활 기본동작에 제한을 남긴 때	10~100
2) 정신행동에 극심한 장애를 남긴 때	100
3) 정신행동에 심한 장애를 남긴 때	75
4) 정신행동에 뚜렷한 장애를 남긴 때	50
5) 정신행동에 약간의 장애를 남긴 때	25
6) 정신행동에 경미한 장애를 남긴 때	10
7) 극심한 치매: CDR척도 5점	100
8) 심한치매: CDR척도 4점	80
9) 뚜렷한 치매: CDR 척도 3점	60
10) 약간의 치매: CDR 척도 2점	40
11) 심한 간질발작이 남았을 때	70
12) 뚜렷한 간질발작이 남았을 때	40
13) 약간의 간질발작이 남았을 때	10

나. 장애판정기준

1) 신경계

- 가) “신경계에 장애를 남긴 때”라 함은 뇌, 척수 및 말초신경계 손상으로 “<붙임>일상생활 기본동작(ADLs) 제한 장애평가표”의 5가지 기본동작중 하나 이상의 동작이 제한되었을 때를 말한다.
- 나) 위 가)의 경우 “<붙임>일상생활 기본동작(ADLs) 제한 장애평가표” 상 지급률이 10% 미만인 경우에는 보장대상이 되는 장애로 인정하지 않는다.
- 다) 신경계의 장애로 발생하는 다른 신체부위의 장애(눈, 귀, 코, 팔, 다리 등)는 해당 장애로도 평가하고 그 중 높은 지급률을 적용한다.
- 라) 뇌졸중, 뇌손상, 척수 및 신경계의 질환 등은 발병 또는 외상 후 12개월 동안 지속

적으로 치료한 후에 장애를 평가한다. 그러나, 12개월이 지났다고 하더라도 뚜렷하게 기능 향상이 진행되고 있는 경우 또는 단기간내에 사망이 예상되는 경우는 6개월의 범위에서 장애 평가를 유보한다.

마) 장애진단 전문의는 재활의학과, 신경외과 또는 신경과 전문의로 한다.

2) 정신행동

가) 정신행동장애는 보험기간중에 발생한 뇌의 질병 또는 상해를 입은 후 18개월이 지난 후에 판정함을 원칙으로 한다. 단, 질병발생 또는 상해를 입은 후 의식상실이 1개월 이상 지속된 경우에는 질병발생 또는 상해를 입은 후 12개월이 지난 후에 판정할 수 있다.

나) 정신행동장애는 장애판정 직전 1년 이상 충분한 정신건강의학과와 전문적 치료를 받은 후 치료에도 불구하고 장애가 고착되었을 때 판정하여야 하며, 그렇지 않은 경우에는 그로써 고정되거나 중하게 된 장애에 대해서는 인정하지 않는다.

다) '정신행동에 극심한 장애를 남긴 때'라 함은 장애판정 직전 1년 이상 지속적인 정신건강의학과와 치료를 받았으며 GAF 30점 이하인 상태를 말한다.

라) '정신행동에 심한 장애를 남긴 때'라 함은 장애판정 직전 1년 이상 지속적인 정신건강의학과와 치료를 받았으며 GAF 40점 이하인 상태를 말한다.

마) '정신행동에 뚜렷한 장애를 남긴 때'라 함은 장애판정 직전 1년 이상 지속적인 정신건강의학과와 치료를 받았으며, 보건복지부고시 「장애정도판정기준」의 '능력장애측정기준'^{주)} 상 6개 항목 중 3개 항목 이상에서 독립적 수행이 불가능하여 타인의 도움이 필요하고 GAF 50점 이하인 상태를 말한다.

※ 주) 능력장애측정기준의 항목: ㉠ 적절한 음식섭취, ㉡ 대소변관리, 세면, 목욕, 청소 등의 청결 유지, ㉢ 적절한 대화기술 및 협조적인 대인관계, ㉣ 규칙적인 통원·약물 복용, ㉤ 소지품 및 금전관리나 적절한 구매행위, ㉥ 대중교통이나 일반공공시설의 이용

바) '정신행동에 약간의 장애를 남긴 때'라 함은 장애판정 직전 1년 이상 지속적인 정신건강의학과와 치료를 받았으며, 보건복지부고시 「장애정도판정기준」의 '능력장애측정기준' 상 6개 항목 중 2개 항목 이상에서 독립적 수행이 불가능하여 타인의 도움이 필요하고 GAF 60점 이하인 상태를 말한다.

사) '정신행동에 경미한 장애를 남긴 때'라 함은 장애판정 직전 1년 이상 지속적인 정신건강의학과와 치료를 받았으며, 보건복지부고시 「장애정도판정기준」의 '능력장애측정기준' 상 6개 항목 중 2개 항목 이상에서 독립적 수행이 불가능하여 타인의 도움이 필요하고 GAF 70점 이하인 상태를 말한다.

아) 지속적인 정신건강의학과와 치료란 3개월 이상 약물치료가 중단되지 않았음을 의미한다.

자) 심리학적 평가보고서는 정신건강의학과 의료기관에서 실시되어야 하며, 자격을 갖춘 임상심리전문가가 시행하고 작성하여야 한다.

차) 정신행동장애 진단 전문의는 정신건강의학과 전문의를 말한다.

카) 정신행동장애는 뇌의 기능 및 결손을 입증할 수 있는 뇌자기공명촬영, 뇌전산화촬영, 뇌파 등 객관적 근거를 기초로 평가한다. 다만, 보호자나 환자의 진술, 감정의의 추정 혹은 인정, 한국표준화가 이루어지지 않고 신빙성이 적은 검사들(뇌 SPECT

등)은 객관적 근거로 인정하지 않는다.

타) 각종 기질성 정신장애와 외상후 간질에 한하여 보상한다.

파) 외상후 스트레스장애, 우울증(반응성) 등의 질환, 정신분열증(조현병), 편집증, 조울증(양극성장애), 불안장애, 전환장애, 공포장애, 강박장애 등 각종 신경증 및 각종 인격장애는 보상의 대상이 되지 않는다.

3) 치매

가) “치매”라 함은 정상적으로 성숙한 뇌가 질병이나 외상 후 기질성 손상으로 파괴되어 한번 획득한 지적기능이 지속적 또는 전반적으로 저하되는 것을 말한다.

나) 치매의 장애평가는 임상적인 증상 뿐 아니라 뇌영상검사(CT 및 MRI, SPECT등)를 기초로 진단되어야 하며, 18개월 이상 지속적인 치료 후 평가한다. 다만, 진단시점에 이미 극심한 치매 또는 심한 치매로 진행된 경우에는 6개월간 지속적인 치료 후 평가한다.

다) 치매의 장애평가는 전문의(정신건강의학과, 신경과)에 의한 임상치매척도(한국판 Expanded Clinical Dementia Rating) 검사결과에 따른다.

4) 뇌전증(간질)

가) “뇌전증(간질)”이라 함은 돌발적 뇌파이상을 나타내는 뇌질환으로 발작(경련, 의식장애 등)을 반복하는 것을 말한다.

나) 간질발작의 빈도 및 양상은 지속적인 항간질제(항전간제) 약물로도 조절되지 않는 간질을 말하며, 진료기록에 기재되어 객관적으로 확인되는 간질발작의 빈도 및 양상을 기준으로 한다.

다) “심한 간질 발작”이라 함은 월 8회 이상의 중증발작이 연 6개월 이상의 기간에 걸쳐 발생하고, 발작할 때 유발된 호흡장애, 흡인성 폐렴, 심한 탈진, 구역질, 두통, 인지장애 등으로 요양관리가 필요한 상태를 말한다.

라) “뚜렷한 간질 발작”이라 함은 월 5회 이상의 중증발작 또는 월 10회 이상의 경증발작이 연 6개월 이상의 기간에 걸쳐 발생하는 상태를 말한다.

마) “약간의 간질 발작”이라 함은 월 1회 이상의 중증발작 또는 월 2회 이상의 경증발작이 연 6개월 이상의 기간에 걸쳐 발생하는 상태를 말한다.

바) “중증발작”이라 함은 전신경련을 동반하는 발작으로써 신체의 균형을 유지하지 못하고 쓰러지는 발작 또는 의식장애가 3분 이상 지속되는 발작을 말한다.

사) “경증발작”이라 함은 운동장애가 발생하나 스스로 신체의 균형을 유지할 수 있는 발작 또는 3분 이내에 정상으로 회복되는 발작을 말한다.

<붙임>

일상생활 기본동작(ADLs) 제한 장애평가표

유형	제한 정도에 따른 지급률
이동동작	<ul style="list-style-type: none"> - 특별한 보조기구를 사용함에도 불구하고 다른 사람의 지속적인 도움이 없이는 밖을 나올 수 없는 상태 또는 침대에서 휠체어로 옮기기를 포함하여 휠체어 이동 시 다른 사람의 지속적인 도움이 필요한 상태(지급률 40%) - 휠체어 또는 다른 사람의 도움 없이는 밖을 나올 수 없는 상태 또는 보행이 불가능하나 스스로 휠체어를 밀어 이동이 가능한 상태 (30%) - 목발 또는 보행기(walker)를 사용하지 않으면 독립적인 보행이 불가능한 상태 (20%) - 보조기구 없이 독립적인 보행은 가능하나 보행시 파행(절뚝거림)이 있으며, 난간을 잡지 않고는 계단을 오르내리기가 불가능한 상태 또는 평지에서 100m 이상을 걷지 못하는 상태(10%)
음식물 섭취	<ul style="list-style-type: none"> - 입으로 식사를 전혀 할 수 없어 계속적으로 튜브(비위관 또는 위루관)나 경정맥 수액을 통해 부분 혹은 전적인 영양공급을 받는 상태 (20%) - 수저 사용이 불가능하여 다른 사람의 지속적인 도움이 없이는 식사를 전혀 할 수 없는 상태 (15%) - 숟가락 사용은 가능하나 젓가락 사용이 불가능하여 음식물 섭취에 있어 부분적으로 다른 사람의 도움이 필요한 상태 (10%) - 독립적인 음식물 섭취는 가능하나 젓가락을 이용하여 생선을 바르거나 음식물을 자르지는 못하는 상태 (5%)
배변·배뇨	<ul style="list-style-type: none"> - 배설을 돕기 위해 설치한 의료장치나 외과적 시술물을 사용함에 있어 타인의 지속적인 도움이 필요한 상태, 또는 지속적인 유치도뇨관 삽입상태, 방광루, 요도루, 장루상태 (20%) - 화장실에 가서 변기위에 앉는 일(요강을 사용하는 일 포함)과 대소변 후에 뒤처리 시 다른 사람의 지속적인 도움이 필요한 상태, 또는 간헐적으로 자가 인공도뇨가 가능한 상태(CIC), 기저귀를 이용한 배뇨,배변 상태 (15%) - 화장실에 가는 일, 배변, 배뇨는 독립적으로 가능하나 대소변후 뒤처리에 있어 다른 사람의 도움이 필요한 상태 (10%) - 빈번하고 불규칙한 배변으로 인해 2시간 이상 계속되는 업무를 수행하는 것이 어려운 상태, 또는 배변, 배뇨는 독립적으로 가능하나 요실금, 변실금이 있는 때 (5%)
목욕	<ul style="list-style-type: none"> - 세안, 양치, 샤워, 목욕 등 모든 개인위생 관리시 타인의 지속적인 도움이 필요한 상태 (10%) - 세안, 양치시 부분적인 도움 하에 혼자서 가능하나 목욕이나 샤워시 타인의 도움이 필요한 상태 (5%) - 세안, 양치와 같은 개인위생관리를 독립적으로 시행가능하나 목욕이나 샤워시 부분적으로 타인의 도움이 필요한 상태 (3%)

<p>옷 입고 벗기</p>	<ul style="list-style-type: none"> - 상·하의 의복 착탈시 다른 사람의 지속적인 도움이 필요한 상태 (10%) - 상·하의 의복 착탈시 부분적으로 다른 사람의 도움이 필요한 상태 또는 상의 또는 하의중 하나만 혼자서 착탈의가 가능한 상태 (5%) - 상·하의 의복 착탈시 혼자서 가능하나 미세동작(단추 잠그고 풀기, 지퍼 올리고 내리기, 끈 묶고 풀기 등)이 필요한 사무리는 타인의 도움이 필요한 상태 (3%)
----------------	--

(부표 8)

재해분류표

1. 보장대상이 되는 재해

다음 각 호에 해당하는 재해는 이 보험의 약관에 따라 보험금을 지급합니다.

- ① 한국표준질병·사인분류상의 (S00~Y84)에 해당하는 우발적인 외래의 사고

【한국표준질병·사인분류】

국민의 보건으로 복지행정의 수행과 의학연구를 위해 한국인의 질병 및 사인에 대하여 의무기록자료 및 사망원인통계조사(질병이환 및 사망자료)등의 표준통계를 세계보건기구(WHO)의 국제질병분류표 ICD를 기초로 그 성질의 유사성에 따라 체계적으로 유형화한 것

- ② 감염병의 예방 및 관리에 관한 법률 제2조 제2호(부록 “약관 인용 법령 모음” 참조)에 규정한 제1급감염병

2. 보험금을 지급하지 않는 재해

다음 각 호에 해당하는 경우에는 재해분류에서 제외하여 보험금을 지급하지 않습니다.

- ① 질병 또는 체질적 요인이 있는 자로서 경미한 외부 요인으로 발병하거나 또는 그 증상이 더욱 악화된 경우
- ② 사고의 원인이 다음과 같은 경우
 - 과잉노력 및 격심한 또는 반복적인 운동(X50)
 - 무중력 환경에서의 장시간 체류(X52)
 - 식량부족(X53)
 - 물부족(X54)
 - 상세불명의 결핍(X57)
 - 고의적 자해(X60~X84)
 - “법적 개입” 중 법적 처형(Y35.5)
- ③ “외과적 및 내과적 치료중 환자의 재난(Y60~Y69)” 중 진료기관의 고의 또는 과실이 없는 사고 (단, 처치 당시에는 재난의 언급이 없었으나 환자의 이상반응 또는 이후 합병증의 원인이 된 외과적 및 기타 내과적 처치(Y83~Y84)는 보장)
- ④ “자연의 힘에 노출(X30~X39)” 중 급격한 액체손실로 인한 탈수
- ⑤ “우발적 익사 및 익수(W65~W74), 호흡과 관련된 기타 불의의 위협(W75~W84), 눈 또는 인체의 개구부를 통하여 들어온 이물(W44)” 중 질병에 의한 호흡장애 및 삼킴장애
- ⑥ 한국표준질병·사인분류상의 (U00~U99)에 해당하는 질병

※ () 안은 제8차 개정 한국표준질병·사인분류(통계청고시 제2020-175호, 2021.1.1. 시행)상의 분류번호이며, 이후 한국표준질병·사인분류가 개정되는 경우 개정된 기준에 따라 약관에서 보장하는 재해 해당 여부를 판단합니다. 제9차 개정 이후 약관에서 보장하는 재해 해당 여부는 피보

험자가 진단된 당시 시행되고 있는 한국표준질병·사인분류에 따라 판단합니다. 진단 당시의 한국 표준질병·사인분류에 따라 약관에서 보장하는 재해에 대한 보험금 지급여부 또는 보험료 납입면제여부가 판단된 경우, 이후 한국표준질병·사인분류 개정으로 질병분류가 변경되더라도 약관에서 보장하는 재해 해당 여부를 다시 판단하지 않습니다.

- ※ 위 1. 보장대상이 되는 재해 ②에 해당하는 감염병은 보험사고 발생당시 시행중인 법률을 적용하며, 2. 보험금을 지급하지 않는 재해 ⑥에 해당하더라도 보장대상에서 제외하지 않습니다.

(부표 9)

보험금을 지급할 때의 적립이율 계산 (제14조 제2항 및 제39조 제2항 관련)

구 분	적 립 기 간	적 립 이 율
암진단보험금 (제9조 제1호) 및 소액암진단보험금 (제9조 제2호)	지급기일의 다음 날부터 30일 이내 기간	보험계약대출이율
	지급기일의 31일 이후부터 60일 이내 기간	보험계약대출이율 + 가산이율(4.0%)
	지급기일의 61일 이후부터 90일 이내 기간	보험계약대출이율 + 가산이율(6.0%)
	지급기일의 91일 이후 기간	보험계약대출이율 + 가산이율(8.0%)
해약환급금 (제39조 제1항)	지급사유가 발생한 날의 다음날부터 청구일까지의 기간	1년이내 : 평균공시이율의 50% 1년초과기간 : 평균공시이율의 40%
	청구일의 다음날부터 지급일까지의 기간	보험계약대출이율

- (주) 1. 지급이자의 계산은 연단위 복리로 일자 계산하며, 소멸시효(제44조)가 완성된 이후에는 발생하지 않습니다.
2. 계약자 등의 책임 있는 사유로 보험금 지급이 지연된 때에는 그 해당 기간에 대한 이자는 지급되지 않을 수 있습니다. 다만, 회사는 계약자 등이 분쟁조정을 신청했다는 사유만으로 이자 지급을 거절하지 않습니다.
3. 가산이율 적용시 제14조(보험금 등의 지급절차) 제3항 각 호의 어느 하나에 해당되는 사유로 지연된 경우에는 해당 기간에 대하여 가산이율을 적용하지 않습니다.

【가산이율】

회사가 보험금의 지급사유를 조사·확인하기 위해 지급기일이 지난 후 보험금을 지급하는 경우 보험금 지급이 지연된 기간에 대한 이자를 더해주기 위한 이율

4. 가산이율 적용시 금융위원회 또는 금융감독원이 정당한 사유로 인정하는 경우에는 해당 기간에 대하여 가산이율을 적용하지 않습니다.

【정당한 사유】

회사의 보험금 지급지연 사유가 보험금 지급의 신속성과 편의성 방해가 아닌 공정하고 정확한 보험금 지급사유의 조사, 확인을 위한 것으로 금융위원회 또는 금융감독원이 인정하는 사정이 있을 때를 말합니다.

판매일자: 2024.10.01.

특정 신체부위·질병보장제한부 인수특약

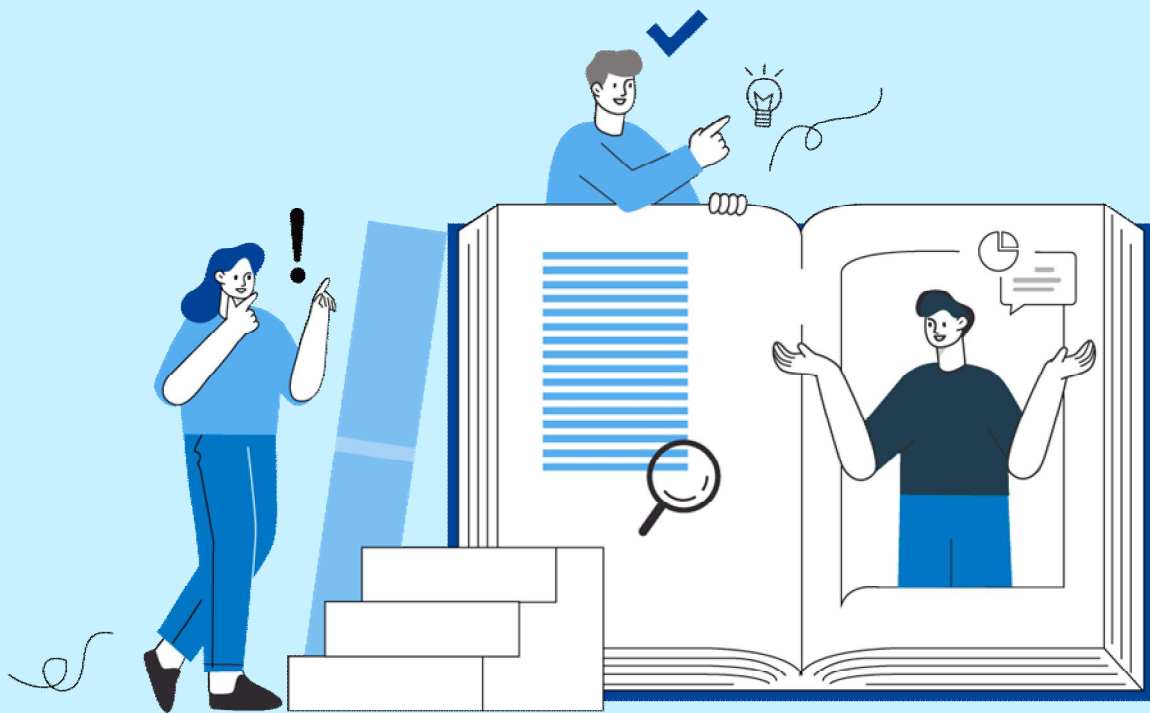

산업은행계열 KDB생명

본 계약서류는 관련 법령 및 내부통제기준에 따른 절차를 거쳐 제공됨을 안내드립니다.

목차

제1조 (특약의 체결 및 소멸)	3
제2조 (특약면책조건의 내용)	3
제3조 (효력상실된 특약의 부활(효력회복))	5
제4조 (주계약 약관 규정의 준용)	5

(부표 1) 특정 신체부위 분류표	6
(부표 2) 특정질병 분류표	7
(부표 3) 장애분류표	9
(부표 4) 재해분류표	35

제1조 (특약의 체결 및 소멸)

- ① 이 특약은 회사가 별도로 정하는 주된 보험계약(이하 “주계약”이라 하며, 특약이 부가되어 있는 경우에는 해당되는 특약을 포함할 수 있습니다)을 체결할 때 피보험자의 건강상태가 보험회사(이하 “회사”라 합니다)가 정한 계약인수기준에 적합하지 않은 경우 또는 해당 계약을 체결한 후 계약 전 알릴 의무 위반의 효과 등으로 보장을 제한할 경우 보험계약자(이하 “계약자”라 합니다)의 청약(또는 신청)과 회사의 승낙으로 주계약에 부가하여 이루어집니다.

【계약인수기준】

질병, 직업, 건강진단 결과 등을 토대로 보험가입 거절, 일부보장 제외, 보험금 삭감 등 조건부 인수여부를 결정하는 기준

- ② 제1항에 따라 보장이 제한되는 범위는 의학적으로 인과관계가 있다고 입증된 경우 혹은 경험통계적으로 인과관계가 유의성 있게 입증된 경우 등 피보험자의 과거 병력(계약 전 알릴의무 사항에 해당하는 질병)과 직접적으로 관련이 있는 특정 신체부위 혹은 특정질병 등으로 제한하며, 이 특약을 부가할 때에 회사는 보장이 제한되는 범위 및 사유를 계약자에게 설명하여 드립니다.
- ③ 이 특약에 대한 회사의 보장개시일은 주계약의 보장개시일(부활(효력회복)일)과 동일합니다.
- ④ 주계약이 해지, 무효, 취소 또는 철회에 따라 효력이 없어진 경우 또는 피보험자가 이 특약의 보험기간 중 사망하였을 경우 이 특약은 더 이상 효력이 없습니다.
- ⑤ 주계약 및 특약에서 정한 보장개시일 전에 발생한 질병에 대하여 계약을 무효로 하는 경우에도 다음 각 호의 경우에는 계약을 무효로 하지 않습니다.
 1. 제2조(특약면책조건의 내용) 제2항 제1호에서 정한 특정 신체부위에 발생한 질병에 대하여 면책을 조건으로 체결한 후 보장개시일 전에 동일한 특정 신체부위에 질병이 발생한 경우
 2. 제2조(특약면책조건의 내용) 제2항 제2호에서 정한 특정 질병에 대하여 면책을 조건으로 체결한 후 보장개시일 전에 동일한 특정질병이 발생한 경우

제2조 (특약면책조건의 내용)

- ① 주계약에 이 특약을 부가할 때 피보험자의 건강상태에 따라서 1종(특정 신체부위 보장제한부형)의 경우에는 제2항에서 정하는 질병 중 제1호의 질병을 대상으로 하여 부가하며, 2종(특정 신체부위 및 특정질병 보장제한부형)의 경우에는 제2항에서 정하는 질병 중 제1호 및 제2호의 질병을 대상으로 하여 조건을 부가합니다.
- ② 이 특약에서 정한 면책기간(이하 “부담보 기간”이라 합니다) 중에 다음 각 호의 질병을 직접적인 원인으로 주계약에서 정한 보험금의 지급사유 또는 보험료 납입면제 사유가 발생한 경우에는 회사는 보험금을 지급하지 않거나 보험료 납입을 면제하지 않습니다. 다만, 이 특약의 피보험자가 사망하여 보험금 등의 지급사유가 발생한 경우에는 해당 보험금을 지급합니다.
 1. “특정 신체부위 분류표”(부표1 참조) 중에서 회사가 정한 부위(이하 “특정 신체부위”라 합니다)에 발생한 질병 또는 특정 신체부위에 발생한 질병의 전이로 인하여 특정 신체부위 이외의 부위에 발생한 질병
 2. “특정질병 분류표”(부표2 참조) 중에서 회사가 정한 질병(이하 “특정질병”이라 합니다)
- ③ 제2항의 부담보 기간은 특정 신체부위 또는 특정질병의 상태에 따라 「1개월부터 5년」 또는 「주계

약의 보험기간」으로 합니다. 다만, 계약자가 보험기간이 끝나는 날까지 계약을 유지하지 않는다는 의사표시가 없는 한 별도의 계약인수심사 없이 갱신되는 계약(이하 “갱신계약”이라 합니다)에서 부담보 기간의 산정은 최초 계약일을 기준으로 하며, 「주계약의 보험기간」은 최초 계약일부터 최종 갱신계약이 끝나는 날까지로 합니다. 또한 그 판단기준은 회사에서 정한 계약인수기준을 따르며, 개개인의 질병의 상태 등에 대한 의사의 소견에 따라서 다르게 적용할 수 있습니다.

- ④ 제3항에도 불구하고 「보험업법」 제97조 제1항 제5호(부록 “약관 인용 법령 모음” 참조) 및 「보험업법 시행령」 제43조의2 제1항(부록 “약관 인용 법령 모음” 참조)에 따른 보장내용 등이 비슷한 보험계약(이하 “유사계약”이라 합니다)이 계약 청약일 현재 유지중이거나, 계약 청약일 전 6개월 이내에 계약자 및 피보험자의 요구 또는 보험료 납입 연체로 해지된 경우 유사계약에서 정한 부담보 기간 종료일 이내에서 계약의 부담보 기간을 적용합니다. 또한, 유사계약에서 정한 질병과 동일하거나 축소된 범위로 계약의 부담보 설정 범위를 정하며, 유사계약이 다수인 경우 피보험자에게 가장 유리한 계약조건을 적용합니다. 다만, 유사계약 청약일 이후 제2항 제1호 또는 제2호에서 정한 질병과 관련한 새로운 위험(재진단·치료 등은 해당하지 않습니다)이 발생하거나, 새로운 질병에 대한 보장이 추가(입원비, 수술비, 진단비 등 보장 범위의 변경 또는 확대는 해당하지 않습니다)된 경우 이를 적용하지 않을 수 있습니다.
- ⑤ 제2항의 규정에도 불구하고 다음 사항 중 어느 하나의 사유로 주계약에서 정한 보험금의 지급사유 또는 보험료 납입면제 사유가 발생한 경우에는 보험금을 지급하거나 보험료 납입을 면제합니다.
1. 제2항 제1호에서 정한 특정 신체부위에 발생한 질병의 합병증으로 인하여 특정 신체부위 이외의 부위에 발생한 질병으로 주계약에서 정한 보험금의 지급사유 또는 보험료 납입면제사유가 발생한 경우(다만, 전이는 합병증으로 보지 않습니다)
 2. 제2항 제2호에서 정한 특정질병의 합병증으로 인하여 발생한 특정질병 이외의 질병으로 주계약에서 정한 보험금의 지급사유 또는 보험료 납입면제 사유가 발생한 경우
 3. 재해(“재해분류표”(부표4 참조)에서 정한 재해를 말하며 이하 “재해”라 합니다)로 인하여 주계약에서 정한 보험금의 지급사유 또는 보험료 납입면제 사유가 발생한 경우
 4. 계약 청약일 이후 5년(갱신형 계약의 경우에는 최초 계약의 청약일 이후 5년)이 지나는 동안 제2항 제1호 또는 제2호에서 정한 질병으로 추가 진단(단순건강검진 제외) 또는 치료사실이 없고, 청약일부터 5년이 지난 이후 제2항 제1호 또는 제2호에서 정한 질병으로 주계약에서 정한 보험금의 지급사유 또는 보험료 납입면제 사유가 발생한 경우. 다만, 계약 청약일 현재 부담보 기간을 「주계약의 보험기간」으로 적용한 유사계약이 유지중이거나, 계약 청약일 전 6개월 이내에 계약자 및 피보험자의 요구 또는 보험료 납입 연체로 해지된 경우 유사계약 청약일과 계약 청약일 사이에 제2항 제1호 또는 제2호에서 정한 질병으로 추가 진단(단순건강검진 제외) 또는 치료사실이 없다면 계약의 청약일은 유사계약의 청약일로 봅니다.
- ⑥ 제5항 제4호의 추가 진단(단순 건강검진 제외) 또는 치료 사실이 없는 경우는 다음 각 호의 경우를 포함합니다.
1. 검진결과 추가검사 또는 치료가 필요하지 않았던 경우
 2. 부담보가 지정된 질병 또는 증상이 악화되지 않고 유지된 경우
- ⑦ 제5항 제4호의 “청약일 이후 5년이 지나는 동안”이라 함은 주계약에서 정한 계약의 해지가 발생하지 않은 경우를 말합니다.
- ⑧ 제3조(효력상실된 특약의 부활(효력회복))에서 정한 특약의 부활이 이루어진 경우 부활(효력회복)을 청약한 날을 제5항의 청약일로 하여 적용합니다.

- ⑨ 입원을 보장하는 주계약에 부가되었을 경우 피보험자가 회사가 정한 부담보 기간의 종료일을 포함하여 계속하여 입원한 경우 그 입원에 대해서는 부담보 기간 종료일의 다음 날을 입원의 개시일로 인정하여 보험금을 지급합니다.
- ⑩ 피보험자에게 보험사고가 발생했을 경우, 그 사고가 특정질병 또는 특정 신체부위를 직접적인 원인으로 발생한 사고인가 아닌가는 의사의 진단서와 의견을 주된 판단자료로 결정합니다.
- ⑪ 제2항의 특정 신체부위 및 특정질병은 4개 이내에서 선택하여 부가할 수 있습니다.

제3조 (효력상실된 특약의 부활(효력회복))

- ① 회사는 이 특약의 부활(효력회복) 청약을 받은 경우에는 주계약의 부활(효력회복)을 승낙한 경우에만 한하여 주계약 약관의 부활(효력회복)규정에 따라 주계약과 동시에 이 특약의 부활(효력회복)을 취급합니다.
- ② 주계약의 부활(효력회복)을 청약할 때 계약자로부터 별도의 신청이 없을 경우에는 이 특약도 동시에 부활(효력회복)을 청약한 것으로 봅니다.
- ③ 이 특약을 부활(효력회복)하는 경우의 보장개시일은 제1조(특약의 체결 및 소멸) 제3항의 규정을 준용합니다.

제4조 (주계약 약관 규정의 준용)

이 특약에 정하지 않은 사항에 대하여는 주계약 약관의 규정을 따릅니다.

(부표 1)

특정 신체부위 분류표

분류 번호	특정 신체부위의 명칭	분류 번호	특정 신체부위의 명칭
1	위, 십이지장	28	갑상선
2	공장(빈창자), 회장(돌창자), 맹장(충수돌기 포함)	29	부갑상선
3	대장(맹장, 직장 제외)	30	서혜부(넓적다리 부위의 위쪽 주변) (서혜 탈장, 음낭 탈장 또는 대퇴 탈장이 생긴 경우에 한함)
4	직장	31	피부(두피 및 입술 포함)
5	항문	32	경추부(해당신경 포함)
6	간	33	흉추부(해당신경 포함)
7	담낭(쓸개) 및 담관	34	요추부(해당신경 포함)
8	췌장	35	천골(영치뼈)부 및 미골(꼬리뼈)부(해당신경 포함)
9	비강	36	왼쪽 어깨
10	기관, 기관지, 폐, 흉막 및 흉곽(늑골 포함)	37	오른쪽 어깨
11	코[외비(코 바깥), 비강(코 안) 및 부비강(코 곁굴) 포함]	38	왼팔(왼쪽 어깨 제외, 왼손 포함)
12	인두 및 후두(편도 포함)	39	오른팔(오른쪽 어깨 제외, 오른손 포함)
13	식도	40	왼손(왼쪽 손목 관절 이하)
14	구강, 치아, 혀, 악하선(턱밑샘), 이하선(귀 밑샘) 및 설하선(혀밑샘)	41	오른손(오른쪽 손목 관절 이하)
15	귀[외이(바깥 귀), 고막, 중이(가운데귀), 내 이(속귀), 청신경 및 유양돌기(꼭지돌기) 포 함]	42	왼쪽 고관절
16	안구 및 안구부속기[안검(눈꺼풀), 결막, 누 기(눈물샘), 안근 및 안와내 조직 포함]	43	오른쪽 고관절
17	신장	44	왼쪽 다리(왼쪽 고관절 제외, 왼발 포함)
18	부신	45	오른쪽 다리(오른쪽 고관절 제외, 오른발 포 함)
19	요관, 방광 및 요도	46	왼발(왼쪽 발목 관절 이하)
20	음경	47	오른발(오른쪽 발목 관절 이하)
21	질 및 외음부	48	상·하악골(위턱뼈·아래턱뼈)
22	전립선	49	쇄골
23	유방(유선 포함)	50	늑골(갈비뼈)
24	자궁[자궁체부(자궁몸통) 포함]		
25	자궁체부(자궁몸통)(제왕절개술을 받은 경 우에 한함)		
26	난소 및 난관		
27	고환[고환초막(고환집막) 포함], 부고환, 정 관, 정삭 및 정낭		

(부표 2)

특정질병 분류표

약관에 규정하는 특정질병으로 분류되는 질병은 제8차 개정 한국표준질병·사인분류(통계청고시 제 2020-175호, 2021.1.1. 시행) 중 다음에 적은 질병을 말하며, 이후 한국표준질병·사인분류가 개정되는 경우 개정된 기준에 따라 약관에서 보장하는 특정질병 해당 여부를 판단합니다.

병명	분류번호	세부내용
심장질환	I00~I02,	급성 류마티스열
	I05~I09	만성 류마티스심장질환
	I20~I25	허혈심장질환
	I26~I28	폐성 심장병 및 폐순환의 질환
	I30~I52	기타 형태의 심장병
뇌혈관질환	I60~I69	뇌혈관질환
당뇨병	E10~E14	당뇨병
고혈압질환	I10	본태성(원발성) 고혈압
	I11	고혈압성 심장병
	I12	고혈압성 신장병
	I13	고혈압성 심장 및 신장병
	I15	이차성 고혈압
결핵	A15~A19	결핵
	B90	결핵의 후유증
담석증	K 80	담석증
요로결석증	N 20	신장 및 요관의 결석
	N 21	하부요로의 결석
	N 23	상세불명의 신장 급통증
임신중독증	O 11	만성 고혈압에 겹친 전자간
	O 12	고혈압을 동반하지 않은 임신성[임신-유발] 부종 및 단백뇨
	O 13	임신[임신-유발] 고혈압
	O 14	전자간
	O 15	자간
골관절증 및 류마티스 관절염	M 05	혈청검사양성 류마티스관절염
	M 06	기타 류마티스관절염
	M 08	연소성 관절염
	M 15	다발관절증
	M 16	고관절증
	M 17	무릎관절증
	M 18	제1수근중수관절의 관절증
M 19	기타 관절증	
척추만곡증	M 40	척추후만증 및 척추전만증
	M 41	척추측만증
통풍	E 79	퓨린 및 피리미딘의 대사장애
	M 10	통풍

고지혈증	E 78	지질단백질대사장애 및 기타 지질증
------	------	--------------------

- (주) 1. 제9차 개정 이후 약관에서 보장하는 특정질병 해당 여부는 피보험자가 진단된 당시 시행되고 있는 한국표준질병·사인분류에 따라 판단합니다.
2. 진단 당시의 한국표준질병·사인분류에 따라 약관에서 보장하는 질병에 대한 보험금 지급여부 또는 보험료 납입면제여부가 판단된 경우, 이후 한국표준질병·사인분류 개정으로 질병분류가 변경되더라도 약관에서 보장하는 질병 해당 여부를 다시 판단하지 않습니다.

장애분류표

Ⅰ 총칙

1. 장애의 정의

- 1) '장애'라 함은 상해 또는 질병에 대하여 치유된 후 신체에 남아 있는 영구적인 정신 또는 육체의 훼손상태 및 기능상실 상태를 말한다. 다만, 질병과 부상의 주증상과 합병증상 및 이에 대한 치료를 받는 과정에서 일시적으로 나타나는 증상은 장애에 포함되지 않는다.
- 2) '영구적'이라 함은 원칙적으로 치유하는 때 장래 회복할 가망이 없는 상태로서 정신적 또는 육체적 훼손상태임이 의학적으로 인정되는 경우를 말한다.
- 3) '치유된 후'라 함은 상해 또는 질병에 대한 치료의 효과를 기대할 수 없게 되고 또한 그 증상이 고정된 상태를 말한다.
- 4) 다만, 영구히 고정된 증상은 아니지만 치료 종결 후 한시적으로 나타나는 장애에 대하여는 그 기간이 5년 이상인 경우 해당 장애지급률의 20%를 장애지급률로 한다.
- 5) 위 4)에 따라 장애지급률이 결정되었으나 그 이후 보장받을 수 있는 기간(계약의 효력이 없어진 경우에는 보험기간이 10년 이상인 계약은 상해 발생일 또는 질병의 진단확정일부터 2년 이내로 하고, 보험기간이 10년 미만인 계약은 상해 발생일 또는 질병의 진단확정일부터 1년 이내)에 장애상태가 더 악화된 때에는 그 악화된 장애상태를 기준으로 장애지급률을 결정한다.

2. 신체부위

'신체부위'라 함은 ① 눈 ② 귀 ③ 코 ④ 씹어먹거나 말하는 기능 ⑤ 외모 ⑥ 척추(등뼈) ⑦ 체간골 ⑧ 팔 ⑨ 다리 ⑩ 손가락 ⑪ 발가락 ⑫ 흉·복부장기 및 비뇨생식기 ⑬ 신경계·정신행동의 13개 부위를 말하며, 이를 각각 동일한 신체부위라 한다. 다만, 좌우의 눈, 귀, 팔, 다리, 손가락, 발가락은 각각 다른 신체부위로 본다.

3. 장애의 판정

- 1) 하나의 장애가 관찰 방법에 따라서 장애분류표상 2가지 이상의 신체부위에서 장애로 평가되는 경우에는 그 중 높은 지급률을 적용한다.
- 2) 동일한 신체부위에 2가지 이상의 장애가 발생한 경우에는 합산하지 않고 그중 높은 지급률을 적용함을 원칙으로 한다. 그러나 각 신체부위별 판정기준에서 별도로 정한 경우에는 그 기준에 따른다.
- 3) 하나의 장애가 다른 장애와 통상 파생하는 관계에 있는 경우에는 그중 높은 지급률만을 적용하며, 하나의 장애로 둘 이상의 파생장애가 발생하는 경우 각 파생장애의 지급률을 합산한 지급률과 최초 장애의 지급률을 비교하여 그 중 높은 지급률을 적용한다.
- 4) 의학적으로 뇌사판정을 받고 호흡기능과 심장박동기능을 상실하여 인공심박동기 등 장치에

의존하여 생명을 연장하고 있는 뇌사상태는 장애의 판정대상에 포함되지 않는다. 다만, 뇌사 판정을 받은 경우가 아닌 식물인간상태(의식이 전혀 없고 사지의 자발적인 움직임이 불가능하여 일상생활에서 항상 간호가 필요한 상태)는 각 신체부위별 판정기준에 따라 평가한다.

- 5) 장애진단서에는 ① 장애진단명 및 발생시기 ② 장애의 내용과 그 정도 ③ 사고와의 인과관계 및 사고의 관여도 ④ 향후 치료의 문제 및 호전도를 필수적으로 기재해야 한다. 다만, 신경계·정신행동 장애의 경우 ① 개호(장애로 혼자서 활동이 어려운 사람을 곁에서 돌보는 것) 여부 ② 객관적 이유 및 개호의 내용을 추가로 기재하여야 한다.

② 장애분류별 판정기준

1. 눈의 장애

가. 장애의 분류

장애의 분류	지급률
1) 두 눈이 멀었을 때	100
2) 한 눈이 멀었을 때	50
3) 한 눈의 교정시력이 0.02 이하로 된 때	35
4) 한 눈의 교정시력이 0.06 이하로 된 때	25
5) 한 눈의 교정시력이 0.1 이하로 된 때	15
6) 한 눈의 교정시력이 0.2 이하로 된 때	5
7) 한 눈의 안구(눈동자)에 뚜렷한 운동장애나 뚜렷한 조절기능 장애를 남긴 때	10
8) 한 눈에 뚜렷한 시야장애를 남긴 때	5
9) 한 눈의 눈꺼풀에 뚜렷한 결손을 남긴 때	10
10) 한 눈의 눈꺼풀에 뚜렷한 운동장애를 남긴 때	5

나. 장애판정기준

- 시력장애의 경우 공인된 시력 검사표에 따라 최소 3회 이상 측정한다.
- ‘교정시력’이라 함은 안경(콘택트 렌즈를 포함한 모든 종류의 시력교정 수단)으로 교정한 원거리 최대교정시력을 말한다. 다만, 각막이식술을 받은 환자인 경우 각막이식술 이전의 시력상태를 기준으로 평가한다.
- ‘한눈이 멀었을 때’라 함은 안구의 적출은 물론 명암을 가리지 못하거나(‘광각무’) 겨우 가릴 수 있는 경우(‘광각유’)를 말한다.
- ‘한눈의 교정시력이 0.02이하로 된 때’라 함은 안전수동(Hand Movement)^{주1)}, 안전수지(Finger Counting)^{주2)} 상태를 포함한다.
 - ※ 주1) 안전수동: 물체를 감별할 정도의 시력상태가 아니며 눈앞에서 손의 움직임을 식별할 수 있을 정도의 시력상태
 - 주2) 안전수지: 시표의 가장 큰 글씨를 읽을 수 있을 정도의 시력은 아니나 눈 앞

30cm 이내에서 손가락의 개수를 식별할 수 있을 정도의 시력상태

- 5) 안구(눈동자) 운동장애의 판정은 질병의 진단 또는 외상 후 1년 이상이 지난 뒤 그 장애 정도를 평가한다.
- 6) '안구(눈동자)의 뚜렷한 운동장애' 라 함은 아래의 두 경우 중 하나에 해당하는 경우를 말한다.
 - 가) 한 눈의 안구(눈동자)의 주시야(머리를 움직이지 않고 눈만을 움직여서 볼 수 있는 범위)의 운동범위가 정상의 1/2 이하로 감소된 경우
 - 나) 중심 20도 이내에서 복시(물체가 둘로 보이거나 겹쳐 보임)를 남긴 경우
- 7) '안구(눈동자)의 뚜렷한 조절기능장애'라 함은 조절력이 정상의 1/2 이하로 감소된 경우를 말한다. 다만, 조절력의 감소를 무시할 수 있는 50세 이상(장애진단시 연령 기준)의 경우에는 제외한다.
- 8) '뚜렷한 시야 장애'라 함은 한 눈의 시야 범위가 정상시야 범위의 60% 이하로 제한된 경우를 말한다. 이 경우 시야검사는 공인된 시야검사방법으로 측정하며, 시야장애 평가 시 자동시야검사계(골드만 시야검사)를 이용하여 8방향 시야범위 합계를 정상범위와 비교하여 평가한다.
- 9) '눈꺼풀에 뚜렷한 결손을 남긴 때'라 함은 눈꺼풀의 결손으로 눈을 감았을 때 각막(검은 자위)이 완전히 덮이지 않는 경우를 말한다.
- 10) '눈꺼풀에 뚜렷한 운동장애를 남긴 때' 라 함은 눈을 떴을 때 동공을 1/2 이상 덮거나 또는 눈을 감았을 때 각막을 완전히 덮을 수 없는 경우를 말한다.
- 11) 외상이나 화상 등으로 안구의 적출이 불가피한 경우에는 외모의 추상(추한 모습)이 가산된다. 이 경우 안구가 적출되어 눈자위의 조직요몰(凹沒) 등으로 의안마저 끼워 넣을 수 없는 상태이면 '뚜렷한 추상(추한 모습)'으로, 의안을 끼워 넣을 수 있는 상태이면 '약간의 추상(추한 모습)'으로 지급률을 가산한다.
- 12) '눈꺼풀에 뚜렷한 결손을 남긴 때'에 해당하는 경우에는 추상(추한 모습)장애를 포함하여 장애를 평가한 것으로 보고 추상(추한 모습)장애를 가산하지 않는다. 다만, 안면부의 추상(추한 모습)은 두 가지 장애평가 방법 중 피보험자에게 유리한 것을 적용한다.

2. 귀의 장애

가. 장애의 분류

장애의 분류	지급률
1) 두 귀의 청력을 완전히 잃었을 때	80
2) 한 귀의 청력을 완전히 잃고, 다른 귀의 청력에 심한 장애를 남긴 때	45
3) 한 귀의 청력을 완전히 잃었을 때	25
4) 한 귀의 청력에 심한 장애를 남긴 때	15
5) 한 귀의 청력에 약간의 장애를 남긴 때	5
6) 한 귀의 귓바퀴의 대부분이 결손된 때	10
7) 평형기능에 장애를 남긴 때	10

나. 장해판정기준

- 1) 청력장애는 순음청력검사 결과에 따라 데시벨(dB:decibel)로서 표시하고, 3회 이상의 청력검사를 실시한 후 적용한다. 다만, 각 측정치의 결과값 차이가 $\pm 10\text{dB}$ 이상인 경우 청성뇌간반응검사(ABR)를 통해 객관적인 장해 상태를 재평가하여야 한다.
- 2) ‘한 귀의 청력을 완전히 잃었을 때’라 함은 순음청력검사 결과 평균순음역치가 90dB 이상인 경우를 말한다.
- 3) ‘심한 장애를 남긴 때’라 함은 순음청력검사 결과 평균순음역치가 80dB 이상인 경우에 해당되어, 귀에다 대고 말하지 않고는 큰 소리를 알아듣지 못하는 경우를 말한다.
- 4) ‘약간의 장애를 남긴 때’라 함은 순음청력검사 결과 평균순음역치가 70dB 이상인 경우에 해당되어, 50cm 이상의 거리에서는 보통의 말소리를 알아듣지 못하는 경우를 말한다.
- 5) 순음청력검사를 실시하기 곤란하거나(청력의 감소가 의심되지만 의사소통이 되지 않는 경우, 만 3세 미만의 소아 포함) 검사결과에 대한 검증이 필요한 경우에는 ‘언어청력검사, 임피던스 청력검사, 청성뇌간반응검사(ABR), 이음향방사검사’ 등을 추가 실시 후 장애를 평가한다.

다. 귓바퀴의 결손

- 1) ‘귓바퀴의 대부분이 결손된 때’라 함은 귓바퀴의 연골부가 1/2 이상 결손된 경우를 말한다.
- 2) 귓바퀴의 연골부가 1/2 미만 결손이고 청력에 이상이 없으면 외모의 추상(추한 모습)장애로만 평가한다.

라. 평형기능의 장애

- 1) ‘평형기능에 장애를 남긴 때’라 함은 전정기관 이상으로 보행 등 일상생활이 어려운 상태로 아래의 평형장애 평가항목별 합산점수가 30점 이상인 경우를 말한다.

항목	내 용	점수
검사 소견	양측 전정기능 소실	14
	양측 전정기능 감소	10
	일측 전정기능 소실	4
치료 병력	장기 통원치료(1년간 12회이상)	6
	장기 통원치료(1년간 6회이상)	4
	단기 통원치료(6개월간 6회이상)	2
	단기 통원치료(6개월간 6회미만)	0
기능 장애 소견	두 눈을 감고 일어서기 곤란하거나 두 눈을 뜨고 10m 거리를 직선으로 걸다가 쓰러지는 경우	20
	두 눈을 뜨고 10m 거리를 직선으로 걸다가 중간에 균형을 잡으려 멈추어야 하는 경우	12

두 눈을 뜨고 10m 거리를 직선으로 걸을 때 중앙에서 60cm 이상 벗어나는 경우	8
--	---

2) 평형기능의 장애는 장애판정 직전 1년 이상 지속적인 치료 후 장애가 고착되었을 때 판정하며, 뇌병변 여부, 전정기능 이상 및 장애상태를 평가하기 위해 아래의 검사들을 기초로 한다.

가) 뇌영상검사(CT, MRI)

나) 온도안진검사, 전기안진검사(또는 비디오안진검사) 등

3. 코의 장애

가. 장애의 분류

장애의 분류	지급률
1) 코의 호흡기능을 완전히 잃었을 때	15
2) 코의 후각기능을 완전히 잃었을 때	5

나. 장애판정기준

- 1) ‘코의 호흡기능을 완전히 잃었을 때’라 함은 일상생활에서 구강호흡의 보조를 받지 않는 상태에서 코로 숨쉬는 것만으로 정상적인 호흡을 할 수 없다는 것이 비강통기도검사 등의학적으로 인정된 검사로 확인되는 경우를 말한다.
- 2) ‘코의 후각기능을 완전히 잃었을 때’라 함은 후각신경의 손상으로 양쪽 코의 후각기능을 완전히 잃은 경우를 말하며, 후각감퇴는 장애의 대상으로 하지 않는다.
- 3) 양쪽 코의 후각기능은 후각인지검사, 후각역치검사 등을 통해 6개월 이상 고정된 후각의 완전손실이 확인되어야 한다.
- 4) 코의 추상(추한 모습)장애를 수반한 때에는 기능장애의 지급률과 추상장애의 지급률을 합산한다.

4. 씹어먹거나 말하는 장애

가. 장애의 분류

장애의 분류	지급률
1) 씹어먹는 기능과 말하는 기능 모두에 심한 장애를 남긴 때	100
2) 씹어먹는 기능에 심한 장애를 남긴 때	80
3) 말하는 기능에 심한 장애를 남긴 때	60
4) 씹어먹는 기능과 말하는 기능 모두에 뚜렷한 장애를 남긴 때	40
5) 씹어먹는 기능 또는 말하는 기능에 뚜렷한 장애를 남긴 때	20
6) 씹어먹는 기능과 말하는 기능 모두에 약간의 장애를 남긴 때	10
7) 씹어먹는 기능 또는 말하는 기능에 약간의 장애를 남긴 때	5

8) 치아에 14개 이상의 결손이 생긴 때	20
9) 치아에 7개 이상의 결손이 생긴 때	10
10) 치아에 5개 이상의 결손이 생긴 때	5

나. 장애판정기준

- 1) 씹어먹는 기능의 장애는 윗니(상악치아)와 아랫니(하악치아)의 맞물림(교합), 배열상태 및 아래턱의 개구운동, 삼킴(연하)운동 등에 따라 종합적으로 판단하여 결정한다.
- 2) ‘씹어먹는 기능에 심한 장애를 남긴 때’라 함은 심한 개구운동 제한이나 저작운동 제한으로 물이나 이에 준하는 음료 이외는 섭취하지 못하는 경우를 말한다.
- 3) ‘씹어먹는 기능에 뚜렷한 장애를 남긴 때’라 함은 아래의 경우 중 하나 이상에 해당되는 때를 말한다.
 - 가) 뚜렷한 개구운동 제한 또는 뚜렷한 저작운동 제한으로 미음 또는 이에 준하는 정도의 음식물(죽 등)이외는 섭취하지 못하는 경우
 - 나) 위아래턱(상·하악)의 가운데 앞니(중절치)간 최대 개구운동이 1cm이하로 제한되는 경우
 - 다) 위아래턱(상·하악)의 부정교합(전방, 측방)이 1.5cm이상인 경우
 - 라) 1개 이하의 치아만 교합되는 상태
 - 마) 연하기능검사(비디오 투시검사)상 연하장애가 있고, 유동식 섭취 시 흡인이 발생하고 연식 외에는 섭취가 불가능한 상태

【연하장애】

음식물이 식도로 내려가는 과정에서 어려움을 겪는 삼킴장애

- 4) ‘씹어먹는 기능에 약간의 장애를 남긴 때’라 함은 아래의 경우 중 하나 이상에 해당되는 때를 말한다.
 - 가) 약간의 개구운동 제한 또는 약간의 저작운동 제한으로 부드러운 고형식(밥, 빵 등)만 섭취 가능한 경우
 - 나) 위아래턱(상·하악)의 가운데 앞니(중절치)간 최대 개구운동이 2cm이하로 제한되는 경우
 - 다) 위아래턱(상·하악)의 부정교합(전방, 측방)이 1cm이상인 경우
 - 라) 양측 각 1개 또는 편측 2개 이하의 치아만 교합되는 상태
 - 마) 연하기능검사(비디오 투시검사)상 연하장애가 있고, 유동식 섭취시 간헐적으로 흡인이 발생하고 부드러운 고형식 외에는 섭취가 불가능한 상태
- 5) 개구장애는 턱관절의 이상으로 개구운동 제한이 있는 상태를 말하며, 최대 개구상태에서 위아래턱(상·하악)의 가운데 앞니(중절치)간 거리를 기준으로 한다. 단, 가운데 앞니(중절치)가 없는 경우에는 측정가능한 인접 치아간 거리의 최대치를 기준으로 한다.
- 6) 부정교합은 윗턱(상악)과 아래턱(하악)의 부조화로 윗니(상악치아)와 아랫니(하악치아)가 전방 및 측방으로 맞물림에 제한이 있는 상태를 말한다.
- 7) ‘말하는 기능에 심한 장애를 남긴 때’라 함은 아래의 경우 중 하나 이상에 해당되는 때를 말한다.

- 가) 언어평가상 자음정확도가 30%미만인 경우
- 나) 전실어증, 운동성실어증(브로카실어증)으로 의사소통이 불가능한 경우
- 8) '말하는 기능에 뚜렷한 장애를 남긴 때'라 함은 아래의 경우 중 하나 이상에 해당되는 때를 말한다.
 - 가) 언어평가상 자음정확도가 50%미만인 경우
 - 나) 언어평가상 표현언어지수 25 미만인 경우
- 9) '말하는 기능에 약간의 장애를 남긴 때'라 함은 아래의 경우 중 하나 이상에 해당되는 때를 말한다.
 - 가) 언어평가상 자음정확도가 75%미만인 경우
 - 나) 언어평가상 표현언어지수 65 미만인 경우
- 10) 말하는 기능의 장애는 1년 이상 지속적인 언어치료를 시행한 후 증상이 고착되었을 때 평가하며, 객관적인 검사를 기초로 평가한다.
- 11) 뇌·중추신경계 손상(정신·인지기능 저하, 편마비 등)으로 인한 말하는 기능의 장애(실어증, 구음장애) 또는 씹어먹는 기능의 장애는 신경계·정신행동 장애 평가와 비교하여 그 중 높은 지급률 하나만 인정한다.
- 12) '치아의 결손'이란 치아의 상실 또는 발치된 경우를 말하며, 치아의 일부 손상으로 금관 치료(크라운 보철수복)를 시행한 경우에는 치아의 일부 결손을 인정하여 1/2개 결손으로 적용한다.
- 13) 보철치료를 위해 발치한 정상치아, 노화로 인해 자연 발치된 치아, 보철(복합레진, 인레이, 온레이 등)한 치아, 기존 의치(틀니, 임플란트 등)의 결손은 치아의 상실로 인정하지 않는다.
- 14) 상실된 치아의 크기가 크든지 또는 치간의 간격이나 치아 배열구조 등의 문제로 사고와 관계없이 새로운 치아가 결손된 경우에는 사고로 결손된 치아 수에 따라 지급률을 결정한다.
- 15) 어린이의 유치는 향후에 영구치로 대체되므로 후유장애의 대상이 되지 않으나, 선천적으로 영구치 결손이 있는 경우에는 유치의 결손을 후유장애로 평가한다.
- 16) 가철성 보철물(신체의 일부에 붙였다 떼었다 할 수 있는 틀니 등)의 파손은 후유장애의 대상이 되지 않는다.

5. 외모의 추상(추한 모습)장애

가. 장애의 분류

장애의 분류	지급률
1) 외모에 뚜렷한 추상(추한 모습)을 남긴 때	15
2) 외모에 약간의 추상(추한 모습)을 남긴 때	5

나. 장애판정기준

- 1) '외모'란 얼굴(눈, 코, 귀, 입 포함), 머리, 목을 말한다.
- 2) '추상(추한 모습)장애'라 함은 성형수술(반흔성형술, 레이저치료 등 포함)을 시행한 후에도

영구히 남게 되는 상태의 추상(추한 모습)을 말한다.

- 3) '추상(추한 모습)을 남긴 때'라 함은 상처의 흔적, 화상 등으로 피부의 변색, 모발의 결손, 조직(뼈, 피부 등)의 결손 및 함몰 등으로 성형수술을 하여도 더 이상 추상(추한 모습)이 없어지지 않는 경우를 말한다.
- 4) 다발성 반흔 발생시 각 판정부위(얼굴, 머리, 목) 내의 다발성 반흔의 길이 또는 면적은 합산하여 평가한다. 단, 길이가 5mm 미만의 반흔은 합산대상에서 제외한다.
- 5) 추상(추한 모습)이 얼굴과 머리 또는 목 부위에 걸쳐 있는 경우에는 머리 또는 목에 있는 흉터의 길이 또는 면적의 1/2을 얼굴의 추상(추한 모습)으로 보아 산정한다.

다. 뚜렷한 추상(추한 모습)

- 1) 얼굴
 - 가) 손바닥 크기 1/2 이상의 추상(추한 모습)
 - 나) 길이 10cm 이상의 추상 반흔(추한 모습의 흉터)
 - 다) 지름 5cm 이상의 조직함몰
 - 라) 코의 1/2 이상 결손
- 2) 머리
 - 가) 손바닥 크기 이상의 반흔(흉터) 및 모발결손
 - 나) 머리뼈의 손바닥 크기 이상의 손상 및 결손
- 3) 목
손바닥 크기 이상의 추상(추한 모습)

라. 약간의 추상(추한 모습)

- 1) 얼굴
 - 가) 손바닥 크기 1/4 이상의 추상(추한 모습)
 - 나) 길이 5cm 이상의 추상반흔(추한 모습의 흉터)
 - 다) 지름 2cm 이상의 조직함몰
 - 라) 코의 1/4 이상 결손
- 2) 머리
 - 가) 손바닥 크기 1/2 이상의 반흔(흉터) 및 모발결손
 - 나) 머리뼈의 손바닥 크기 1/2 이상의 손상 및 결손
- 3) 목
손바닥 크기 1/2 이상의 추상(추한 모습)

마. 손바닥 크기

‘손바닥 크기’라 함은 해당 환자의 손가락을 제외한 손바닥의 크기를 말하며, 12세 이상의 성인에서는 8×10cm(1/2 크기는 40cm², 1/4 크기는 20cm²), 6~11세의 경우는 6×8cm(1/2 크기는 24cm², 1/4 크기는 12cm²), 6세 미만의 경우는 4×6cm(1/2 크기는 12cm², 1/4 크기는 6cm²)로 간주한다.

6. 척추(등뼈)의 장애

가. 장애의 분류

장애의 분류	지급률
1) 척추(등뼈)에 심한 운동장애를 남긴 때	40
2) 척추(등뼈)에 뚜렷한 운동장애를 남긴 때	30
3) 척추(등뼈)에 약간의 운동장애를 남긴 때	10
4) 척추(등뼈)에 심한 기형을 남긴 때	50
5) 척추(등뼈)에 뚜렷한 기형을 남긴 때	30
6) 척추(등뼈)에 약간의 기형을 남긴 때	15
7) 추간판탈출증으로 인한 심한 신경 장애	20
8) 추간판탈출증으로 인한 뚜렷한 신경 장애	15
9) 추간판탈출증으로 인한 약간의 신경 장애	10

나. 장애판정기준

- 1) 척추(등뼈)는 경추에서 흉추, 요추, 제1천추까지를 동일한 부위로 한다. 제2천추 이하의 천골 및 미골은 체간골의 장애로 평가한다.
- 2) 척추(등뼈)의 기형장애는 척추체(척추뼈 몸통)를 말하며, 횡돌기 및 극돌기는 제외한다. 이하 이 신체부위에서 같다)의 압박률 또는 척추체(척추뼈 몸통)의 만곡 정도에 따라 평가한다.
 - 가) 척추체(척추뼈 몸통)의 만곡변화는 객관적인 측정방법(Cobb's Angle)에 따라 골절이 발생한 척추체(척추뼈 몸통)의 상·하 인접 정상 척추체(척추뼈 몸통)를 포함하여 측정하며, 생리적 정상만곡을 고려하여 평가한다.
 - 나) 척추(등뼈)의 기형장애는 척추체(척추뼈 몸통)의 압박률, 골절의 부위 등을 기준으로 판정한다. 척추체(척추뼈 몸통)의 압박률은 인접 상·하부[인접 상·하부 척추체(척추뼈 몸통)에 진구성 골절이 있거나, 다발성 척추골절이 있는 경우에는 골절된 척추와 가장 인접한 상·하부] 정상 척추체(척추뼈 몸통)의 전방 높이의 평균에 대한 골절된 척추체(척추뼈 몸통) 전방 높이의 감소비를 압박률로 정한다.
 - 다) 척추(등뼈)의 기형장애는 「산업재해보상보험법 시행규칙」 제47조 제1항 및 제3항(부록 “약관 인용 법령 모음” 참조)의 경추부, 흉추부, 요추부로 구분하여 각각을 하나의 운동단위로 보며, 하나의 운동단위 내에서 여러 개의 척추체(척추뼈 몸통)에 압박골절이 발생한 경우에는 각 척추체(척추뼈 몸통)의 압박률을 합산하고, 두 개 이상의 운동단위에서 장애가 발생한 경우에는 그 중 가장 높은 지급률을 적용한다.
- 3) 척추(등뼈)의 장애는 퇴행성 기왕증 병변과 사고가 그 증상을 악화시킨 부분만큼, 즉 이 사고와의 관여도를 산정하여 평가한다.
- 4) 추간판탈출증으로 인한 신경 장애는 수술 또는 시술(비수술적 치료) 후 6개월 이상 지난 후에 평가한다.
- 5) 신경학적 검사상 나타난 저린감이나 방사통 등 신경자극증상의 원인으로 CT, MRI 등 영

상검사에서 추간판탈출증이 확인된 경우를 추간판탈출증으로 진단하며, 수술 여부에 관계 없이 운동장애 및 기형장애로 평가하지 않는다.

- 6) 심한 운동장애란 다음 중 어느 하나에 해당하는 경우를 말한다.
 - 가) 척추체(척추뼈 몸통)에 골절 또는 탈구로 4개 이상의 척추체(척추뼈 몸통)를 유합(아물어 붙음) 또는 고정한 상태
 - 나) 머리뼈(두개골), 제1경추, 제2경추를 모두 유합 또는 고정한 상태
- 7) 뚜렷한 운동장애란 다음 중 어느 하나에 해당하는 경우를 말한다.
 - 가) 척추체(척추뼈 몸통)에 골절 또는 탈구로 3개의 척추체(척추뼈 몸통)를 유합(아물어 붙음) 또는 고정한 상태
 - 나) 머리뼈(두개골)와 제1경추 또는 제1경추와 제2경추를 유합 또는 고정한 상태
 - 다) 머리뼈(두개골)와 상위목뼈(상위경추: 제1, 2경추) 사이에 CT 검사 상, 두개 대후두공의 기저점(basion)과 축추 치돌기 상단사이의 거리(BDI: Basion-Dental Interval)에 뚜렷한 이상전위가 있는 상태
 - 라) 상위목뼈(상위경추: 제1, 2경추) CT 검사상, 환추 전방 궁(arch)의 후방과 치상돌기의 전면과의 거리(ADI: Atlanto-Dental Interval)에 뚜렷한 이상전위가 있는 상태
- 8) 약간의 운동장애
머리뼈(두개골)와 상위목뼈(상위경추: 제1, 2경추)를 제외한 척추체(척추뼈 몸통)에 골절 또는 탈구로 2개의 척추체(척추뼈 몸통)를 유합(아물어 붙음) 또는 고정한 상태
- 9) 심한 기형이란 다음 중 어느 하나에 해당하는 경우를 말한다.
 - 가) 척추(등뼈)의 골절 또는 탈구 등으로 35° 이상의 척추전만증(척추가 앞으로 휘어지는 증상), 척추후만증(척추가 뒤로 휘어지는 증상) 또는 20° 이상의 척추측만증(척추가 옆으로 휘어지는 증상) 변형이 있을 때
 - 나) 척추체(척추뼈 몸통) 한 개의 압박률이 60%이상인 경우 또는 한 운동단위 내에 두 개 이상 척추체(척추뼈 몸통)의 압박골절로 각 척추체(척추뼈 몸통)의 압박률의 합이 90% 이상일 때
- 10) 뚜렷한 기형이란 다음 중 어느 하나에 해당하는 경우를 말한다.
 - 가) 척추(등뼈)의 골절 또는 탈구 등으로 15° 이상의 척추전만증(척추가 앞으로 휘어지는 증상), 척추후만증(척추가 뒤로 휘어지는 증상) 또는 10° 이상의 척추측만증(척추가 옆으로 휘어지는 증상) 변형이 있을 때
 - 나) 척추체(척추뼈 몸통) 한 개의 압박률이 40%이상인 경우 또는 한 운동단위 내에 두 개 이상 척추체(척추뼈 몸통)의 압박골절로 각 척추체(척추뼈 몸통)의 압박률의 합이 60% 이상일 때
- 11) 약간의 기형이란 다음 중 어느 하나에 해당하는 경우를 말한다.
 - 가) 1개 이상의 척추(등뼈)의 골절 또는 탈구로 경도(가벼운 정도)의 척추전만증(척추가 앞으로 휘어지는 증상), 척추후만증(척추가 뒤로 휘어지는 증상) 또는 척추측만증(척추가 옆으로 휘어지는 증상) 변형이 있을 때
 - 나) 척추체(척추뼈 몸통) 한 개의 압박률이 20%이상인 경우 또는 한 운동단위 내에 두 개 이상 척추체(척추뼈 몸통)의 압박골절로 각 척추체(척추뼈 몸통)의 압박률의 합이 40% 이상일 때
- 12) '추간판탈출증으로 인한 심한 신경 장애'란 추간판탈출증으로 추간판을 2마디 이상(또는 1마디 추간판에 대해 2회 이상) 수술하고도 마미신경증후군이 발생하여 하지의 현저한

마비 또는 대소변의 장애가 있는 경우

- 13) '추간판탈출증으로 인한 뚜렷한 신경 장애'란 추간판탈출증으로 추간판 1마디를 수술하고도 신경생리검사서 명확한 신경근병증의 소견이 지속되고 척추신경근의 불완전 마비가 인정되는 경우
- 14) '추간판탈출증으로 인한 약간의 신경 장애'란 추간판탈출증이 확인되고 신경생리검사서 명확한 신경근병증의 소견이 지속되는 경우

7. 체간골의 장애

가. 장애의 분류

장애의 분류	지급률
1) 어깨뼈(견갑골)나 골반뼈(장골, 제2천추 이하의 천골, 미골, 좌골 포함)에 뚜렷한 기형을 남긴 때	15
2) 빗장뼈(쇄골), 가슴뼈(흉골), 갈비뼈(늑골)에 뚜렷한 기형을 남긴 때	10

나. 장애판정기준

- 1) '체간골'이라 함은 어깨뼈(견갑골), 골반뼈(장골, 제2천추 이하의 천골, 미골, 좌골 포함), 빗장뼈(쇄골), 가슴뼈(흉골), 갈비뼈(늑골)를 말하며 이를 모두 동일한 부위로 본다.
- 2) '골반뼈의 뚜렷한 기형'이라 함은 아래의 경우 중 하나에 해당하는 때를 말한다.
 - 가) 천장관절 또는 치골문합부가 분리된 상태로 치유되었거나 좌골이 2.5cm이상 분리된 부정유합 상태
 - 나) 육안으로 변형(결손을 포함)을 명백하게 알 수 있을 정도로 방사선 검사로 측정된 각(角) 변형이 20° 이상인 경우
 - 다) 미골의 기형은 골절이나 탈구로 방사선 검사로 측정된 각(角) 변형이 70° 이상 남은 상태
- 3) '빗장뼈(쇄골), 가슴뼈(흉골), 갈비뼈(늑골), 어깨뼈(견갑골)에 뚜렷한 기형이 남은 때'라 함은 방사선 검사로 측정된 각(角) 변형이 20° 이상인 경우를 말한다.
- 4) 갈비뼈(늑골)의 기형은 그 개수와 정도, 부위 등에 관계없이 전체를 일괄하여 하나의 장애로 취급한다. 다발성늑골 기형의 경우 각각의 각(角) 변형을 합산하지 않고 그 중 가장 높은 각(角) 변형을 기준으로 평가한다.

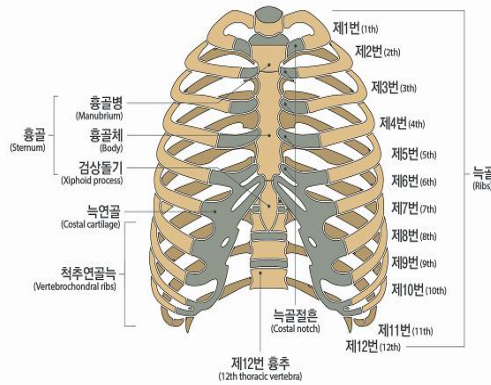

< 가슴뼈 >

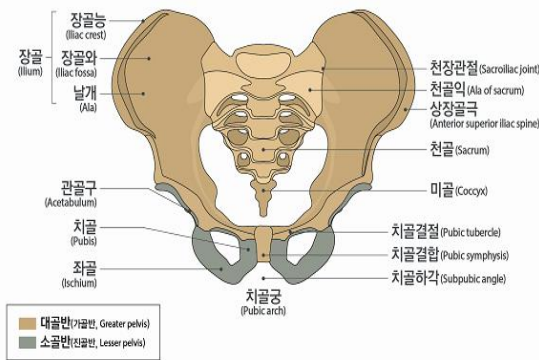

< 골반뼈 >

8. 팔의 장애

가. 장애의 분류

장애의 분류	지급률
1) 두 팔의 손목 이상을 잃었을 때	100
2) 한 팔의 손목 이상을 잃었을 때	60
3) 한 팔의 3대 관절 중 관절 하나의 기능을 완전히 잃었을 때	30
4) 한 팔의 3대 관절 중 관절 하나의 기능에 심한 장애를 남긴 때	20
5) 한 팔의 3대 관절 중 관절 하나의 기능에 뚜렷한 장애를 남긴 때	10
6) 한 팔의 3대 관절 중 관절 하나의 기능에 약간의 장애를 남긴 때	5
7) 한 팔에 가관절이 남아 뚜렷한 장애를 남긴 때	20

8) 한 팔에 가관절이 남아 약간의 장애를 남긴 때	10
9) 한 팔의 뼈에 기형을 남긴 때	5

나. 장애판정기준

- 1) 골절부에 금속내고정물 등을 사용하였기 때문에 그것이 기능장애의 원인이 되는 때에는 그 내고정물 등이 제거된 후에 장애를 평가한다. 단, 제거가 불가능한 경우에는 고정물 등이 있는 상태에서 장애를 평가한다.
- 2) 관절을 사용하지 않아 발생한 일시적인 기능장애(예를 들면 캐스트로 환부를 고정시켰기 때문에 치유 후의 관절에 기능장애가 발생한 경우)는 장애로 평가하지 않는다.
- 3) ‘팔’이라 함은 어깨관절(견관절)부터 손목관절(완관절)까지를 말한다.
- 4) ‘팔의 3대 관절’이라 함은 어깨관절(견관절), 팔꿈치관절(주관절), 손목관절(완관절)을 말한다.
- 5) ‘한 팔의 손목 이상을 잃었을 때’라 함은 손목관절(완관절)부터(손목관절 포함) 심장에 가까운 쪽에서 절단된 때를 말하며, 팔꿈치관절(주관절) 상부에서 절단된 경우도 포함한다.
- 6) 팔의 관절기능장애 평가는 팔의 3대 관절의 관절운동범위 제한 등으로 평가한다.
 - 가) 각 관절의 운동범위 측정은 장애평가시점의 「산업재해보상보험법 시행규칙」 제47조 제1항 및 제3항(부록 “약관 인용 법령 모음” 참조)의 정상인의 신체 각 관절에 대한 평균 운동가능영역을 기준으로 정상각도 및 측정방법 등을 따른다.
 - 나) 관절기능장애를 표시할 경우 장애부위의 장애각도와 정상부위의 측정치를 동시에 판단하여 장애상태를 명확히 한다. 단, 관절기능장애가 신경손상으로 인한 경우에는 운동범위 측정이 아닌 근력 및 근전도 검사를 기준으로 평가한다.
- 7) ‘관절 하나의 기능을 완전히 잃었을 때’라 함은 아래의 경우 중 하나에 해당하는 경우를 말한다.
 - 가) 완전 강직(관절굳음)
 - 나) 근전도 검사상 완전손상(complete injury) 소견이 있으면서 도수근력검사(MMT)에서 근력이 ‘0등급(zero)’인 경우
- 8) ‘관절 하나의 기능에 심한 장애를 남긴 때’라 함은 아래의 경우 중 하나에 해당하는 경우를 말한다.
 - 가) 해당 관절의 운동범위 합계가 정상 운동범위의 1/4 이하로 제한된 경우
 - 나) 인공관절이나 인공골두를 삽입한 경우
 - 다) 근전도 검사상 완전손상(complete injury)소견이 있으면서 도수근력검사(MMT)에서 근력이 ‘1등급(trace)’인 경우
- 9) ‘관절 하나의 기능에 뚜렷한 장애를 남긴 때’라 함은 아래의 경우 중 하나에 해당하는 경우를 말한다.
 - 가) 해당 관절의 운동범위 합계가 정상 운동범위의 1/2 이하로 제한된 경우
 - 나) 근전도 검사상 불완전한 손상(incomplete injury) 소견이 있으면서 도수근력검사(MMT)에서 근력이 2등급(poor)인 경우
- 10) ‘관절 하나의 기능에 약간의 장애를 남긴 때’라 함은 아래의 경우 중 하나에 해당하는 때를 말한다.
 - 가) 해당 관절의 운동범위 합계가 정상 운동범위의 3/4 이하로 제한된 경우

- 나) 근전도 검사상 불완전한 손상(incomplete injury)소견이 있으면서 도수근력검사(MMT)에서 근력이 3등급(fair)인 경우
- 11) ‘가관절[㉠]이 남아 뚜렷한 장애를 남긴 때’라 함은 상완골에 가관절이 남은 경우 또는 요골과 척골의 2개 뼈 모두에 가관절이 남은 경우를 말한다.
 ※ 주) 가관절이란, 충분한 경과 및 골이식술 등 골유합을 얻는데 필요한 수술적 치료를 시행하였음에도 불구하고 골절부의 유합이 이루어지지 않는 ‘불유합’ 상태를 말하며, 골유합이 지연되는 지연유합은 제외한다.
 - 12) ‘가관절이 남아 약간의 장애를 남긴 때’라 함은 요골과 척골 중 어느 한 뼈에 가관절이 남은 경우를 말한다.
 - 13) ‘뼈에 기형을 남긴 때’라 함은 상완골 또는 요골과 척골에 변형이 남아 정상에 비해 부정유합된 각 변형이 15° 이상인 경우를 말한다.

다. 지급률의 결정

- 1) 한 팔의 3대 관절 중 관절 하나에 기능장애가 생기고 다른 관절 하나에 기능장애가 발생한 경우 지급률은 각각 적용하여 합산한다.
- 2) 1상지(팔과 손가락)의 후유장애지급률은 원칙적으로 각각 합산하되, 지급률은 60% 한도로 한다.

9. 다리의 장애

가. 장애의 분류

장애의 분류	지급률
1) 두 다리의 발목 이상을 잃었을 때	100
2) 한 다리의 발목 이상을 잃었을 때	60
3) 한 다리의 3대 관절 중 관절 하나의 기능을 완전히 잃었을 때	30
4) 한 다리의 3대 관절 중 관절 하나의 기능에 심한 장애를 남긴 때	20
5) 한 다리의 3대 관절 중 관절 하나의 기능에 뚜렷한 장애를 남긴 때	10
6) 한 다리의 3대 관절 중 관절 하나의 기능에 약간의 장애를 남긴 때	5
7) 한 다리에 가관절이 남아 뚜렷한 장애를 남긴 때	20
8) 한 다리에 가관절이 남아 약간의 장애를 남긴 때	10
9) 한 다리의 뼈에 기형을 남긴 때	5
10) 한 다리가 5cm 이상 짧아지거나 길어진 때	30
11) 한 다리가 3cm 이상 짧아지거나 길어진 때	15
12) 한 다리가 1cm 이상 짧아지거나 길어진 때	5

나. 장애판정기준

- 1) 골절부에 금속내고정물 등을 사용하였기 때문에 그것이 기능장애의 원인이 되는 때에는 그 내고정물 등이 제거된 후에 장애를 평가한다. 단, 제거가 불가능한 경우에는 고정물 등이 있는 상태에서 장애를 평가한다.
- 2) 관절을 사용하지 않아 발생한 일시적인 기능장애(예를 들면 캐스트로 환부를 고정시켰기 때문에 치유 후의 관절에 기능장애가 발생한 경우)는 장애로 평가하지 않는다.
- 3) ‘다리’라 함은 엉덩이관절(고관절)부터 발목관절(족관절)까지를 말한다.
- 4) ‘다리의 3대 관절’이라 함은 엉덩이관절(고관절), 무릎관절(슬관절), 발목관절(족관절)을 말한다.
- 5) ‘한 다리의 발목 이상을 잃었을 때’라 함은 발목관절(족관절)부터(발목관절 포함) 심장에 가까운 쪽에서 절단된 때를 말하며, 무릎관절(슬관절)의 상부에서 절단된 경우도 포함한다.
- 6) 다리의 관절기능장애 평가는 다리의 3대 관절의 관절운동범위 제한 및 무릎관절(슬관절)의 동요성 등으로 평가한다.
 - 가) 각 관절의 운동범위 측정은 장애평가시점의 「산업재해보상보험법 시행규칙」 제47조 제1항 및 제3항(부록 “약관 인용 법령 모음” 참조)의 정상인의 신체 각 관절에 대한 평균 운동가능영역을 기준으로 정상각도 및 측정방법 등을 따른다.
 - 나) 관절기능장애가 신경손상으로 인한 경우에는 운동범위 측정이 아닌 근력 및 근전도 검사를 기준으로 평가한다.
- 7) 관절 하나의 기능을 완전히 잃었을 때’라 함은 아래의 경우 중 하나에 해당하는 때를 말한다.
 - 가) 완전 강직(관절굳음)
 - 나) 근전도 검사상 완전손상(complete injury) 소견이 있으면서 도수근력검사(MMT)에서 근력이 ‘0등급(zero)’인 경우
- 8) ‘관절 하나의 기능에 심한 장애를 남긴 때’라 함은 아래의 경우 중 하나에 해당하는 때를 말한다.
 - 가) 해당 관절의 운동범위 합계가 정상 운동범위의 1/4 이하로 제한된 경우
 - 나) 인공관절이나 인공골두를 삽입한 경우
 - 다) 객관적 검사(스트레스 엑스선)상 15mm 이상의 동요관절(관절이 흔들리거나 움직이는 것)이 있는 경우
 - 라) 근전도 검사상 완전손상(complete injury) 소견이 있으면서 도수근력검사(MMT)에서 근력이 ‘1등급(trace)’인 경우
- 9) ‘관절 하나의 기능에 뚜렷한 장애를 남긴 때’라 함은 아래의 경우 중 하나에 해당하는 때를 말한다.
 - 가) 해당 관절의 운동범위 합계가 정상 운동범위의 1/2 이하로 제한된 경우
 - 나) 객관적 검사(스트레스 엑스선)상 10mm 이상의 동요관절(관절이 흔들리거나 움직이는 것)이 있는 경우
 - 다) 근전도 검사상 불완전한 손상(incomplete injury)소견이 있으면서 도수근력검사(MMT)에서 근력이 2등급(poor)인 경우
- 10) ‘관절 하나의 기능에 약간의 장애를 남긴 때’라 함은 아래의 경우 중 하나에 해당하는

때를 말한다.

가) 해당 관절의 운동범위 합계가 정상 운동범위의 3/4 이하로 제한된 경우

나) 객관적 검사(스트레스 엑스선)상 5mm 이상의 동요관절(관절이 흔들리거나 움직이는 것)이 있는 경우

다) 근전도 검사상 불완전한 손상(incomplete injury)소견이 있으면서 도수근력검사(MMT)에서 근력이 3등급(fair)인 경우

11) 동요장애 평가 시에는 정상측과 환측을 비교하여 증가된 수치로 평가한다.

12) '가관절^㉞이 남아 뚜렷한 장애를 남긴 때'라 함은 대퇴골에 가관절이 남은 경우 또는 경골과 종아리뼈의 2개 뼈 모두에 가관절이 남은 경우를 말한다.

※ 주) 가관절이란, 충분한 경과 및 골이식술 등 골유합을 얻는데 필요한 수술적 치료를 시행하였음에도 불구하고 골절부의 유합이 이루어지지 않는 '불유합' 상태를 말하며, 골유합이 지연되는 지연유합은 제외한다.

13) '가관절이 남아 약간의 장애를 남긴 때'라 함은 경골과 종아리뼈 중 어느 한 뼈에 가관절이 남은 경우를 말한다.

14) '뼈에 기형을 남긴 때'라 함은 대퇴골 또는 경골에 기형이 남아 정상에 비해 부정유합된 각 변형이 15° 이상인 경우를 말한다.

15) 다리 길이의 단축 또는 과신장은 스캐노그램(scanogram)을 통하여 측정한다.

다. 지급률의 결정

1) 한 다리의 3대 관절 중 관절 하나에 기능장애가 생기고 다른 관절 하나에 기능장애가 발생한 경우 지급률은 각각 적용하여 합산한다.

2) 1하지(다리와 발가락)의 후유장애 지급률은 원칙적으로 각각 합산하되, 지급률은 60% 한도로 한다.

10. 손가락의 장애

가. 장애의 분류

장애의 분류	지급률
1) 한 손의 5개 손가락을 모두 잃었을 때	55
2) 한 손의 첫째 손가락을 잃었을 때	15
3) 한 손의 첫째 손가락 이외의 손가락을 잃었을 때 (손가락 하나마다)	10
4) 한 손의 5개 손가락 모두의 손가락뼈 일부를 잃었을 때 또는 뚜렷한 장애를 남긴 때	30
5) 한 손의 첫째 손가락의 손가락뼈 일부를 잃었을 때 또는 뚜렷 한 장애를 남긴 때	10
6) 한 손의 첫째 손가락 이외의 손가락의 손가락뼈 일부를 잃었 을 때 또는 뚜렷한 장애를 남긴 때(손가락 하나마다)	5

나. 장애판정기준

- 1) 골절부에 금속내고정물 등을 사용하였기 때문에 그것이 기능장애의 원인이 되는 때에는 그 내고정물 등이 제거된 후에 장애를 평가한다. 단, 제거가 불가능한 경우에는 고정물 등이 있는 상태에서 장애를 평가한다.
- 2) 관절을 사용하지 않아 발생한 일시적인 기능장애(예를 들면 캐스트로 환부를 고정시켰기 때문에 치유 후의 관절에 기능장애가 발생한 경우)는 장애로 평가하지 않는다.
- 3) 손가락에는 첫째 손가락에 2개의 손가락관절이 있다. 그 중 심장에서 가까운 쪽부터 중수지관절, 지관절이라 한다.
- 4) 다른 네 손가락에는 3개의 손가락관절이 있다. 그 중 심장에서 가까운 쪽부터 중수지관절, 제1지관절(근위지관절) 및 제2지관절(원위지관절)이라 부른다.
- 5) ‘손가락을 잃었을 때’라 함은 첫째 손가락에서는 지관절부터 심장에서 가까운 쪽에서, 다른 네 손가락에서는 제1지관절(근위지관절)부터(제1지관절 포함) 심장에서 가까운 쪽으로 손가락이 절단되었을 때를 말한다.
- 6) ‘손가락뼈 일부를 잃었을 때’라 함은 첫째 손가락의 지관절, 다른 네 손가락의 제1지관절(근위지관절)부터 심장에서 먼 쪽으로 손가락 뼈의 일부가 절단된 경우를 말하며, 뼈 단면이 불규칙해진 상태나 손가락 길이의 단축 없이 골편만 떨어진 상태는 해당하지 않는다.
- 7) ‘손가락에 뚜렷한 장애를 남긴 때’라 함은 첫째 손가락의 경우 중수지관절 또는 지관절의 굴신(굽히고 펴기)운동영역이 정상 운동영역의 1/2 이하인 경우를 말하며, 다른 네 손가락에 있어서는 제1, 제2지관절의 굴신운동영역을 합산하여 정상운동영역의 1/2 이하이거나 중수지관절의 굴신(굽히고 펴기)운동영역이 정상운동영역의 1/2 이하인 경우를 말한다.
- 8) 한 손가락에 장애가 생기고 다른 손가락에 장애가 발생한 경우, 지급률은 각각 적용하여 합산한다.
- 9) 손가락의 관절기능장애 평가는 손가락 관절의 관절운동범위 제한 등으로 평가한다. 각 관절의 운동범위 측정은 장애평가시점의 「산업재해보상보험법 시행규칙」 제47조 제1항 및 제3항(부록 “약관 인용 법령 모음” 참조)의 정상인의 신체 각 관절에 대한 평균 운동가능영역을 기준으로 정상각도 및 측정방법 등을 따른다.

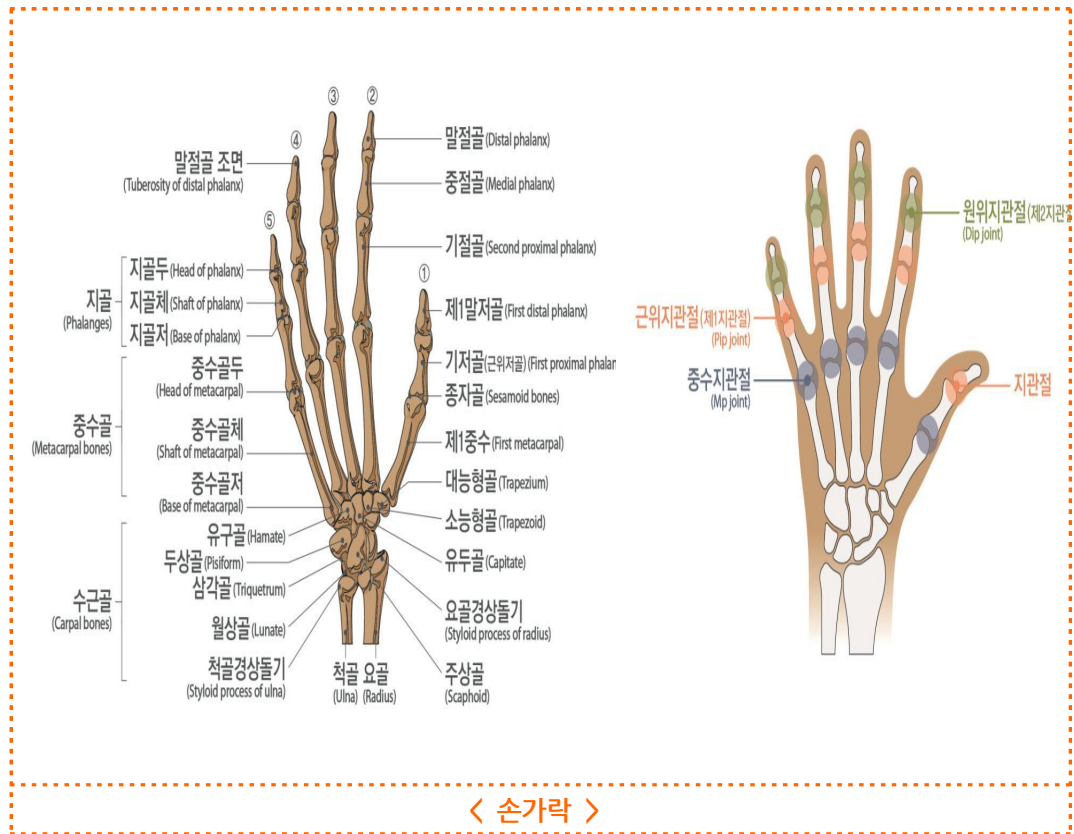

11. 발가락의 장애

가. 장애의 분류

장애의 분류	지급률
1) 한 발의 리스프랑관절 이상을 잃었을 때	40
2) 한 발의 5개 발가락을 모두 잃었을 때	30
3) 한 발의 첫째 발가락을 잃었을 때	10
4) 한 발의 첫째 발가락 이외의 발가락을 잃었을 때(발가락 하나마다)	5
5) 한 발의 5개 발가락 모두의 발가락뼈 일부를 잃었을 때 또는 뚜렷한 장애를 남긴 때	20
6) 한 발의 첫째 발가락의 발가락뼈 일부를 잃었을 때 또는 뚜렷한 장애를 남긴 때	8
7) 한 발의 첫째 발가락 이외의 발가락의 발가락뼈 일부를 잃었을 때 또는 뚜렷한 장애를 남긴 때(1 발가락마다)	3

나. 장애판정기준

- 1) 골절부에 금속내고정물 등을 사용하였기 때문에 그것이 기능장애의 원인이 되는 때에는 그 내고정물 등이 제거된 후에 장애를 평가한다. 단, 제거가 불가능한 경우에는 고정물 등이 있는 상태에서 장애를 평가한다.
- 2) 관절을 사용하지 않아 발생한 일시적인 기능장애(예를 들면 캐스트로 환부를 고정시켰기 때문에 치유 후의 관절에 기능장애가 발생한 경우)는 장애로 평가하지 않는다.
- 3) ‘발가락을 잃었을 때’라 함은 첫째 발가락에서는 지관절부터 심장에 가까운 쪽을, 나머지 네 발가락에서는 제1지관절(근위지관절)부터(제1지관절 포함) 심장에서 가까운 쪽을 잃었을 때를 말한다.
- 4) 리스프랑 관절 이상에서 잃은 때라 함은 족근-중족골간 관절 이상에서 절단된 경우를 말한다.
- 5) ‘발가락뼈 일부를 잃었을 때’라 함은 첫째 발가락의 지관절, 다른 네 발가락의 제1지관절(근위지관절)부터 심장에서 먼 쪽으로 발가락 뼈 일부가 절단된 경우를 말하며, 뼈 단면이 불규칙해진 상태나 발가락 길이의 단축 없이 골편만 떨어진 상태는 해당하지 않는다.
- 6) ‘발가락에 뚜렷한 장애를 남긴 때’라 함은 첫째 발가락의 경우에 중족지관절과 지관절의 굴신(굽히고 펴기)운동범위 합계가 정상 운동 가능영역의 1/2이하가 된 경우를 말하며, 다른 네 발가락에 있어서는 중족지관절의 신전운동범위만을 평가하여 정상운동범위의 1/2이하로 제한된 경우를 말한다.
- 7) 한 발가락에 장애가 생기고 다른 발가락에 장애가 발생한 경우, 지급률은 각각 적용하여 합산한다.
- 8) 발가락 관절의 운동범위 측정은 장애평가시점의 「산업재해보상보험법 시행규칙」 제47조 제1항 및 제3항(부록 “약관 인용 법령 모음” 참조)의 정상인의 신체 각 관절에 대한 평균 운동가능영역을 기준으로 정상각도 및 측정방법 등을 따른다.

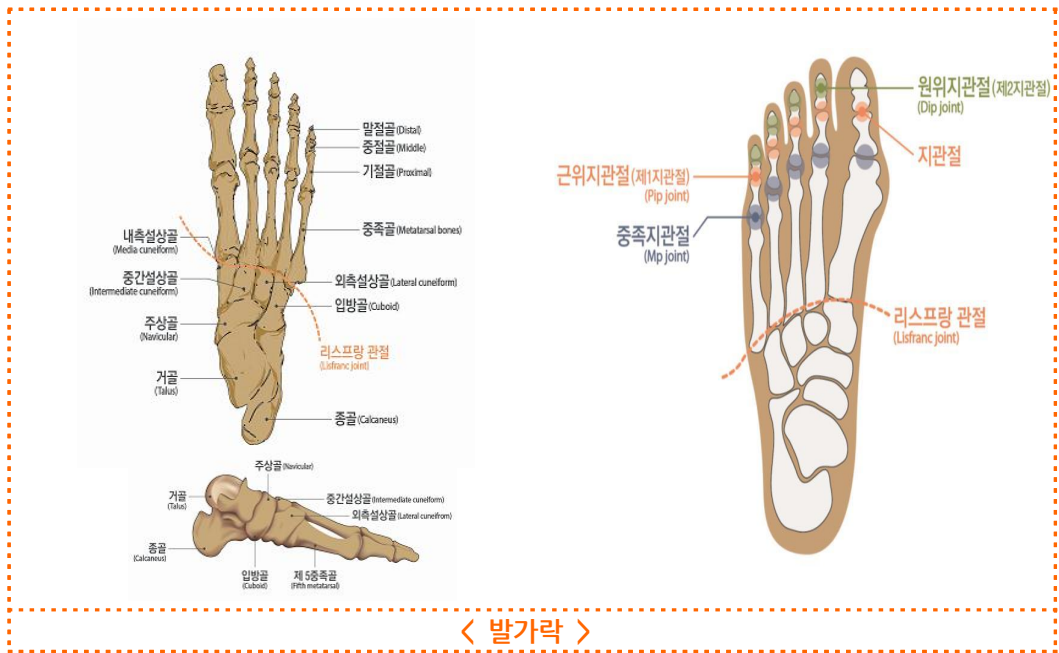

12. 흉복부 장기 및 비뇨생식기의 장애

가. 장애의 분류

장애의 분류	지급률
1) 심장 기능을 잃었을 때	100
2) 흉복부장기 또는 비뇨생식기 기능을 잃었을 때	75
3) 흉복부장기 또는 비뇨생식기 기능에 심한 장애를 남긴 때	50
4) 흉복부장기 또는 비뇨생식기 기능에 뚜렷한 장애를 남긴 때	30
5) 흉복부장기 또는 비뇨생식기 기능에 약간의 장애를 남긴 때	15

나. 장애판정기준

- 1) '심장 기능을 잃었을 때'라 함은 심장 이식을 한 경우를 말한다.
- 2) '흉복부장기 또는 비뇨생식기 기능을 잃었을 때'라 함은 아래의 경우 중 하나에 해당하는 때를 말한다.
 - 가) 폐, 신장, 또는 간장의 장기이식을 한 경우
 - 나) 장기이식을 하지 않고서는 생명유지가 불가능하여 혈액투석, 복막투석 등 의료처치를 평생토록 받아야 할 때
 - 다) 방광의 저장기능과 배뇨기능을 완전히 상실한 때
- 3) '흉복부장기 또는 비뇨생식기 기능에 심한 장애를 남긴 때'라 함은 아래의 경우 중 하나에 해당하는 때를 말한다.
 - 가) 위, 대장(결장~직장) 또는 췌장의 전부를 잘라내었을 때
 - 나) 소장을 3/4 이상 잘라내었을 때 또는 잘라낸 소장의 길이가 3m 이상일 때
 - 다) 간장의 3/4 이상을 잘라내었을 때
 - 라) 양쪽 고환 또는 양쪽 난소를 모두 잃었을 때
- 4) '흉복부장기 또는 비뇨생식기 기능에 뚜렷한 장애를 남긴 때'라 함은 아래의 경우 중 하나에 해당하는 때를 말한다.
 - 가) 한쪽 폐 또는 한쪽 신장을 전부 잘라내었을 때
 - 나) 방광 기능상실로 영구적인 요도루, 방광루, 요관 장문합 상태
 - 다) 위, 췌장을 50% 이상 잘라내었을 때
 - 라) 대장절제, 항문 괄약근 등의 기능장애로 영구적으로 장루, 인공항문을 설치한 경우 (치료과정에서 일시적으로 발생하는 경우는 제외)
 - 마) 심장기능 이상으로 인공심박동기를 영구적으로 삽입한 경우
 - 바) 요도괄약근 등의 기능장애로 영구적으로 인공요도괄약근을 설치한 경우
- 5) '흉복부장기 또는 비뇨생식기 기능에 약간의 장애를 남긴 때'라 함은 아래의 경우 중 하나에 해당하는 때를 말한다.
 - 가) 방광의 용량이 50cc 이하로 위축되었거나 요도협착, 배뇨기능 상실로 영구적인 간헐적 인공요도가 필요한 때

- 나) 음경의 1/2 이상이 결손되었거나 질구 협착으로 성생활이 불가능한 때
- 다) 폐질환 또는 폐 부분절제술 후 일상생활에서 호흡곤란으로 지속적인 산소치료가 필요하며, 폐기능 검사(PFT)상 폐환기 기능(1초간 노력성 호기량, FEV1)이 정상예측치의 40% 이하로 저하된 때
- 6) 흉복부, 비뇨생식기계 장애는 질병 또는 외상의 직접 결과로 인한 장애를 말하며, 노화에 의한 기능장애 또는 질병이나 외상이 없는 상태에서 예방적으로 장기를 절제, 적출한 경우는 장애로 보지 않는다.
- 7) 상기 흉복부 및 비뇨생식기계 장애항목에 명기되지 않은 기타 장애상태에 대해서는 '붙임' 일상생활 기본동작(ADLs) 제한 장애평가표'에 해당하는 장애가 있을 때 ADLs 장애 지급률을 준용한다.

【일상생활 기본동작(Activities of Daily Livings, ADLs)】

후유장애 평가방법 중 하나로 자신을 돌보는데 필요한 기본적인 일생활을 독립적으로 수행하는 능력을 확인하고, 각각의 항목에 대해서 표준화된 평가 척도를 사용해 일상생활의 기본동작을 평가합니다.

- 8) 상기 장애항목에 해당되지 않는 장기간의 간병이 필요한 만성질환(만성간질환, 만성폐쇄성폐질환 등)은 장애의 평가 대상으로 인정하지 않는다.

13. 신경계·정신행동 장애

가. 장애의 분류

장애의 분류	지급률
1) 신경계에 장애가 남아 일상생활 기본동작에 제한을 남긴 때	10~100
2) 정신행동에 극심한 장애를 남긴 때	100
3) 정신행동에 심한 장애를 남긴 때	75
4) 정신행동에 뚜렷한 장애를 남긴 때	50
5) 정신행동에 약간의 장애를 남긴 때	25
6) 정신행동에 경미한 장애를 남긴 때	10
7) 극심한 치매: CDR척도 5점	100
8) 심한치매: CDR척도 4점	80
9) 뚜렷한 치매: CDR 척도 3점	60
10) 약간의 치매: CDR 척도 2점	40
11) 심한 간질발작이 남았을 때	70
12) 뚜렷한 간질발작이 남았을 때	40
13) 약간의 간질발작이 남았을 때	10

나. 장애판정기준

1) 신경계

- 가) “신경계에 장애를 남긴 때”라 함은 뇌, 척수 및 말초신경계 손상으로 “〈붙임〉일상생활 기본동작(ADLs) 제한 장애평가표”의 5가지 기본동작중 하나 이상의 동작이 제한 되었을 때를 말한다.
- 나) 위 가)의 경우 “〈붙임〉일상생활 기본동작(ADLs) 제한 장애평가표” 상 지급률이 10% 미만인 경우에는 보장대상이 되는 장애로 인정하지 않는다.
- 다) 신경계의 장애로 발생하는 다른 신체부위의 장애(눈, 귀, 코, 팔, 다리 등)는 해당 장애로도 평가하고 그 중 높은 지급률을 적용한다.
- 라) 뇌졸중, 뇌손상, 척수 및 신경계의 질환 등은 발병 또는 외상 후 12개월 동안 지속적으로 치료한 후에 장애를 평가한다. 그러나, 12개월이 지났다고 하더라도 뚜렷하게 기능 향상이 진행되고 있는 경우 또는 단기간내에 사망이 예상되는 경우는 6개월의 범위에서 장애 평가를 유보한다.
- 마) 장애진단 전문의는 재활의학과, 신경외과 또는 신경과 전문의로 한다.

2) 정신행동

- 가) 정신행동장애는 보험기간중에 발생한 뇌의 질병 또는 상해를 입은 후 18개월이 지난 후에 판정함을 원칙으로 한다. 단, 질병발생 또는 상해를 입은 후 의식상실이 1개월 이상 지속된 경우에는 질병발생 또는 상해를 입은 후 12개월이 지난 후에 판정할 수 있다.
- 나) 정신행동장애는 장애판정 직전 1년 이상 충분한 정신건강의학과와 전문적 치료를 받은 후 치료에도 불구하고 장애가 고착되었을 때 판정하여야 하며, 그렇지 않은 경우에는 그로써 고정되거나 중하게 된 장애에 대해서는 인정하지 않는다.
- 다) ‘정신행동에 극심한 장애를 남긴 때’라 함은 장애판정 직전 1년 이상 지속적인 정신건강의학과와 치료를 받았으며 GAF 30점 이하인 상태를 말한다.
- 라) ‘정신행동에 심한 장애를 남긴 때’라 함은 장애판정 직전 1년 이상 지속적인 정신건강의학과와 치료를 받았으며 GAF 40점 이하인 상태를 말한다.
- 마) ‘정신행동에 뚜렷한 장애를 남긴 때’라 함은 장애판정 직전 1년 이상 지속적인 정신건강의학과와 치료를 받았으며, 보건복지부고시 「장애정도판정기준」의 ‘능력장애측정기준’^{주)} 상 6개 항목 중 3개 항목 이상에서 독립적 수행이 불가능하여 타인의 도움이 필요하고 GAF 50점 이하인 상태를 말한다.
 - ※ 주) 능력장애측정기준의 항목: ㉠ 적절한 음식섭취, ㉡ 대소변관리, 세면, 목욕, 청소 등의 청결 유지, ㉢ 적절한 대화기술 및 협조적인 대인관계, ㉣ 규칙적인 통원·약물 복용, ㉤ 소지품 및 금전관리나 적절한 구매행위, ㉥ 대중교통이나 일반공공시설의 이용
- 바) ‘정신행동에 약간의 장애를 남긴 때’라 함은 장애판정 직전 1년 이상 지속적인 정신건강의학과와 치료를 받았으며, 보건복지부고시 「장애정도판정기준」의 ‘능력장애측정기준’ 상 6개 항목 중 2개 항목 이상에서 독립적 수행이 불가능하여 타인의 도움이 필요하고 GAF 60점 이하인 상태를 말한다.
- 사) ‘정신행동에 경미한 장애를 남긴 때’라 함은 장애판정 직전 1년 이상 지속적인 정신

건강의학과와 치료를 받았으며, 보건복지부고시 「장애정도판정기준」의 ‘능력장애측정 기준’ 상 6개 항목 중 2개 항목 이상에서 독립적 수행이 불가능하여 타인의 도움이 필요하고 GAF 70점 이하인 상태를 말한다.

- 아) 지속적인 정신건강의학과와 치료란 3개월 이상 약물치료가 중단되지 않았음을 의미한다.
- 자) 심리학적 평가보고서는 정신건강의학과 의료기관에서 실시되어야 하며, 자격을 갖춘 임상심리전문가가 시행하고 작성하여야 한다.
- 차) 정신행동장애 진단 전문의는 정신건강의학과 전문의를 말한다.
- 카) 정신행동장애는 뇌의 기능 및 결손을 입증할 수 있는 뇌자기공명촬영, 뇌전산화촬영, 뇌파 등 객관적 근거를 기초로 평가한다. 다만, 보호자나 환자의 진술, 감정의의 추정 혹은 인정, 한국표준화가 이루어지지 않고 신빙성이 적은 검사들(뇌 SPECT 등)은 객관적 근거로 인정하지 않는다.
- 타) 각종 기질성 정신장애와 외상후 간질에 한하여 보상한다.
- 파) 외상후 스트레스장애, 우울증(반응성) 등의 질환, 정신분열증(조현병), 편집증, 조울증(양극성장애), 불안장애, 전환장애, 공포장애, 강박장애 등 각종 신경증 및 각종 인격장애는 보상의 대상이 되지 않는다.

3) 치매

- 가) “치매”라 함은 정상적으로 성숙한 뇌가 질병이나 외상 후 기질성 손상으로 파괴되어 한번 획득한 지적기능이 지속적 또는 전반적으로 저하되는 것을 말한다.
- 나) 치매의 장애평가는 임상적인 증상 뿐 아니라 뇌영상검사(CT 및 MRI, SPECT 등)를 기초로 진단되어야 하며, 18개월 이상 지속적인 치료 후 평가한다. 다만, 진단시점에 이미 극심한 치매 또는 심한 치매로 진행된 경우에는 6개월간 지속적인 치료 후 평가한다.
- 다) 치매의 장애평가는 전문의(정신건강의학과, 신경과)에 의한 임상치매척도(한국판 Expanded Clinical Dementia Rating) 검사결과에 따른다.

4) 뇌전증(간질)

- 가) “뇌전증(간질)”이라 함은 돌발적 뇌파이상을 나타내는 뇌질환으로 발작(경련, 의식장애 등)을 반복하는 것을 말한다.
- 나) 간질발작의 빈도 및 양상은 지속적인 항간질제(항전간제) 약물로도 조절되지 않는 간질을 말하며, 진료기록에 기재되어 객관적으로 확인되는 간질발작의 빈도 및 양상을 기준으로 한다.
- 다) “심한 간질 발작”이라 함은 월 8회 이상의 중증발작이 연 6개월 이상의 기간에 걸쳐 발생하고, 발작할 때 유발된 호흡장애, 흡인성 폐렴, 심한 탈진, 구역질, 두통, 인지장애 등으로 요양관리가 필요한 상태를 말한다.
- 라) “뚜렷한 간질 발작”이라 함은 월 5회 이상의 중증발작 또는 월 10회 이상의 경증발작이 연 6개월 이상의 기간에 걸쳐 발생하는 상태를 말한다.
- 마) “약간의 간질 발작”이라 함은 월 1회 이상의 중증발작 또는 월 2회 이상의 경증발

작이 연 6개월 이상의 기간에 걸쳐 발생하는 상태를 말한다.

바) “중증발작”이라 함은 전신경련을 동반하는 발작으로써 신체의 균형을 유지하지 못하고 쓰러지는 발작 또는 의식장해가 3분 이상 지속되는 발작을 말한다.

사) “경증발작”이라 함은 운동장해가 발생하나 스스로 신체의 균형을 유지할 수 있는 발작 또는 3분 이내에 정상으로 회복되는 발작을 말한다.

<붙임>

일상생활 기본동작(ADLs) 제한 장애평가표

유형	제한 정도에 따른 지급률
이동동작	<ul style="list-style-type: none"> - 특별한 보조기구를 사용함에도 불구하고 다른 사람의 지속적인 도움이 없이는 밖을 나올 수 없는 상태 또는 침대에서 휠체어로 옮기기를 포함하여 휠체어 이동 시 다른 사람의 지속적인 도움이 필요한 상태(지급률 40%) - 휠체어 또는 다른 사람의 도움 없이는 밖을 나올 수 없는 상태 또는 보행이 불가능하나 스스로 휠체어를 밀어 이동이 가능한 상태 (30%) - 목발 또는 보행기(walker)를 사용하지 않으면 독립적인 보행이 불가능한 상태 (20%) - 보조기구 없이 독립적인 보행은 가능하나 보행시 파행(절뚝거림)이 있으며, 난간을 잡지 않고는 계단을 오르내리기가 불가능한 상태 또는 평지에서 100m 이상을 걷지 못하는 상태(10%)
음식물 섭취	<ul style="list-style-type: none"> - 입으로 식사를 전혀 할 수 없어 계속적으로 튜브(비위관 또는 위루관)나 경정맥 수액을 통해 부분 혹은 전적인 영양공급을 받는 상태 (20%) - 수저 사용이 불가능하여 다른 사람의 지속적인 도움이 없이는 식사를 전혀 할 수 없는 상태 (15%) - 숟가락 사용은 가능하나 젓가락 사용이 불가능하여 음식물 섭취에 있어 부분적으로 다른 사람의 도움이 필요한 상태 (10%) - 독립적인 음식물 섭취는 가능하나 젓가락을 이용하여 생선을 바르거나 음식물을 자르지는 못하는 상태 (5%)
배변·배뇨	<ul style="list-style-type: none"> - 배설을 돕기 위해 설치한 의료장치나 외과적 시술물을 사용함에 있어 타인의 지속적인 도움이 필요한 상태, 또는 지속적인 유치도뇨관 삽입상태, 방광루, 요도루, 장루상태 (20%) - 화장실에 가서 변기위에 앉는 일(요강을 사용하는 일 포함)과 대소변 후에 뒤처리 시 다른 사람의 지속적인 도움이 필요한 상태, 또는 간헐적으로 자가 인공도뇨가 가능한 상태(CIC), 기저귀를 이용한 배뇨,배변 상태 (15%) - 화장실에 가는 일, 배변, 배뇨는 독립적으로 가능하나 대소변후 뒤처리에 있어 다른 사람의 도움이 필요한 상태 (10%) - 빈번하고 불규칙한 배변으로 인해 2시간 이상 계속되는 업무를 수행하는 것이 어려운 상태, 또는 배변, 배뇨는 독립적으로 가능하나 요실금, 변실금이 있는 때 (5%)
목욕	<ul style="list-style-type: none"> - 세안, 양치, 샤워, 목욕 등 모든 개인위생 관리시 타인의 지속적인 도움이 필요한 상태 (10%) - 세안, 양치시 부분적인 도움 하에 혼자서 가능하나 목욕이나 샤워시 타인의 도움이 필요한 상태 (5%) - 세안, 양치와 같은 개인위생관리를 독립적으로 시행가능하나 목욕이나 샤워시 부분적으로 타인의 도움이 필요한 상태 (3%)

<p>옷 입고 벗기</p>	<ul style="list-style-type: none"> - 상·하의 의복 착탈시 다른 사람의 지속적인 도움이 필요한 상태 (10%) - 상·하의 의복 착탈시 부분적으로 다른 사람의 도움이 필요한 상태 또는 상의 또는 하의중 하나만 혼자서 착탈의가 가능한 상태 (5%) - 상·하의 의복 착탈시 혼자서 가능하나 미세동작(단추 잠그고 풀기, 지퍼 올리고 내리기, 끈 묶고 풀기 등)이 필요한 마무리는 타인의 도움이 필요한 상태 (3%)
----------------	--

(부표 4)

재해분류표

1. 보장대상이 되는 재해

다음 각 호에 해당하는 재해는 이 보험의 약관에 따라 보험금을 지급합니다.

- ① 한국표준질병·사인분류상의 (S00~Y84)에 해당하는 우발적인 외래의 사고

【한국표준질병·사인분류】

국민의 보건으로 복지행정의 수행과 의학연구를 위해 한국인의 질병 및 사인에 대하여 의무기록자료 및 사망원인통계조사(질병이환 및 사망자료)등의 표준통계를 세계보건기구(WHO)의 국제질병분류표 ICD를 기초로 그 성질의 유사성에 따라 체계적으로 유형화한 것

- ② 「감염병의 예방 및 관리에 관한 법률」 제2조 제2호(부록 “약관 인용 법령 모음” 참조)에 규정한 제1급감염병

2. 보험금을 지급하지 않는 재해

다음 각 호에 해당하는 경우에는 재해분류에서 제외하여 보험금을 지급하지 않습니다.

- ① 질병 또는 체질적 요인이 있는 자로서 경미한 외부 요인으로 발병하거나 또는 그 증상이 더욱 악화된 경우
- ② 사고의 원인이 다음과 같은 경우
- 과잉노력 및 격심한 또는 반복적인 운동(X50)
 - 무중력 환경에서의 장시간 체류(X52)
 - 식량부족(X53)
 - 물부족(X54)
 - 상세불명의 결핍(X57)
 - 고의적 자해(X60~X84)
 - “법적 개입” 중 법적 처형(Y35.5)
- ③ “외과적 및 내과적 치료중 환자의 재난(Y60~Y69)” 중 진료기관의 고의 또는 과실이 없는 사고 (단, 처치 당시에는 재난의 언급이 없었으나 환자의 이상반응 또는 이후 합병증의 원인이 된 외과적 및 기타 내과적 처치(Y83~Y84)는 보장)
- ④ “자연의 힘에 노출(X30~X39)” 중 급격한 액체손실로 인한 탈수
- ⑤ “우발적 익사 및 익수(W65~W74), 호흡과 관련된 기타 불의의 위협(W75~W84), 눈 또는 인체의 개구부를 통하여 들어온 이물(W44)” 중 질병에 의한 호흡장애 및 삼킴장애
- ⑥ 한국표준질병·사인분류상의 (U00~U99)에 해당하는 질병

※ () 안은 제8차 개정 한국표준질병·사인분류(통계청고시 제2020-175호, 2021.1.1. 시행)상의 분류번호이며, 이후 한국표준질병·사인분류가 개정되는 경우 개정된 기준에 따라 약관에서 보장

하는 재해 해당 여부를 판단합니다. 제9차 개정 이후 약관에서 보장하는 재해 해당 여부는 피보험자가 진단된 당시 시행되고 있는 한국표준질병·사인분류에 따라 판단합니다. 진단 당시의 한국표준질병·사인분류에 따라 약관에서 보장하는 재해에 대한 보험금 지급여부 또는 보험료 납입면제여부가 판단된 경우, 이후 한국표준질병·사인분류 개정으로 질병분류가 변경되더라도 약관에서 보장하는 재해 해당 여부를 다시 판단하지 않습니다.

- ※ 위 1. 보장대상이 되는 재해 ②에 해당하는 감염병은 보험사고 발생당시 시행중인 법률을 적용하며, 2. 보험금을 지급하지 않는 재해 ⑥에 해당하더라도 보장대상에서 제외하지 않습니다.

판매일자: 2024.10.01.

지정대리청구서비스특약

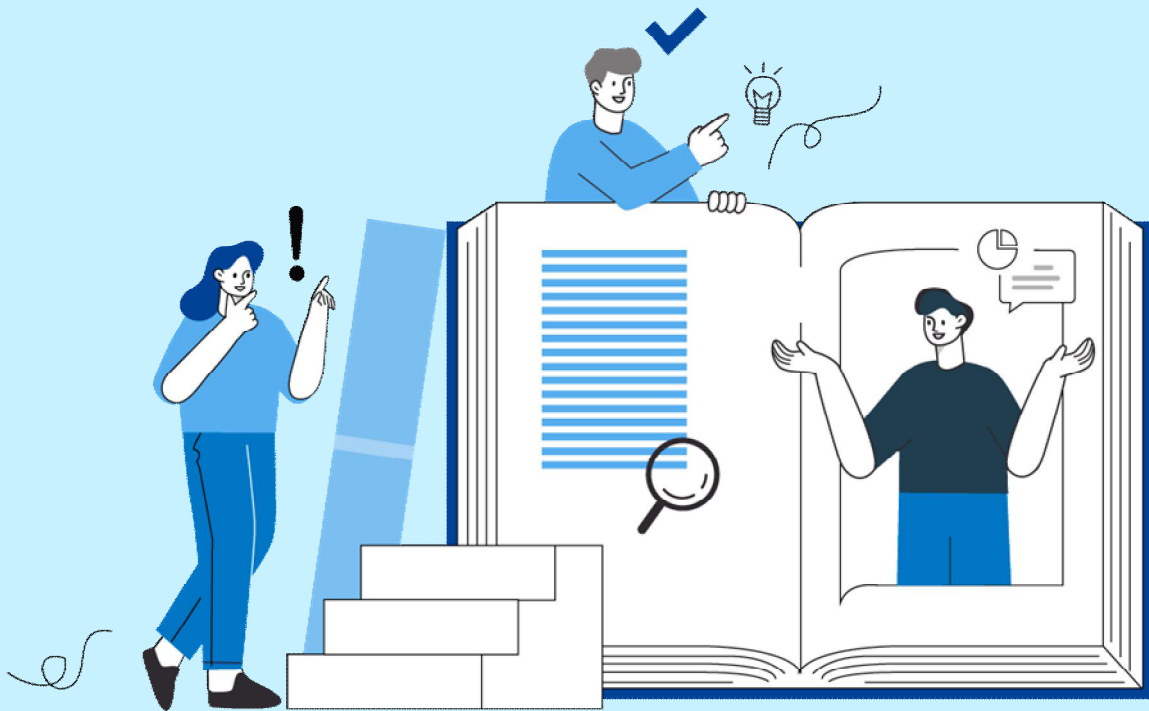

산업은행계열 KDB생명

본 계약서류는 관련 법령 및 내부통제기준에 따른 절차를 거쳐 제공됨을 안내드립니다.

목차

제1관 보험금의 지급	3
제1조 (보험금 등의 청구)	3
제2조 (보험금 등의 지급절차)	3
제2관 특약의 성립과 유지	3
제3조 (적용대상)	4
제4조 (특약의 체결 및 소멸)	4
제3관 지정대리청구인의 지정	4
제5조 (지정대리청구인의 지정)	4
제6조 (지정대리청구인의 변경 지정)	4
제4관 기타사항	5
제7조 (주계약 약관 및 해당 특별약관 규정의 준용)	5

제1관 보험금의 지급

제1조 (보험금 등의 청구)

- ① 지정대리청구인은 회사가 정하는 방법에 따라 다음의 서류를 제출하고 보험금을 청구하여야 합니다.
1. 청구서(회사양식)
 2. 사고증명서(진단서(병명기입) 등)
 3. 신분증(주민등록증이나 운전면허증 등 사진이 붙은 정부기관 발행 신분증)
 4. 피보험자 및 지정대리청구인의 가족관계등록부(가족관계증명서) 및 주민등록등본
 5. 제5조(지정대리청구인의 지정) 제2항의 경우 피보험자 및 지정대리청구인의 가족관계등록부(가족관계증명서), 혼인관계증명서 또는 주민등록등본
 6. 제5조(지정대리청구인의 지정) 제3항의 경우 성년후견제도 중 임의후견으로 지정된 후견인의 등기사항증명서

【성년후견제도】

질병, 장애, 노령, 그 밖의 사유로 인한 정신적 제약으로 사무처리 능력에 도움이 필요한 성인에게 권익보호와 지원을 위해 마련된 제도

【임의후견】

질병, 장애, 노령, 그 밖의 사유로 인한 정신적 제약으로 사무처리 능력이 부족한 상황에 있거나 부족하게 될 상황에 대비해 자신의 재산관리 및 신상보호에 관한 사무의 전부 또는 일부를 스스로 다른 자에게 위탁하고 그 위탁사무에 관한 대리권을 수여하는 계약을 체결하도록 하는 제도

7. 기타 지정대리청구인이 보험금 등의 수령에 필요하여 제출하는 서류
- ② 제1항 제2호의 사고증명서는 의료기관에서 발급한 것이어야 합니다.

제2조 (보험금 등의 지급절차)

- ① 지정대리청구인은 제1조(보험금 등의 청구)에서 정한 구비서류 및 제3조(적용대상)의 보험수익자가 보험금을 직접 청구할 수 없는 특별한 사정이 있음을 증명하는 서류를 제출하고 회사의 승낙을 얻어 제3조(적용대상)의 보험수익자의 대리인으로서 보험금(사망보험금 제외)을 청구하고 수령할 수 있습니다.
- ② 회사가 보험금을 지정대리청구인에게 지급한 경우에는 그 이후 보험금 청구를 받더라도 회사는 이를 지급하지 않습니다.

제2관 특약의 성립과 유지

제3조 (적용대상)

이 특약은 보험계약자, 피보험자 및 보험수익자가 모두 동일한 주된 보험계약(이하 “주계약”이라 합니다) 및 특약에 적용됩니다. (이하 보험계약자는 “계약자”, 보험회사는 “회사”라 합니다)

제4조 (특약의 체결 및 소멸)

- ① 이 특약은 주계약을 체결할 때 계약자의 청약과 회사의 승낙으로 주계약에 부가하여 이루어집니다.
- ② 제3조(적용대상)의 주계약 및 특약이 해지, 무효, 취소 또는 철회에 따라 효력이 없어진 경우 이 특약은 그 때부터 효력이 없습니다.

제3관 지정대리청구인의 지정

제5조 (지정대리청구인의 지정)

- ① 계약자는 주계약 및 특약에서 정한 보험금을 직접 청구할 수 없는 특별한 사정이 있을 경우를 대비하여 계약을 체결할 때 또는 계약체결 이후 보험기간 중에 다음 각 호의 어느 하나에 해당하는 자 중 1인을 보험금의 대리청구인(이하, “지정대리청구인”이라 합니다)으로 지정(제6조(지정대리청구인의 변경 지정)에 의한 변경 지정 포함)할 수 있습니다. 다만, 지정대리청구인은 보험금을 청구할 때에도 다음 각 호의 어느 하나에 해당하는 자 중 1인이어야 합니다.
 1. 피보험자와 동거하거나 피보험자와 생계를 같이 하고 있는 피보험자의 가족관계등록부상 또는 주민등록상의 배우자
 2. 피보험자와 동거하거나 피보험자와 생계를 같이 하고 있는 피보험자의 3촌 이내의 친족
- ② 제1항에도 불구하고, 회사가 정한 방법에 따라 피보험자의 가족관계등록부(가족관계증명서), 혼인관계증명서 또는 주민등록등본을 제출하여 피보험자가 비혼 또는 독신임을 증명하는 경우 「민법」 제959조의14(후견계약의 의의와 체결방법)(부록 “약관 인용 법령 모음” 참조)에 따른 성년후견제도 중 임의후견으로 지정된 후견인을 지정대리청구인으로 지정(제6조(지정대리청구인의 변경 지정)에 의한 변경 지정 포함)할 수 있습니다. 다만, 성년후견제도 중 임의후견으로 지정된 후견인은 보험금을 청구할 때에도 회사가 정한 방법에 따라 피보험자의 가족관계등록부(가족관계증명서), 혼인관계증명서 또는 주민등록등본을 제출하여 피보험자가 비혼 또는 독신임을 증명해야 합니다.
- ③ 제2항에서 성년후견제도 중 임의후견으로 지정된 후견인을 지정대리청구인으로 지정(제6조(지정대리청구인의 변경 지정)에 의한 변경 지정 포함)할 때 및 보험금을 청구할 때 모두 회사가 정한 방법에 따라 등기사항증명서를 회사에 제출하여 성년후견제도 중 임의후견으로 지정된 후견인임을 증명해야 합니다.
- ④ 제1항 및 제2항에도 불구하고, 지정대리청구인이 지정된 이후에 제3조(적용대상)의 보험수익자가 변경되는 경우에는 이미 지정된 지정대리청구인의 자격은 자동적으로 상실된 것으로 봅니다.

제6조 (지정대리청구인의 변경 지정)

계약자는 계약체결 이후 보험기간 중에 지정대리청구인을 변경 지정할 수 있습니다. 이 경우 회사는 변경 지정을 서면으로 알리거나 보험증권의 뒷면에 기재하여 드립니다.

제4관 기타사항

제7조 (주계약 약관 및 해당 특별약관 규정의 준용)

이 특약에 정하지 않은 사항에 대하여는 주계약 약관 및 해당 특별약관의 규정을 따릅니다.

판매일자: 2024.10.01.

장애인전용보험전환특약

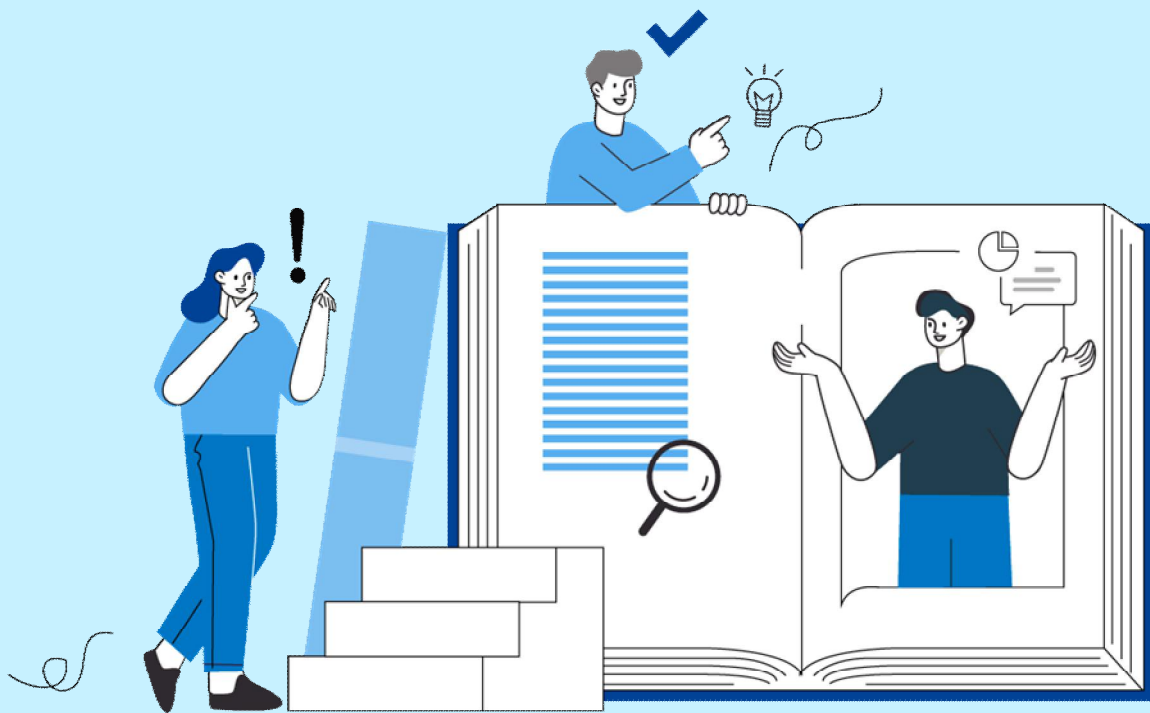

 산업은행계열 KDB생명

본 계약서류는 관련 법령 및 내부통제기준에 따른 절차를 거쳐 제공됨을 안내드립니다.

목차

제1조 (특약의 적용범위)	3
제2조 (제출서류)	3
제3조 (장애인전용보험으로의 전환)	4
제4조 (전환 취소)	5
제5조 (준용규정)	5

제1조 (특약의 적용범위)

- ① 이 특약은 계약자가 청약하고 회사가 승낙함으로써 다음 각 호의 조건을 모두 만족하는 보험계약(특약이 부가되어 있는 경우에는 해당되는 특약을 포함할 수 있으며, 이하 “전환대상계약”이라 합니다)에 대하여 장애인전용보험으로 전환을 청약하는 경우에 적용합니다.
 1. 「소득세법」 제59조의4(특별세액공제) 제1항 제2호(부록 “약관 인용 법령 모음” 참조)에 따라 보험료가 특별세액공제의 대상이 되는 보험
 2. 모든 피보험자 또는 모든 보험수익자가 「소득세법 시행령」 제107조(장애인의 범위) 제1항(부록 “약관 인용 법령 모음” 참조)에서 규정한 장애인인 보험

【이 특약을 적용할 수 없는 사례 예시 1】

피보험자 1인은 비장애인이고 보험수익자 2인 중 한명은 비장애인, 한명은 장애인인 경우
⇒ 모든 보험수익자가 장애인이 아니므로 이 특약을 적용할 수 없습니다.

【이 특약을 적용할 수 없는 사례 예시 2】

보험수익자 1인은 비장애인이고 피보험자 2인 중 한명은 비장애인, 한명은 장애인인 경우
⇒ 모든 피보험자가 장애인이 아니므로 이 특약을 적용할 수 없습니다.

【이 특약을 적용할 수 없는 사례 예시 3】

피보험자는 비장애인이고 보험수익자가 법정상속인(장애인)인 경우
⇒ 현재 법정상속인이 장애인이라고 하더라도 이 특약을 적용할 수 없습니다. 장애인전용보험으로 전환을 원할 경우 수익자 지정이 필요합니다.

- ② 전환대상계약이 해지, 무효, 취소, 철회 또는 보험금 지급사유가 발생하여 효력이 없게 된 경우 또는 전환대상계약이 제1항에서 정한 조건을 만족하지 않게 된 경우 이 특약은 그 때부터 효력이 없습니다. 또한, 전환대상계약의 피보험자가 사망한 경우 이 특약은 더 이상 효력이 없습니다.
- ③ 제2조(제출서류) 제1항에 따라 제출된 장애인증명서상 장애예상기간(또는 장애기간)이 종료된 경우에는 제3조(장애인전용보험으로의 전환) 제1항에도 불구하고 이 특약은 그 때부터 효력이 없습니다.
- ④ 이 특약의 계약자는 전환대상계약의 계약자와 동일하여야 합니다.

제2조 (제출서류)

- ① 이 특약에 가입하고자 하는 계약자는 모든 피보험자 또는 모든 보험수익자의 「소득세법 시행규칙 별지 제38호 서식에 의한 장애인증명서의 원본 또는 사본」(이하, “장애인증명서”라 합니다)을 제출하여 제1조(특약의 적용범위) 제1항 제2호에서 정한 조건에 해당함을 회사에 알려야 합니다.
- ② 제1항에도 불구하고 「국가유공자 등 예우 및 지원에 관한 법률」(부록 “약관 인용 법령 모음” 참조)에 따른 상이자의 증명을 받은 사람 또는 「장애인복지법」(부록 “약관 인용 법령 모음” 참조)에 따른 장애인등록증을 발급받은 사람에 대해서는 해당 증명서·장애인등록증의 사본이나 그 밖의 장애 사실을 증명하는 서류를 제출하는 경우에는 제1항의 장애인증명서는 제출하지 않을 수 있습니다.

- ③ 장애인으로서 그 장애기간이 기재된 장애인증명서를 제1항에 따라 회사에 제출한 때에는 그 장애기간 동안은 이를 다시 제출하지 않을 수 있습니다.
- ④ 제1항에 따라 제출한 장애인증명서의 장애기간이 변경되는 경우 계약자는 이를 회사에 알리고 변경된 장애기간이 기재된 장애인증명서를 제출하여야 합니다.

제3조 (장애인전용보험으로의 전환)

- ① 회사는 이 특약이 부가된 전환대상계약을 「소득세법」 제59조의4(특별세액공제) 제1항 제1호(부록 “약관 인용 법령 모음” 참조)에 해당하는 장애인전용보험으로 전환하여 드립니다.
- ② 제1항에 따라 전환대상계약이 장애인전용보험으로 전환된 후부터 납입된 전환대상계약 보험료는 보험료 납입영수증에 장애인전용 보장성보험료로 표시됩니다.

【예시】

2019년 1월 15일에 전환대상계약에 가입한 계약자가 2019년 6월 1일에 이 특약을 청약하고 회사가 승낙하여 전환대상계약이 장애인전용보험으로 전환된 경우, 이 특약을 청약하기 전(2019년 1월 15일~2019년 5월 31일)에 납입된 보험료는 당해년도 보험료 납입영수증에 장애인전용 보장성 보험료로 표시되지 않으며, 장애인전용보험으로 전환된 이후(2019년 6월 1일~2019년 12월 31일) 납입된 보험료만 장애인전용 보장성보험료로 표시됩니다.

- ③ 제2항에도 불구하고, 「전환대상계약이 장애인전용보험으로 전환된 당해년도에 전환대상계약이 제1조(특약의 적용범위) 제1항 제2호에서 정한 조건을 만족하지 않게 된 경우」 또는 「전환대상계약이 장애인전용보험으로 전환된 당해년도에 제4조(전환 취소)에 따라 전환을 취소하는 경우」에는 당해년도에 납입한 모든 전환대상계약보험료가 보험료 납입영수증에 장애인전용 보장성보험료로 표시되지 않습니다. 다만, 제2조(제출서류) 제1항에 따라 제출된 장애인증명서상 장애예상기간(또는 장애기간)이 종료됨에 따라 제1조(특약의 적용범위) 제1항 제2호에서 정한 조건을 만족하지 않게 된 경우에는 이 조항이 적용되지 않습니다.

【예시】

2019년 1월 15일에 전환대상계약에 가입한 계약자가 2019년 6월 1일에 이 특약을 청약하고 회사가 승낙하여 전환대상계약이 장애인전용보험으로 전환되었으나 2019년 12월 1일에 전환을 취소한 경우, 이 전환대상계약에 납입된 모든 보험료는 당해년도 보험료 납입영수증에 장애인전용 보장성 보험료로 표시되지 않으며 소득세법에 따라 보험료의 100분의 15에 해당하는 금액이 종합소득산출세액에서 공제되지 않습니다.

- ④ 전환대상계약에 이 특약이 부가된 이후 제4조(전환 취소)에 따라 전환을 취소한 경우 또는 전환대상계약이 제1조(특약의 적용범위) 제1항 제2호에서 정한 조건을 만족하지 않아 이 특약의 효력이 없어진 경우 해당 전환대상계약에는 이 특약을 다시 부가할 수 없습니다. 다만, 제2조(제출서류) 제1항에 따라 제출된 장애인증명서상 장애예상기간(또는 장애기간)이 종료됨에 따라 전환대상계약이 제1조(특약의 적용범위) 제1항 제2호에서 정한 조건을 만족하지 않게 된 경우에는 이 조항이 적용되지 않습니다.

제4조 (전환 취소)

계약자는 전환대상계약에 대하여 장애인전용보험으로의 전환을 취소할 수 있으며, 이 경우 전환취소 신청서를 회사에 제출하여야 합니다.

제5조 (준용규정)

- ① 이 특약에서 정하지 않은 사항에 대하여는 전환대상계약 약관, 소득세법 등 관련법령에서 정하는 바에 따릅니다.
- ② 소득세법 등 관련법령이 제·개정 또는 폐지되는 경우 변경된 법령을 따릅니다.

판매일자: 2022.04.01.

신단체취급특약III

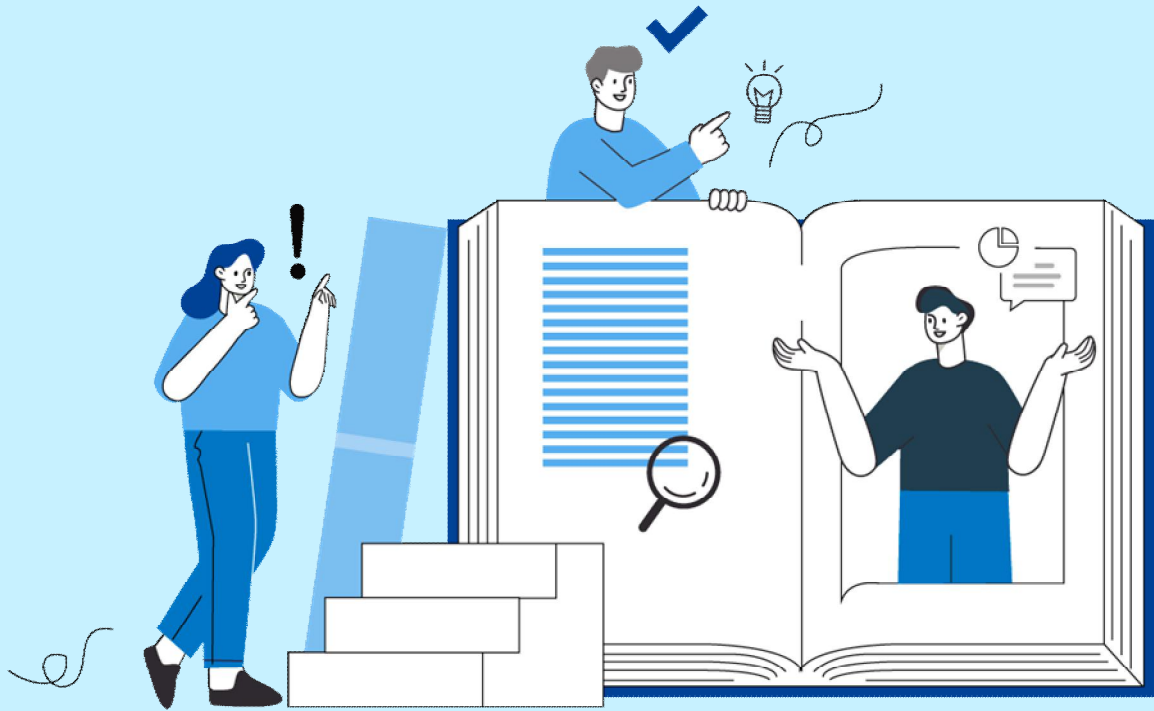

 산업은행계열 **KDB생명**

본 계약서류는 관련 법령 및 내부통제기준에 따른 절차를 거쳐 제공됨을 안내드립니다.

목차

제1조 (특약의 적용 범위)	3
제2조 (특약의 소멸)	3
제3조 (개별계약으로의 전환)	3
제4조 (특약의 보험기간)	4
제5조 (보험요율의 적용)	4
제6조 (보험료의 납입)	4
제7조 (피보험자 명부)	4
제8조 (적용상의 특칙)	4
제9조 (주계약 약관 규정의 준용)	4

제1조 (특약의 적용 범위)

이 특약은 주된 보험계약(특약이 부가되어 있는 경우를 포함하며, 이하 “주계약”이라 합니다)을 체결할 때 다음과 같은 조건을 만족하는 경우에 한하여 적용합니다.

- ① 주계약의 보험계약자(이하 “계약자”라 합니다)가 다음 중 한가지의 단체에 소속되어야 합니다.
 1. 제1종 단체: 동일한 회사, 사업장, 관공서, 국영기업체, 조합 등 근로자를 고용하고 있는 단체, 다만, 사업장, 직제, 직종 등으로 구분되어 있는 경우의 단체소속여부는 관련법규 등에서 정하는 바에 따릅니다.
 2. 제2종 단체: 비영리법인단체 또는 동업자단체(변호사회, 의사회 등)
 3. 회원단체: 제1종단체 및 제2종단체를 제외하고 단체운영에 관한 주요사항이 규칙 또는 정관 등에 따라 확정되어 있고 그 회원명부에 등재 또는 서면에 따른 가입 의사 표시에 의해 구성된 단체(동호회, 동문회, 카드사 회원, 온라인 사업체 회원 등 회원제로 운영되는 단체). 다만, 단순히 보험가입을 목적으로 조직된 단체는 제외합니다.
 4. 다수구매자집단: 상품판매자가 자신의 관리하에 운영, 유지되는 상품(각종 재화, 용역 및 서비스)의 구매자집단
- ② 이 특약의 적용을 받는 인원수는 동일 단체에 소속한 주계약의 피보험자수가 단체 유형별로 다음의 인원수(이하 “단체별 최소인원수”라 합니다) 이상이어야 합니다.
 1. 제1,2종 단체: 5인
 2. 회원단체: 20인
 3. 다수구매자집단: 500인

제2조 (특약의 소멸)

- ① 다음 중 한가지의 경우에 해당하는 때에는 이 특약은 더 이상 효력이 없습니다.
 1. 계약자가 소속 단체에서 탈퇴하였을 때
 2. 계약자가 보험료를 자동이체, 급여이체 또는 보험회사(이하 “회사”라 합니다)가 정하는 방법으로 납입하지 않을 때
 3. 피보험자수가 단체별 최소인원수 미만으로 되고 그 후 6개월이 지나고도 단체별 최소인원수 이상이 되지 않을 때
- ② 제1항 제1호 또는 제2호의 경우 당해 계약자에 대하여, 제3호에 대해서는 이 계약 전부에 대하여 이 특약은 더 이상 효력이 없습니다.
- ③ 제1항의 규정에 의하여 이 특약이 더 이상 효력이 없게 된 경우 차회 이후의 보험료는 해당계약의 할인율이 적용되지 않은 보험료를 납입하여야 합니다.

제3조 (개별계약으로의 전환)

- ① 피보험자가 피보험단체에서 탈퇴하는 경우 제2조(특약의 소멸)에 따라 특약은 소멸되며, 탈퇴일부 터 1개월 이내에 계약자 또는 피보험자의 신청에 따라 장래 개별계약으로 전환할 수 있습니다.
- ② 이 경우 피보험자는 개별계약의 계약자가 되며, 보험료 납입중인 때에는 주계약에 의한 보험료를 납입하여야 합니다. 다만, 단체에서 보험료의 일부를 부담하는 경우에는 단체에서 부담한 보험료 부분까지도 납입하여야 합니다.

제4조 (특약의 보험기간)

이 특약에서 피보험자별 보험기간은 주계약의 보험기간을 따릅니다.

제5조 (보험요율의 적용)

이 특약이 부가된 경우에는 사업방법서에서 정한 바에 따라 계산된 보험요율을 적용합니다.

【보험요율】

위험률, 계약체결비용 및 관리비용, 적용이율 등에 따라 산출되는 보험가입금액에 대한 보험료의 비율을 말합니다.

제6조 (보험료의 납입)

- ① 계약자는 피보험자의 보험료를 자동이체, 급여이체 또는 회사가 정하는 방법으로 납입하여야 합니다.
- ② 회사는 계약자가 보험료를 납입한 경우에는 영수증을 발행하여 드립니다. 다만, 단체의 요구가 있을 경우에는 개별영수증을 발행할 수 있으며, 신용카드납입 또는 자동이체납입으로 가입하는 경우에는 카드사용대금 영수증 또는 자동이체통장으로 대신할 수 있습니다.

제7조 (피보험자 명부)

계약자는 항상 피보험자 명부를 비치하여 회사가 요구할 경우에 이에 따라야 합니다.

제8조 (적용상의 특칙)

회사는 계약자에게만 보험증권을 교부하여 드립니다.

제9조 (주계약 약관 규정의 준용)

이 특약에 정하지 않은 사항에 대하여는 주계약 약관의 규정을 따릅니다.

판매일자: 2024.10.01.

약관 인용 법령 모음

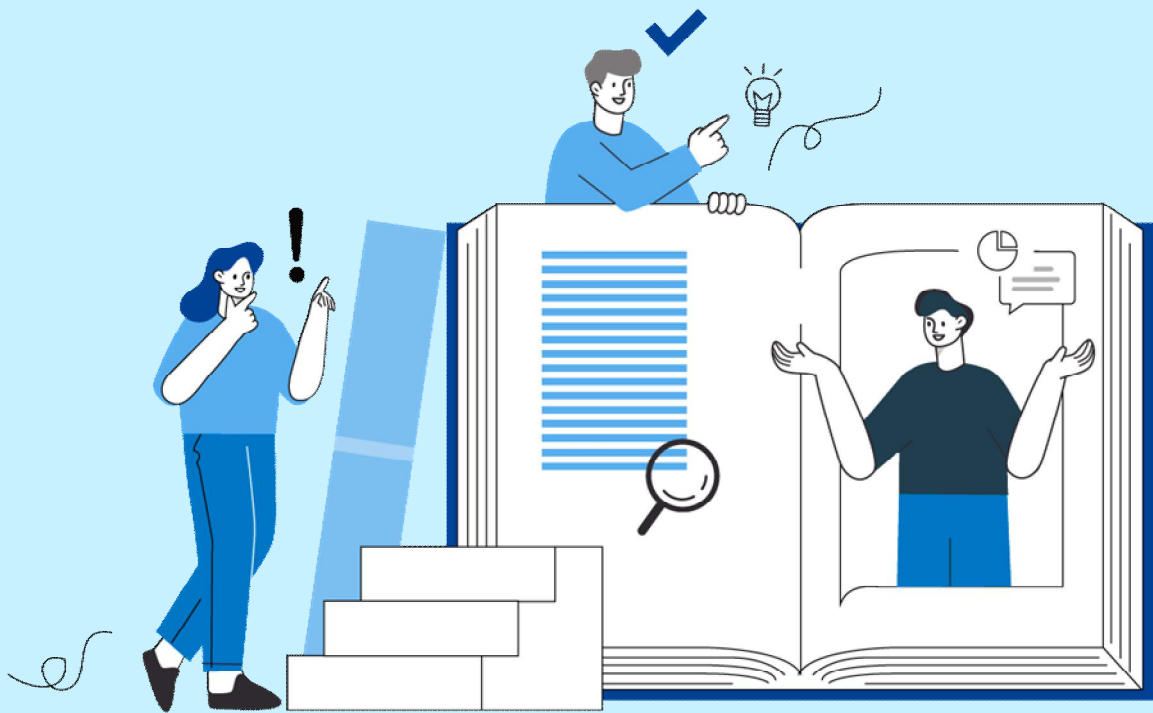

 산업은행계열 KDB생명

목차

약관 인용 법령 모음(가나다순)	4
5·18민주유공자예우 및 단체설립에 관한 법률	4
감염병의 예방 및 관리에 관한 법률	4
감염병의 예방 및 관리에 관한 법률 시행규칙	8
개인정보 보호법	9
결핵예방법	12
고등교육법	13
고엽제후유의증 등 환자지원 및 단체설립에 관한 법률	13
관공서의 공휴일에 관한 규정	14
국가유공자 등 예우 및 지원에 관한 법률	15
국민건강보험법	16
국민건강보험법 시행령	17
국민건강보험 요양급여의 기준에 관한 규칙	21
국민기초생활 보장법	23
금융소비자 보호에 관한 법률	23
금융소비자 보호에 관한 법률 시행령	30
노인장기요양보험법	31
노인장기요양보험법 시행령	33
농어촌 등 보건의료를 위한 특별조치법	34
도로교통법	34
독립유공자예우에 관한 법률	35
모자보건법	36
민법	36
보건환경연구원법	37
보험업법	37
보험업법 시행령	39
보험업감독규정	41
본인일부부담금 산정특례에 관한 기준	43
산업재해보상보험법 시행규칙	43
상법	46
상법 시행령	47
소득세법	47
소득세법 시행령	52
소득세법 시행규칙	61
신문 등의 진흥에 관한 법률	62
신용정보의 이용 및 보호에 관한 법률	63

신용정보의 이용 및 보호에 관한 법률 시행령	64
약사법	64
영유아보육법	65
예금자보호법	65
예금자보호법 시행령	66
유아교육법	68
응급의료에 관한 법률	68
응급의료에 관한 법률 시행규칙	69
의료급여법	70
의료급여법 시행령	70
의료법	71
의료법 시행규칙	75
자동차관리법	76
자동차관리법 시행규칙	77
자본시장과 금융투자업에 관한 법률	78
자본시장과 금융투자업에 관한 법률 시행령	79
장기등 이식에 관한 법률	80
장애인복지법	81
전자문서 및 전자거래 기본법	81
전자서명법	82
조세특례제한법	82
조세특례제한법 시행령	84
지역보건법	84
채무자 회생 및 파산에 관한 법률	85
초·중등교육법	85
통계법	85
폭력행위 등 처벌에 관한 법률	86
학원의 설립·운영 및 과외교습에 관한 법률	87
한의학 육성법	88
형법	88
호스피스·완화의료 및 임종과정에 있는 환자의 연명의료결정에 관한 법률	95

약관 인용 법령 모음(가나다순)

- 아래 법령은 약관에서 인용한 법령으로 고객의 이해를 돕기 위해 마련되었습니다. 다만, 아래 법령 모음은 당사가 운영하는 전상품 기준으로 작성되어 가입하신 상품에는 법령 모음 중 일부만 적용될 수 있습니다.
- 아래 법령은 2024년 10월 1일 기준의 예시이며, 해당 법령 개정 시 개정된 내용이 적용됩니다. 또한, 아래 법령과 실제 법령 내용이 다를 경우에는 실제 법령 내용이 적용됩니다.
- 국가법령정보센터 홈페이지(www.law.go.kr)에 접속하시면 현행 법령과 제·개정 법령을 확인하실 수 있습니다.

5·18민주유공자예우 및 단체설립에 관한 법률

제4조(적용 대상자)

다음 각 호의 어느 하나에 해당하는 자로서 제7조에 따라 등록이 된 자(이하 “5·18민주유공자”라 한다)와 그 유족 또는 가족은 이 법에 따른 예우를 받는다.

1. 5·18민주화운동사망자 또는 행방불명자: 5·18민주화운동과 관련하여 사망하거나 행방불명된 사람 또는 5·18민주화운동으로 인한 상이(질병을 포함한다. 이하 같다)의 후유증으로 사망한 사람으로서, 「5·18민주화운동 관련자 보상 등에 관한 법률」에 따라 보상을 받은 사람
2. 5·18민주화운동부상자: 5·18민주화운동과 관련하여 상이를 입은 사람으로서, 「5·18민주화운동 관련자 보상 등에 관한 법률」 제5조제5항에 따른 장애등급(이하 “장애등급”이라 한다)의 판정을 받고 보상을 받은 사람
3. 그 밖의 5·18민주화운동희생자: 5·18민주화운동과 관련하여 「5·18민주화운동 관련자 보상 등에 관한 법률」 제22조에 따라 지원을 받은 사람

감염병의 예방 및 관리에 관한 법률

제2조(정의)

이 법에서 사용하는 용어의 뜻은 다음과 같다.

1. (생략)
2. “제1급감염병”이란 생물테러감염병 또는 치명률이 높거나 집단 발생의 우려가 커서 발생 또는 유행 즉시 신고하여야 하고, 음압격리와 같은 높은 수준의 격리가 필요한 감염병으로서 다음 각 목의 감염병을 말한다. 다만, 갑작스러운 국내 유입 또는 유행이 예견되어 긴급한 예방·관리가 필요하여 질병관리청장이 보건복지부장관과 협의하여 지정하는 감염병을 포함한다.
 - 가. 에볼라바이러스병
 - 나. 마버그열
 - 다. 라싸열
 - 라. 크리미안콩고출혈열
 - 마. 남아메리카출혈열

- 바. 리프트밸리열
- 사. 두창
- 아. 페스트
- 자. 탄저
- 차. 보툴리눔독소증
- 카. 야토병
- 타. 신종감염병증후군
- 파. 중증급성호흡기증후군(SARS)
- 하. 중동호흡기증후군(MERS)
- 거. 동물인플루엔자 인체감염증
- 너. 신종인플루엔자
- 더. 디프테리아

3. “제2급감염병”이란 전파가능성을 고려하여 발생 또는 유행 시 24시간 이내에 신고하여야 하고, 격리가 필요한 다음 각 목의 감염병을 말한다. 다만, 갑작스러운 국내 유입 또는 유행이 예견되어 긴급한 예방·관리가 필요하여 질병관리청장이 보건복지부장관과 협의하여 지정하는 감염병을 포함한다.

- 가. 결핵(結核)
- 나. 수두(水痘)
- 다. 홍역(紅疫)
- 라. 콜레라
- 마. 장티푸스
- 바. 파라티푸스
- 사. 세균성이질
- 아. 장출혈성대장균감염증
- 자. A형간염
- 차. 백일해(百日咳)
- 카. 유행성이하선염(流行性耳下腺炎)
- 타. 풍진(風疹)
- 파. 폴리오
- 하. 수막구균 감염증
- 거. b형헤모필루스인플루엔자
- 너. 폐렴구균 감염증
- 더. 한센병
- 러. 성홍열
- 머. 반코마이신내성황색포도알균(VRSA) 감염증
- 버. 카바페넴내성장내세균목(CRE) 감염증
- 서. E형간염

4. “제3급감염병”이란 그 발생을 계속 감시할 필요가 있어 발생 또는 유행 시 24시간 이내에 신고하여야 하는 다음 각 목의 감염병을 말한다. 다만, 갑작스러운 국내 유입 또는 유행이 예견되어 긴급한 예방·관리가 필요하여 질병관리청장이 보건복지부장관과 협의하여 지정하는 감염병을 포함한다.

- 가. 파상풍(破傷風)
 - 나. B형간염
 - 다. 일본뇌염
 - 라. C형간염
 - 마. 말라리아
 - 바. 레지오넬라증
 - 사. 비브리오패혈증
 - 아. 발진티푸스
 - 자. 발진열(發疹熱)
 - 차. 쯔쯔가무시증
 - 카. 렘토스피라증
 - 타. 브루셀라증
 - 파. 공수병(恐水病)
 - 하. 신증후군출혈열(腎症侯群出血熱)
 - 거. 후천성면역결핍증(AIDS)
 - 너. 크로이츠펠트-야콥병(CJD) 및 변종크로이츠펠트-야콥병(vCJD)
 - 더. 황열
 - 러. 덩기열
 - 머. 큐열(Q熱)
 - 버. 웨스트나일열
 - 서. 라임병
 - 어. 진드기매개뇌염
 - 저. 유비저(類鼻疽)
 - 처. 치쿤구니아열
 - 커. 중증열성혈소판감소증후군(SFTS)
 - 터. 지카바이러스 감염증
 - 퍼. 매독(梅毒)
5. “제4급감염병”이란 제1급감염병부터 제3급감염병까지의 감염병 외에 유행 여부를 조사하기 위하여 표본감시 활동이 필요한 다음 각 목의 감염병을 말한다. 다만, 질병관리청장이 지정하는 감염병을 포함한다.
- 가. 인플루엔자
 - 나. 삭제
 - 다. 회충증
 - 라. 편충증
 - 마. 요충증
 - 바. 간흡충증
 - 사. 폐흡충증
 - 아. 장흡충증
 - 자. 수족구병
 - 차. 임질
 - 카. 클라미디아감염증

- 타. 연성하감
- 파. 성기단순포진
- 하. 침규콘딜롬
- 거. 반코마이신내성장알균(VRE) 감염증
- 너. 메티실린내성황색포도알균(MRSA) 감염증
- 더. 다제내성녹농균(MRPA) 감염증
- 러. 다제내성아시네토박터바우마니균(MRAB) 감염증
- 머. 장관감염증
- 버. 급성호흡기감염증
- 서. 해외유입기생충감염증
- 어. 엔테로바이러스감염증
- 저. 사람유두종바이러스 감염증

6. ~ 12. (생략)

- 13. “감염병환자”란 감염병의 병원체가 인체에 침입하여 증상을 나타내는 사람으로서 제11조제6항의 진단 기준에 따른 의사, 치과의사 또는 한의사의 진단이나 제16조의2에 따른 감염병병원체 확인기관의 실험실 검사를 통하여 확인된 사람을 말한다.
- 14. “감염병의사환자”란 감염병병원체가 인체에 침입한 것으로 의심이 되나 감염병환자로 확인되기 전 단계에 있는 사람을 말한다.
- 15. “병원체보유자”란 임상적인 증상은 없으나 감염병병원체를 보유하고 있는 사람을 말한다.
(이하 생략)

제16조의2(감염병병원체 확인기관)

- ① 다음 각 호의 기관(이하 “감염병병원체 확인기관”이라 한다)은 실험실 검사 등을 통하여 감염병병원체를 확인할 수 있다.
 - 1. 질병관리청
 - 2. 질병대응센터
 - 3. 「보건환경연구원법」 제2조에 따른 보건환경연구원
 - 4. 「지역보건법」 제10조에 따른 보건소
 - 5. 「의료법」 제3조에 따른 의료기관 중 진단검사의학과 전문의가 상근(常勤)하는 기관
 - 6. 「고등교육법」 제4조에 따라 설립된 의과대학 중 진단검사의학과가 개설된 의과대학
 - 7. 「결핵예방법」 제21조에 따라 설립된 대한결핵협회(결핵환자의 병원체를 확인하는 경우만 해당한다)
 - 8. 「민법」 제32조에 따라 한센병환자 등의 치료·재활을 지원할 목적으로 설립된 기관(한센병환자의 병원체를 확인하는 경우만 해당한다)
 - 9. 인체에서 채취한 검사물에 대한 검사를 국가, 지방자치단체, 의료기관 등으로부터 위탁받아 처리하는 기관 중 진단검사의학과 전문의가 상근하는 기관
- ② 질병관리청장은 감염병병원체 확인의 정확성·신뢰성을 확보하기 위하여 감염병병원체 확인기관의 실험실 검사능력을 평가하고 관리할 수 있다.
- ③ 제2항에 따른 감염병병원체 확인기관의 실험실 검사능력 평가 및 관리에 관한 방법, 절차 등에 관하여 필요한 사항은 보건복지부령으로 정한다.

제6조(의사 등의 감염병 발생신고)

- ① 법 제11조제1항 각 호 외의 부분 단서, 제3항 및 제4항에 따라 같은 조 제1항제1호, 제3호 및 제4호에 해당하는 사실을 신고하려는 의사, 치과의사, 한의사, 의료기관의 장 또는 소속 부대장은 별지 제1호의3서식의 감염병 발생·사망(검안) 신고서(전자문서로 된 신고서를 포함한다)를 질병관리청장에게 정보시스템을 이용하여 제출하거나 감염병환자, 감염병의사환자 또는 병원체보유자(이하 “감염병환자등”이라 한다) 또는 신고인의 소재지를 관할하는 보건소장에게 정보시스템 또는 팩스를 이용하여 제출해야 한다. 다만, 제1급감염병의 경우에는 신고서를 제출하기 전에 질병관리청장 또는 관할 보건소장에게 구두, 전화 등의 방법으로 알려야 한다.
 - 1. ~ 2. 삭제
- ② 법 제11조제3항에 따라 신고를 하려는 감염병병원체확인기관의 장은 별지 제1호의5서식의 병원체 검사결과 신고서(전자문서로 된 신고서를 포함한다)를 질병관리청장에게 정보시스템을 이용하여 제출하거나 해당 감염병병원체 확인을 의뢰한 기관의 소재지를 관할하는 보건소장에게 정보시스템 또는 팩스를 이용하여 제출해야 한다. 다만, 제1급감염병의 경우에는 신고서를 제출하기 전에 질병관리청장 또는 관할 보건소장에게 구두, 전화 등의 방법으로 알려야 한다.
- ③ 법 제11조제2항 및 제3항에 따라 보고 및 신고를 해야 하는 감염병은 제1급감염병부터 제3급감염병까지로 한다.
- ④ 법 제11조제5항에 따라 같은 조 제1항제1호 및 제3호에 해당하는 사실을 신고하려는 감염병 표본감시기관은 질병관리청장이 정하는 표본감시기관용 신고서(전자문서로 된 신고서를 포함한다)를 질병관리청장이나 감염병환자등 또는 표본감시기관의 소재지를 관할하는 보건소장에게 정보시스템 또는 팩스를 이용하여 제출해야 한다.
- ⑤ 법 제11조제6항에 따른 감염병환자등의 진단 기준은 별표 2와 같으며, 그 밖의 세부 사항은 질병관리청장이 정하여 고시한다.

[별표 2] 감염병환자등의 진단 기준(제6조제5항 관련)

- 1. 제1급감염병의 경우
 - 가. 감염병환자: 해당 감염병에 부합되는 임상적 특징을 나타내면서 혈액, 대변, 인두도말 등 검체에서 배양검사, 유전자 검출검사 등의 검사방법으로 감염병병원체가 확인된 사람
 - 나. 의사환자: 임상적 특징 및 역학적 연관성을 고려할 때 해당 감염병이 의심되나 감염병병원체가 확인되지 않은 사람
 - 다. 병원체보유자: 임상증상을 나타내지 않으나 감염병병원체가 확인된 사람
- 2. 제2급감염병의 경우
 - 가. 감염병환자: 해당 감염병에 부합되는 임상적 특징을 나타내면서 혈액, 대변, 인두도말, 뇌척수액, 가래 등 검체에서 배양검사, 유전자 검출검사, 항체 검출검사 등의 검사방법으로 감염병병원체가 확인된 사람
 - 나. 의사환자: 임상적 특징 및 역학적 연관성을 고려할 때 해당 감염병이 의심되나 감염병병원체가 확인되지 않은 사람
 - 다. 병원체보유자: 임상증상을 나타내지 않으나 감염병병원체가 확인된 사람
- 3. 제3급감염병의 경우

- 가. 감염병환자: 해당 감염병에 부합되는 임상적 특징을 나타내면서 혈액, 대변, 소변, 뇌척수액, 가래, 기관지세척액 등 검체에서 배양검사, 유전자 검출검사, 항체 검출검사, 항원 검출검사, 현미경검사 등의 검사방법으로 감염병병원체가 확인된 사람. 다만, 파상풍의 경우에는 임상적 특징을 나타내는 것만으로도 감염병환자로 진단한다.
 - 나. 의사환자: 임상적 특징 및 역학적 연관성을 고려할 때 해당 감염병이 의심되나 감염병병원체가 확인되지 않은 사람
 - 다. 병원체보유자: 임상증상을 나타내지 않으나 감염병병원체가 확인된 사람
4. 제4급감염병의 경우
- 가. 감염병환자: 해당 감염병에 부합되는 임상적 특징을 나타내면서 혈액, 대변, 소변, 인두도말, 궤양부위도말, 병변조직, 피하조직 등 검체에서 배양검사, 유전자 검출검사, 항체 검출검사, 항원 검출검사, 현미경검사 등의 검사방법으로 감염병병원체가 확인된 사람
 - 나. 의사환자: 임상적 특징 및 역학적 연관성을 고려할 때 해당 감염병이 의심되나 감염병병원체가 확인되지 않은 사람
 - 다. 병원체보유자: 임상증상을 나타내지 않으나 감염병병원체가 확인된 사람

개인정보 보호법

제15조(개인정보의 수집·이용)

- ① 개인정보처리자는 다음 각 호의 어느 하나에 해당하는 경우에는 개인정보를 수집할 수 있으며 그 수집 목적의 범위에서 이용할 수 있다.
 - 1. 정보주체의 동의를 받은 경우
 - 2. 법률에 특별한 규정이 있거나 법령상 의무를 준수하기 위하여 불가피한 경우
 - 3. 공공기관이 법령 등에서 정하는 소관 업무의 수행을 위하여 불가피한 경우
 - 4. 정보주체와 체결한 계약을 이행하거나 계약을 체결하는 과정에서 정보주체의 요청에 따른 조치를 이행하기 위하여 필요한 경우
 - 5. 명백히 정보주체 또는 제3자의 급박한 생명, 신체, 재산의 이익을 위하여 필요하다고 인정되는 경우
 - 6. 개인정보처리자의 정당한 이익을 달성하기 위하여 필요한 경우로서 명백하게 정보주체의 권리보다 우선하는 경우. 이 경우 개인정보처리자의 정당한 이익과 상당한 관련이 있고 합리적인 범위를 초과하지 아니하는 경우에 한한다.
 - 7. 공중위생 등 공공의 안전과 안녕을 위하여 긴급히 필요한 경우
- ② 개인정보처리자는 제1항제1호에 따른 동의를 받을 때에는 다음 각 호의 사항을 정보주체에게 알려야 한다. 다음 각 호의 어느 하나의 사항을 변경하는 경우에도 이를 알리고 동의를 받아야 한다.
 - 1. 개인정보의 수집·이용 목적
 - 2. 수집하려는 개인정보의 항목
 - 3. 개인정보의 보유 및 이용 기간
 - 4. 동의를 거부할 권리가 있다는 사실 및 동의의 거부에 따른 불이익이 있는 경우에는 그 불이익의 내용
- ③ 개인정보처리자는 당초 수집 목적과 합리적으로 관련된 범위에서 정보주체에게 불이익이 발생하

는지 여부, 암호화 등 안전성 확보에 필요한 조치를 하였는지 여부 등을 고려하여 대통령령으로 정하는 바에 따라 정보주체의 동의 없이 개인정보를 이용할 수 있다.

제17조(개인정보의 제공)

- ① 개인정보처리자는 다음 각 호의 어느 하나에 해당되는 경우에는 정보주체의 개인정보를 제3자에게 제공(공유를 포함한다. 이하 같다)할 수 있다.
 1. 정보주체의 동의를 받은 경우
 2. 제15조제1항제2호, 제3호 및 제5호부터 제7호까지에 따라 개인정보를 수집한 목적 범위에서 개인정보를 제공하는 경우
- ② 개인정보처리자는 제1항제1호에 따른 동의를 받을 때에는 다음 각 호의 사항을 정보주체에게 알려야 한다. 다음 각 호의 어느 하나의 사항을 변경하는 경우에도 이를 알리고 동의를 받아야 한다.
 1. 개인정보를 제공받는 자
 2. 개인정보를 제공받는 자의 개인정보 이용 목적
 3. 제공하는 개인정보의 항목
 4. 개인정보를 제공받는 자의 개인정보 보유 및 이용 기간
 5. 동의를 거부할 권리가 있다는 사실 및 동의 거부에 따른 불이익이 있는 경우에는 그 불이익의 내용
- ③ 삭제
- ④ 개인정보처리자는 당초 수집 목적과 합리적으로 관련된 범위에서 정보주체에게 불이익이 발생하는지 여부, 암호화 등 안전성 확보에 필요한 조치를 하였는지 여부 등을 고려하여 대통령령으로 정하는 바에 따라 정보주체의 동의 없이 개인정보를 제공할 수 있다.

제22조(동의를 받는 방법)

- ① 개인정보처리자는 이 법에 따른 개인정보의 처리에 대하여 정보주체(제22조의2제1항에 따른 법정대리인을 포함한다. 이하 이 조에서 같다)의 동의를 받을 때에는 각각의 동의 사항을 구분하여 정보주체가 이를 명확하게 인지할 수 있도록 알리고 동의를 받아야 한다. 이 경우 다음 각 호의 경우에는 동의 사항을 구분하여 각각 동의를 받아야 한다.
 1. 제15조제1항제1호에 따라 동의를 받는 경우
 2. 제17조제1항제1호에 따라 동의를 받는 경우
 3. 제18조제2항제1호에 따라 동의를 받는 경우
 4. 제19조제1호에 따라 동의를 받는 경우
 5. 제23조제1항제1호에 따라 동의를 받는 경우
 6. 제24조제1항제1호에 따라 동의를 받는 경우
 7. 재화나 서비스를 홍보하거나 판매를 권유하기 위하여 개인정보의 처리에 대한 동의를 받으려는 경우
 8. 그 밖에 정보주체를 보호하기 위하여 동의 사항을 구분하여 동의를 받아야 할 필요가 있는 경우로서 대통령령으로 정하는 경우
- ② 개인정보처리자는 제1항의 동의를 서면(「전자문서 및 전자거래 기본법」 제2조제1호에 따른 전자문서를 포함한다)으로 받을 때에는 개인정보의 수집·이용 목적, 수집·이용하려는 개인정보의 항목 등 대통령령으로 정하는 중요한 내용을 보호위원회가 고시로 정하는 방법에 따라 명확히 표시하

여 알아보기 쉽게 하여야 한다.

- ③ 개인정보처리자는 정보주체의 동의 없이 처리할 수 있는 개인정보에 대해서는 그 항목과 처리의 법적 근거를 정보주체의 동의를 받아 처리하는 개인정보와 구분하여 제30조제2항에 따라 공개하거나 전자우편 등 대통령령으로 정하는 방법에 따라 정보주체에게 알려야 한다. 이 경우 동의 없이 처리할 수 있는 개인정보라는 입증책임은 개인정보처리자가 부담한다.
- ④ 삭제
- ⑤ 개인정보처리자는 정보주체가 선택적으로 동의할 수 있는 사항을 동의하지 아니하거나 제1항제3호 및 제7호에 따른 동의를 하지 아니한다는 이유로 정보주체에게 재화 또는 서비스의 제공을 거부하여서는 아니 된다.
- ⑥ 삭제
- ⑦ 제1항부터 제5항까지에서 규정한 사항 외에 정보주체의 동의를 받는 세부적인 방법에 관하여 필요한 사항은 개인정보의 수집매체 등을 고려하여 대통령령으로 정한다.

제22조의2(아동의 개인정보 보호)

- ① 개인정보처리자는 만 14세 미만 아동의 개인정보를 처리하기 위하여 이 법에 따른 동의를 받아야 할 때에는 그 법정대리인의 동의를 받아야 하며, 법정대리인이 동의하였는지를 확인하여야 한다.
- ② 제1항에도 불구하고 법정대리인의 동의를 받기 위하여 필요한 최소한의 정보로서 대통령령으로 정하는 정보는 법정대리인의 동의 없이 해당 아동으로부터 직접 수집할 수 있다.
- ③ 개인정보처리자는 만 14세 미만의 아동에게 개인정보 처리와 관련한 사항의 고지 등을 할 때에는 이해하기 쉬운 양식과 명확하고 알기 쉬운 언어를 사용하여야 한다.
- ④ 제1항부터 제3항까지에서 규정한 사항 외에 동의 및 동의 확인 방법 등에 필요한 사항은 대통령령으로 정한다.

제23조(민감정보의 처리 제한)

- ① 개인정보처리자는 사상·신념, 노동조합·정당의 가입·탈퇴, 정치적 견해, 건강, 성생활 등에 관한 정보, 그 밖에 정보주체의 사생활을 현저히 침해할 우려가 있는 개인정보로서 대통령령으로 정하는 정보(이하 “민감정보”라 한다)를 처리하여서는 아니 된다. 다만, 다음 각 호의 어느 하나에 해당하는 경우에는 그러하지 아니하다.
 - 1. 정보주체에게 제15조제2항 각 호 또는 제17조제2항 각 호의 사항을 알리고 다른 개인정보의 처리에 대한 동의와 별도로 동의를 받은 경우
 - 2. 법령에서 민감정보의 처리를 요구하거나 허용하는 경우
- ② 개인정보처리자가 제1항 각 호에 따라 민감정보를 처리하는 경우에는 그 민감정보가 분실·도난·유출·위조·변조 또는 훼손되지 아니하도록 제29조에 따른 안전성 확보에 필요한 조치를 하여야 한다.
- ③ 개인정보처리자는 재화 또는 서비스를 제공하는 과정에서 공개되는 정보에 정보주체의 민감정보가 포함됨으로써 사생활 침해의 위험성이 있다고 판단하는 때에는 재화 또는 서비스의 제공 전에 민감정보의 공개 가능성 및 비공개를 선택하는 방법을 정보주체가 알아보기 쉽게 알려야 한다.

제24조(고유식별정보의 처리 제한)

- ① 개인정보처리자는 다음 각 호의 경우를 제외하고는 법령에 따라 개인을 고유하게 구별하기 위하여 부여된 식별정보로서 대통령령으로 정하는 정보(이하 “고유식별정보”라 한다)를 처리할 수 없

다.

1. 정보주체에게 제15조제2항 각 호 또는 제17조제2항 각 호의 사항을 알리고 다른 개인정보의 처리에 대한 동의와 별도로 동의를 받은 경우
2. 법령에서 구체적으로 고유식별정보의 처리를 요구하거나 허용하는 경우

② 삭제

③ 개인정보처리자가 제1항 각 호에 따라 고유식별정보를 처리하는 경우에는 그 고유식별정보가 분실·도난·유출·위조·변조 또는 훼손되지 아니하도록 대통령령으로 정하는 바에 따라 암호화 등 안전성 확보에 필요한 조치를 하여야 한다.

④ 보호위원회는 처리하는 개인정보의 종류·규모, 종업원 수 및 매출액 규모 등을 고려하여 대통령령으로 정하는 기준에 해당하는 개인정보처리자가 제3항에 따라 안전성 확보에 필요한 조치를 하였는지에 관하여 대통령령으로 정하는 바에 따라 정기적으로 조사하여야 한다.

⑤ 보호위원회는 대통령령으로 정하는 전문기관으로 하여금 제4항에 따른 조사를 수행하게 할 수 있다.

제24조의2(주민등록번호 처리의 제한)

① 제24조제1항에도 불구하고 개인정보처리자는 다음 각 호의 어느 하나에 해당하는 경우를 제외하고는 주민등록번호를 처리할 수 없다.

1. 법률·대통령령·국회규칙·대법원규칙·헌법재판소규칙·중앙선거관리위원회규칙 및 감사원규칙에서 구체적으로 주민등록번호의 처리를 요구하거나 허용한 경우
2. 정보주체 또는 제3자의 급박한 생명, 신체, 재산의 이익을 위하여 명백히 필요하다고 인정되는 경우
3. 제1호 및 제2호에 준하여 주민등록번호 처리가 불가피한 경우로서 보호위원회가 고시로 정하는 경우

② 개인정보처리자는 제24조제3항에도 불구하고 주민등록번호가 분실·도난·유출·위조·변조 또는 훼손되지 아니하도록 암호화 조치를 통하여 안전하게 보관하여야 한다. 이 경우 암호화 적용 대상 및 대상별 적용 시기 등에 관하여 필요한 사항은 개인정보의 처리 규모와 유출 시 영향 등을 고려하여 대통령령으로 정한다.

③ 개인정보처리자는 제1항 각 호에 따라 주민등록번호를 처리하는 경우에도 정보주체가 인터넷 홈페이지를 통하여 회원으로 가입하는 단계에서는 주민등록번호를 사용하지 아니하고도 회원으로 가입할 수 있는 방법을 제공하여야 한다.

④ 보호위원회는 개인정보처리자가 제3항에 따른 방법을 제공할 수 있도록 관계 법령의 정비, 계획의 수립, 필요한 시설 및 시스템의 구축 등 제반 조치를 마련·지원할 수 있다.

결핵예방법

제21조(대한결핵협회)

① 결핵에 관한 조사·연구와 예방 및 퇴치사업을 수행하기 위하여 대한결핵협회(이하 “협회”라 한다)를 둔다.

② 협회는 법인으로 한다.

③ 제1항에 따른 대한결핵협회가 아닌 자는 대한결핵협회 또는 이와 유사한 명칭을 사용하지 못한다.

다.

- ④ 협회에 관하여는 이 법에 규정된 것을 제외하고는 「민법」 중 사단법인에 관한 규정을 준용한다.

고등교육법

제4조(학교의 설립 등)

- ① 학교를 설립하려는 자는 시설·설비 등 대통령령으로 정하는 설립기준을 갖추어야 한다.
- ② 국가 외의 자가 학교를 설립하려는 경우에는 교육부장관의 인가를 받아야 한다.
- ③ 공립학교나 사립학교의 설립자·경영자가 학교를 폐지하거나 대통령령으로 정하는 중요 사항을 변경하려는 경우에는 교육부장관의 인가를 받아야 한다.

고엽제후유의증 등 환자지원 및 단체설립에 관한 법률

제2조(정의)

이 법에서 사용하는 용어의 뜻은 다음과 같다.

- 1. “고엽제”란 월남전 또는 대한민국 비무장지대 남방한계선(南方限界線)의 인접지역으로서 국방부령으로 정하는 지역(이하 “남방한계선 인접지역”이라 한다)에서 나뭇잎 등을 제거하기 위하여 사용된 제초제로서 다이옥신이 들어 있는 것을 말한다.
- 2. “고엽제후유증환자”란 다음 각 목의 어느 하나에 해당하는 자를 말한다.
 - 가. 1964년 7월 18일부터 1973년 3월 23일 사이에 월남전에 참전하여 고엽제 살포지역에서 「병역법」, 「군인사법」 또는 「군무원인사법」에 따른 군인이나 군무원으로서 복무하고 전역(轉役)·퇴직한 자와 정부의 승인을 받아 전투나 군의 작전에 종군(從軍)한 기자(이하 “월남전에 참전하고 전역한 자등”이라 한다)로서 제5조제1항 각 호의 어느 하나에 해당하는 질병을 얻은 자
 - 나. 1967년 10월 9일부터 1972년 1월 31일 사이에 남방한계선 인접지역에서 「병역법」, 「군인사법」 또는 「군무원인사법」에 따른 군인이나 군무원으로서 복무하였거나 고엽제 살포업무에 참가하고 전역·퇴직한 자(이하 “남방한계선 인접지역에서 복무하고 전역한 자등”이라 한다)로서 제5조제1항 각 호의 어느 하나에 해당하는 질병을 얻은 자
- 3. “고엽제후유의증환자”란 월남전에 참전하고 전역한 자등 또는 남방한계선 인접지역에서 복무하고 전역한 자등으로서 제5조제2항 각 호의 어느 하나에 해당하는 질병을 얻은 자를 말한다.
- 4. (생략)

제5조(고엽제후유증환자 등의 결정기준)

- ① (생략)
- ② 제4조제7항에 따라 이 법의 적용 대상자를 결정하는 기준이 되는 고엽제후유의증의 범위는 다음 각 호와 같다.
 - 1. 일광과민성피부염(日光過敏性皮膚炎)
 - 2. 심상성건선(尋常性乾癬)
 - 3. 지루성피부염(脂漏性皮膚炎)
 - 4. 만성담마진(慢性蕁麻疹)

5. 건성습진(乾性濕疹)
 6. 중추신경장애(中樞神經障礙). 다만, 제1항제16호 본문의 파킨슨병 및 같은 항 제24호의 비전형 파킨슨증 중 진행성 핵상 마비와 다계통 위축증은 제외한다.
 7. 뇌경색증(腦硬塞症)
 8. 다발성신경마비(多發性神經痲痺)
 9. 삭제
 10. 근위축성신경측색경화증(筋萎縮性神經側索硬化症)
 11. 근질환(筋疾患)
 12. 악성종양(惡性腫瘍). 다만, 제1항의 고엽제후유증에 속하는 악성종양은 제외한다.
 13. 간질환(肝疾患). 다만, B형 및 C형 감염으로 인한 것은 제외한다.
 14. 삭제
 15. 고혈압(高血壓)
 16. 뇌출혈(腦出血)
 17. 삭제
 18. 동맥경화증(動脈硬化症)
 19. 무혈성괴사증(無血性壞死症)
 20. 고지혈증(高脂血症)
 21. 삭제
- (이하 생략)

관공서의 공휴일에 관한 규정

제2조(공휴일)

관공서의 공휴일은 다음 각 호와 같다. 다만, 재외공관의 공휴일은 우리나라의 국경일 중 공휴일과 주재국의 공휴일로 한다.

1. 일요일
2. 국경일 중 3·1절, 광복절, 개천절 및 한글날
3. 1월 1일
4. 설날 전날, 설날, 설날 다음날 (음력 12월 말일, 1월 1일, 2일)
5. 삭제
6. 부처님오신날 (음력 4월 8일)
7. 5월 5일 (어린이날)
8. 6월 6일 (현충일)
9. 추석 전날, 추석, 추석 다음날 (음력 8월 14일, 15일, 16일)
10. 12월 25일 (기독탄신일)
- 10의2. 「공직선거법」 제34조에 따른 임기만료에 의한 선거의 선거일
11. 기타 정부에서 수시 지정하는 날

제3조(대체공휴일)

- ① 제2조제2호부터 제10호까지의 공휴일이 다음 각 호의 어느 하나에 해당하는 경우에는 그 공휴일

다음의 첫 번째 비공휴일(제2조 각 호의 공휴일이 아닌 날을 말한다. 이하 같다)을 대체공휴일로 한다.

1. 제2조제2호·제6호·제7호 또는 제10호의 공휴일이 토요일이나 일요일과 겹치는 경우
 2. 제2조제4호 또는 제9호의 공휴일이 일요일과 겹치는 경우
 3. 제2조제2호·제4호·제6호·제7호·제9호 또는 제10호의 공휴일이 토요일·일요일이 아닌 날에 같은 조 제2호부터 제10호까지의 규정에 따른 다른 공휴일과 겹치는 경우
- ② 제1항에 따른 대체공휴일이 같은 날에 겹치는 경우에는 그 대체공휴일 다음의 첫 번째 비공휴일 까지 대체공휴일로 한다.
- ③ 제1항 및 제2항에 따른 대체공휴일이 토요일인 경우에는 그 다음의 첫 번째 비공휴일을 대체공휴일로 한다.

제4조(임시공휴일의 지정)

제2조제11호에 따른 공휴일을 지정하려는 경우에는 국무회의의 심의를 거쳐야 한다.

국가유공자 등 예우 및 지원에 관한 법률

제6조(등록 및 결정)

- ① 국가유공자, 그 유족 또는 가족이 되려는 사람(이하 이 조에서 “신청 대상자”라 한다)은 대통령령으로 정하는 바에 따라 국가보훈부장관에게 등록을 신청하여야 한다. 다만, 신청 대상자가 다음 각 호의 어느 하나에 해당하는 경우에는 대통령령으로 정하는 바에 따라 국가보훈부 소속 공무원이 신청 대상자의 동의를 받아 등록을 신청할 수 있고, 그 동의를 받은 경우에는 신청 대상자가 등록을 신청한 것으로 본다.
 1. 「국가보훈 기본법」 제23조제1항제3호의2에 따라 발굴된 희생·공헌자의 경우
 2. 전투 또는 이에 준하는 직무수행 중 상이를 입거나 사망한 경우
 3. 그 밖에 대통령령으로 정하는 사유로 직접 등록을 신청할 수 없는 경우
- ② 「보훈보상대상자 지원에 관한 법률」 제4조제1항에 따라 등록을 신청하는 사람에 대하여는 그 등록신청을 한 날에 제1항에 따른 등록을 신청한 것으로 본다.
- ③ 국가보훈부장관은 제1항에 따른 등록신청을 받으면 대통령령으로 정하는 바에 따라 제4조 또는 제5조에 따른 요건을 확인한 후 국가유공자, 그 유족 또는 가족에 해당하는지를 결정한다. 이 경우 제4조제1항제3호부터 제6호까지, 제8호, 제14호 및 제15호의 국가유공자(이하 “전물군경등”이라 한다)가 되기 위하여 등록을 신청하는 경우에는 그 소속하였던 기관의 장에게 그 요건과 관련된 사실의 확인을 요청하여야 하며, 그 소속하였던 기관의 장은 관련 사실을 조사한 후 대통령령으로 정하는 바에 따라 그 요건과 관련된 사실을 확인하여 국가보훈부장관에게 통보하여야 한다.
- ④ 국가보훈부장관은 제3항 전단에 따라 국가유공자, 그 유족 또는 가족에 해당하는 사람으로 결정할 때에는 제74조의5에 따른 보훈심사위원회(이하 “보훈심사위원회”라 한다)의 심의·의결을 거쳐야 한다. 다만, 국가유공자, 그 유족 또는 가족의 요건이 객관적인 사실에 의하여 확인된 경우로서 대통령령으로 정하는 경우에는 보훈심사위원회의 심의·의결을 거치지 아니할 수 있다.
- ⑤ 국가보훈부장관은 제4조제1항 각 호(제1호, 제2호 및 제10호는 제외한다)의 어느 하나에 해당하는 적용 대상 국가유공자임에도 불구하고 신청 대상자가 없어 등록신청을 할 수 없는 사람에 대

해서는 보훈심사위원회의 심의·의결을 거쳐 국가유공자로 기록하고 예우 및 관리를 할 수 있다.

- ⑥ 제1항부터 제4항까지의 규정은 다른 법률에서 이 법의 예우 등을 받도록 규정된 사람에 대하여도 적용한다.

국민건강보험법

제41조(요양급여)

- ① 가입자와 피부양자의 질병, 부상, 출산 등에 대하여 다음 각 호의 요양급여를 실시한다.
 - 1. 진찰·검사
 - 2. 약제(藥劑)·치료재료의 지급
 - 3. 처치·수술 및 그 밖의 치료
 - 4. 예방·재활
 - 5. 입원
 - 6. 간호
 - 7. 이송(移送)
- ② 제1항에 따른 요양급여(이하 “요양급여”라 한다)의 범위(이하 “요양급여대상”이라 한다)는 다음 각 호와 같다.
 - 1. 제1항 각 호의 요양급여(제1항제2호의 약제는 제외한다): 제4항에 따라 보건복지부장관이 비급여대상으로 정한 것을 제외한 일체의 것
 - 2. 제1항제2호의 약제: 제41조의3에 따라 요양급여대상으로 보건복지부장관이 결정하여 고시한 것
- ③ 요양급여의 방법·절차·범위·상한 등의 기준은 보건복지부령으로 정한다.
- ④ 보건복지부장관은 제3항에 따라 요양급여의 기준을 정할 때 업무나 일상생활에 지장이 없는 질환에 대한 치료 등 보건복지부령으로 정하는 사항은 요양급여대상에서 제외되는 사항(이하 “비급여대상”이라 한다)으로 정할 수 있다.

제41조의2(약제에 대한 요양급여비용 상한금액의 감액 등)

- ① 보건복지부장관은 「약사법」 제47조제2항의 위반과 관련된 제41조제1항제2호의 약제에 대하여는 요양급여비용 상한금액(제41조제3항에 따라 약제별 요양급여비용의 상한으로 정한 금액을 말한다. 이하 같다)의 100분의 20을 넘지 아니하는 범위에서 그 금액의 일부를 감액할 수 있다.
- ② 보건복지부장관은 제1항에 따라 요양급여비용의 상한금액이 감액된 약제가 감액된 날부터 5년의 범위에서 대통령령으로 정하는 기간 내에 다시 제1항에 따른 감액의 대상이 된 경우에는 요양급여비용 상한금액의 100분의 40을 넘지 아니하는 범위에서 요양급여비용 상한금액의 일부를 감액할 수 있다.
- ③ 보건복지부장관은 제2항에 따라 요양급여비용의 상한금액이 감액된 약제가 감액된 날부터 5년의 범위에서 대통령령으로 정하는 기간 내에 다시 「약사법」 제47조제2항의 위반과 관련된 경우에는 해당 약제에 대하여 1년의 범위에서 기간을 정하여 요양급여의 적용을 정지할 수 있다.
- ④ 제1항부터 제3항까지의 규정에 따른 요양급여비용 상한금액의 감액 및 요양급여 적용 정지의 기준, 절차, 그 밖에 필요한 사항은 대통령령으로 정한다.

제42조(요양기관)

- ① 요양급여(간호와 이송은 제외한다)는 다음 각 호의 요양기관에서 실시한다. 이 경우 보건복지부장관은 공익이나 국가정책에 비추어 요양기관으로 적합하지 아니한 대통령령으로 정하는 의료기관 등은 요양기관에서 제외할 수 있다.
 - 1. 「의료법」에 따라 개설된 의료기관
 - 2. 「약사법」에 따라 등록된 약국
 - 3. 「약사법」 제91조에 따라 설립된 한국회귀·필수의약품센터
 - 4. 「지역보건법」에 따른 보건소·보건의료원 및 보건지소
 - 5. 「농어촌 등 보건의료에 관한 특별조치법」에 따라 설치된 보건진료소
- ② 보건복지부장관은 효율적인 요양급여를 위하여 필요하면 보건복지부령으로 정하는 바에 따라 시설·장비·인력 및 진료과목 등 보건복지부령으로 정하는 기준에 해당하는 요양기관을 전문요양기관으로 인정할 수 있다. 이 경우 해당 전문요양기관에 인정서를 발급하여야 한다.
- ③ 보건복지부장관은 제2항에 따라 인정받은 요양기관이 다음 각 호의 어느 하나에 해당하는 경우에는 그 인정을 취소한다.
 - 1. 제2항 전단에 따른 인정기준에 미달하게 된 경우
 - 2. 제2항 후단에 따라 발급받은 인정서를 반납한 경우
- ④ 제2항에 따라 전문요양기관으로 인정된 요양기관 또는 「의료법」 제3조의4에 따른 상급종합병원에 대하여는 제41조제3항에 따른 요양급여의 절차 및 제45조에 따른 요양급여비용을 다른 요양기관과 달리 할 수 있다.
- ⑤ 제1항·제2항 및 제4항에 따른 요양기관은 정당한 이유 없이 요양급여를 거부하지 못한다.

제44조(비용의 일부부담)

- ① 요양급여를 받는 자는 대통령령으로 정하는 바에 따라 비용의 일부(이하 “본인일부부담금”이라 한다)를 본인이 부담한다. 이 경우 선별급여에 대해서는 다른 요양급여에 비하여 본인일부부담금을 상향 조정할 수 있다.
- ② 본인이 연간 부담하는 다음 각 호의 금액의 합계액이 대통령령으로 정하는 금액(이하 이 조에서 “본인부담상한액”이라 한다)을 초과한 경우에는 공단이 그 초과 금액을 부담하여야 한다. 이 경우 공단은 당사자에게 그 초과 금액을 통보하고, 이를 지급하여야 한다.
 - 1. 본인일부부담금의 총액
 - 2. 제49조제1항에 따른 요양이나 출산의 비용으로 부담한 금액(요양이나 출산의 비용으로 부담한 금액이 보건복지부장관이 정하여 고시한 금액보다 큰 경우에는 그 고시한 금액으로 한다)에서 같은 항에 따라 요양비로 지급받은 금액을 제외한 금액
- ③ 제2항에 따른 본인부담상한액은 가입자의 소득수준 등에 따라 정한다.
- ④ 제2항 각 호에 따른 금액 및 합계액의 산정 방법, 본인부담상한액을 넘는 금액의 지급 방법 및 제3항에 따른 가입자의 소득수준 등에 따른 본인부담상한액 설정 등에 필요한 사항은 대통령령으로 정한다.

국민건강보험법 시행령

제19조(비용의 본인부담)

- ① 법 제44조제1항에 따른 본인일부부담금(이하 “본인일부부담금”이라 한다)의 부담률 및 부담액은

별표 2와 같다.

- ② 본인일부부담금은 요양기관의 청구에 따라 요양급여를 받는 사람이 요양기관에 납부한다. 이 경우 요양기관은 법 제41조제3항 및 제4항에 따라 보건복지부령으로 정하는 요양급여사항 또는 비급여사항 외에 입원보증금 등 다른 명목으로 비용을 청구해서는 아니 된다.
- ③ 법 제44조제2항제1호에 따른 본인일부부담금의 총액은 요양급여를 받는 사람이 연간 부담하는 본인일부부담금을 모두 더한 금액으로 한다. 다만, 다음 각 호의 어느 하나에 해당하는 본인일부부담금은 더하지 않는다.
 1. 별표 2 제1호가목1)에 따라 상급종합병원·종합병원·병원·한방병원·요양병원(「장애인복지법」 제58조제1항제4호에 따른 장애인 의료재활시설로서 「의료법」 제3조의2의 요건을 갖춘 의료기관인 요양병원으로 한정한다)·정신병원 일반입원실의 2인실·3인실 및 정신과 입원실의 2인실·3인실을 이용한 경우 그 입원료로 부담한 금액
 - 1의2. 별표 2 제1호다목3)에 따라 보건복지부장관이 정하여 고시하는 질병을 주 질병·부상으로 상급종합병원에서 받은 외래진료에 대해 같은 표 제1호나목 또는 제3호나목에 따라 부담한 금액. 다만, 다음 각 목의 어느 하나에 해당하는 사람이 부담한 금액은 제외한다.
 - 가. 임신부
 - 나. 6세 미만의 사람
 - 다. 별표 2 제1호 나목에 따른 의약분업 예외환자
 - 라. 별표 2 제3호카목에 따라 보건복지부장관이 정하여 고시하는 난임진료를 받은 사람
 - 마. 다음 법률 규정에 따라 의료지원을 받는 의료지원 대상자
 - 1) 「5·18민주유공자예우 및 단체설립에 관한 법률」 제33조
 - 2) 「고엽제후유의증 등 환자지원 및 단체설립에 관한 법률」 제6조제2항
 - 3) 「국가유공자 등 예우 및 지원에 관한 법률」 제41조
 - 4) 「독립유공자예우에 관한 법률」 제17조
 - 5) 「보훈보상대상자 지원에 관한 법률」 제50조
 - 6) 「제대군인지원에 관한 법률」 제20조
 - 7) 「참전유공자 예우 및 단체설립에 관한 법률」 제7조
 - 8) 「특수임무유공자 예우 및 단체설립에 관한 법률」 제32조
 2. 별표 2 제3호라목5)·6)·9) 및 10)에 따라 부담한 금액
 3. 별표 2 제3호사목 및 거목에 따라 부담한 금액
 4. 별표 2 제4호에 따라 부담한 금액
 - 4의2. 별표 2 제5호의2에 따라 부담한 금액
 5. 별표 2 제6호에 따라 부담한 금액
- ④ 법 제44조제2항 각 호 외의 부분 전단에 따른 본인부담상한액(이하 “본인부담상한액”이라 한다)은 별표 3의 산정방법에 따라 산정된 금액을 말한다.
- ⑤ 법 제44조제2항 각 호 외의 부분 후단에 따라 공단이 본인부담상한액을 넘는 금액을 지급하는 경우에는 당사자가 지정하는 예금계좌(「우체국예금·보험에 관한 법률」에 따른 체신관서 및 「은행법」에 따른 은행에서 개설된 예금계좌 등 보건복지부장관이 정하는 예금계좌를 말한다)로 지급해야 한다. 다만, 해당 예금계좌로 입금할 수 없는 불가피한 사유가 있는 경우에는 보건복지부장관이 정하는 방법으로 지급할 수 있다.
- ⑥ 제2항 및 제5항에서 정한 사항 외에 본인일부부담금의 납부방법이나 본인부담상한액을 넘는 금액의 지급방법 등에 필요한 사항은 보건복지부장관이 정하여 고시한다.

[별표 2] 본인일부부담금의 부담률 및 부담액(제19조제1항 관련)

1. (생략)
2. 제1호에도 불구하고 제21조제3항제2호에 따라 보건복지부장관이 정하여 고시하는 질병군에 대하여 입원진료를 받는 경우에는 다음 각 목의 구분에 따라 계산한 금액에 입원기간 중 식대의 100분의 50을 더한 금액을 부담한다. 이 경우 질병군 분류번호 결정 요령, 평균 입원 일수, 입원실 이용 비용 등 해당 질병군의 본인일부부담금 산정에 필요한 사항은 보건복지부장관이 정하여 고시한다.
 - 가. 다음 계산식에 따라 계산한 금액과 보건복지부장관이 정하여 고시하는 추가 산정액을 합한 금액의 100분의 20

$$[\text{질병군별 기준 상대가치점수} + (\text{입원 일수} - \text{질병군별 평균 입원 일수}) \times \text{질병군별 일당 상대가치점수}] \times \text{제21조제1항에 따라 정해진 상대가치점수의 점수당 단가}$$

비고

1. 위 표에서 “질병군별 기준 상대가치점수”란 질병군별 평균 입원 일수만큼 입원했을 때 발생하는 입원 건당 상대가치점수를 말한다.
2. 위 표에서 “질병군별 일당 상대가치점수”란 입원 일수가 1일 증가함에 따라 추가되는 질병군별 상대가치점수를 말한다.

(이하 생략)

3. 제1호와 제2호에도 불구하고 다음 각 목의 어느 하나에 해당하는 경우에는 그 각 목에서 정하는 금액을 부담한다. 다만, 상급종합병원·종합병원·병원·한방병원·요양병원(「장애인복지법」 제58조제1항제4호에 따른 장애인 의료재활시설로서 「의료법」 제3조의2의 요건을 갖춘 의료기관인 요양병원으로 한정한다)·정신병원에서 법 제43조에 따라 신고한 입원병실 중 일반입원실의 2인실·3인실 및 정신과 입원실의 2인실·3인실을 이용한 경우는 그 입원료에 한정하여 제1호가목1) 단서에서 정하는 금액을 부담한다.

가. (생략)

- 나. 다음의 경우(라목에 해당하는 사람에 대한 요양급여는 제외한다)에는 요양급여비용 총액의 100분의 10에 입원기간 중 식대의 100분의 50을 더한 금액

- 1) 삭제
- 2) 보건복지부장관이 정하여 고시하는 희귀난치성 질환을 가진 사람에 대하여 보건복지부장관이 정하는 요양급여
- 3) ~ 4) (생략)

다. ~ 라. (생략)

- 마. 보건복지부장관이 정하여 고시하는 중증질환자에 대하여 보건복지부장관이 정하는 요양급여(라목에 해당하는 사람에 대한 요양급여는 제외한다)의 경우에는 요양급여비용 총액의 100분의 5에 입원기간 중 식대의 100분의 50을 더한 금액

(이하 생략)

[별표 3] 본인부담상한액의 산정방법(제19조제4항 관련)

1. 본인부담상한액은 지역가입자의 세대별 보험료 부담수준 또는 직장가입자의 개인별 보험료 부담

수준(이하 “상한액기준보험료”라 한다)을 구간으로 구분하여 다음 각 목의 구분에 따른 금액으로 한다.

가. 2024년 본인부담상한액: 다음 표에 따른 금액

구분	상한액기준보험료 구간	120일 초과 입원	그 밖의 경우
지역가입자 직장가입자 및 피부양자	1구간	138만원	87만원
	2구간	174만원	108만원
	3구간	235만원	167만원
	4구간	388만원	313만원
	5구간	557만원	428만원
	6구간	669만원	514만원
	7구간	1,050만원	808만원

비고: 위 표에서 “120일 초과 입원”이란 「의료법」 제3조제2항제3호라목에 따른 요양병원(「장애인복지법」 제58조제1항제4호에 따른 장애인 의료재활시설로서 「의료법」 제3조의2의 요건을 갖춘 의료기관인 요양병원은 제외한다)에 입원한 기간이 같은 연도에 120일을 초과하는 경우를 말한다.

나. 2025년 이후 본인부담상한액: 다음 계산식에 따른 금액

$$\text{해당 연도 본인부담상한액} = \text{전년도 본인부담상한액} \times (1 + \text{전국소비자물가변동률})$$

비고

- 위 계산식에서 “본인부담상한액”이란 상한액기준보험료 구간별 금액을 말한다.
 - 위 계산식에서 “전국소비자물가변동률”이란 「통계법」에 따라 통계청장이 매년 고시하는 전 전년도와 대비한 전년도 전국소비자물가변동률을 말하며, 전국소비자물가변동률이 100분의 5를 넘는 경우에는 100분의 5로 한다.
 - 위 계산식에 따라 산정한 금액 중 1만원 미만의 금액은 버린다.
2. 제1호의 상한액기준보험료 구간은 다음 표와 같다. 이 경우 상한액기준보험료의 구체적인 산정 기준·방법 등에 관하여 필요한 사항은 보건복지부장관이 정하여 고시한다.

구분	상한액기준보험료 구간	
지역가입자	1구간	상한액기준보험료가 전체 지역가입자의 하위 100분의 10에 상당하는 금액으로서 보건복지부장관이 정하여 고시하는 금액을 넘지 않는 경우
	2구간	상한액기준보험료가 전체 지역가입자의 하위 100분의 10에 상당하는 금액으로서 보건복지부장관이 정하여 고시하는 금액을 넘고 하위 100분의 30에 상당하는 금액으로서 보건복지부장관이 고시하는 금액을 넘지 않는 경우
	3구간	상한액기준보험료가 전체 지역가입자의 하위 100분의 30에 상당하는 금액으로서 보건복지부장관이 정하여 고시하는 금액을 넘고 하위 100분의 50에 상당하는 금액으로서 보건복지부장관이 고시하는 금액을 넘지 않는 경우
	4구간	상한액기준보험료가 전체 지역가입자의 하위 100분의 50에 상당하는 금액으로서 보건복지부장관이 정하여 고시하는 금액을 넘고 하위 100분의 70에 상당하

		는 금액으로서 보건복지부장관이 고시하는 금액을 넘지 않는 경우
	5구간	상한액기준보험료가 전체 지역가입자의 하위 100분의 70에 상당하는 금액으로서 보건복지부장관이 정하여 고시하는 금액을 넘고 하위 100분의 80에 상당하는 금액으로서 보건복지부장관이 고시하는 금액을 넘지 않는 경우
	6구간	상한액기준보험료가 전체 지역가입자의 하위 100분의 80에 상당하는 금액으로서 보건복지부장관이 정하여 고시하는 금액을 넘고 하위 100분의 90에 상당하는 금액으로서 보건복지부장관이 고시하는 금액을 넘지 않는 경우
	7구간	상한액기준보험료가 전체 지역가입자의 하위 100분의 90에 상당하는 금액으로서 보건복지부장관이 정하여 고시하는 금액을 넘는 경우
직장가입자 및 피부양자	1구간	상한액기준보험료가 전체 직장가입자의 하위 100분의 10에 상당하는 금액으로서 보건복지부장관이 정하여 고시하는 금액을 넘지 않는 경우
	2구간	상한액기준보험료가 전체 직장가입자의 하위 100분의 10에 상당하는 금액으로서 보건복지부장관이 정하여 고시하는 금액을 넘고 하위 100분의 30에 상당하는 금액으로서 보건복지부장관이 고시하는 금액을 넘지 않는 경우
	3구간	상한액기준보험료가 전체 직장가입자의 하위 100분의 30에 상당하는 금액으로서 보건복지부장관이 정하여 고시하는 금액을 넘고 하위 100분의 50에 상당하는 금액으로서 보건복지부장관이 고시하는 금액을 넘지 않는 경우
	4구간	상한액기준보험료가 전체 직장가입자의 하위 100분의 50에 상당하는 금액으로서 보건복지부장관이 정하여 고시하는 금액을 넘고 하위 100분의 70에 상당하는 금액으로서 보건복지부장관이 고시하는 금액을 넘지 않는 경우
	5구간	상한액기준보험료가 전체 직장가입자의 하위 100분의 70에 상당하는 금액으로서 보건복지부장관이 정하여 고시하는 금액을 넘고 하위 100분의 80에 상당하는 금액으로서 보건복지부장관이 고시하는 금액을 넘지 않는 경우
	6구간	상한액기준보험료가 전체 직장가입자의 하위 100분의 80에 상당하는 금액으로서 보건복지부장관이 정하여 고시하는 금액을 넘고 하위 100분의 90에 상당하는 금액으로서 보건복지부장관이 고시하는 금액을 넘지 않는 경우
	7구간	상한액기준보험료가 전체 직장가입자의 하위 100분의 90에 상당하는 금액으로서 보건복지부장관이 정하여 고시하는 금액을 넘는 경우

비고: 상한액기준보험료가 제32조제2호나목에 따른 월별 보험료액 하한 금액 이하인 지역가입자는 위 표에도 불구하고 1구간에 해당하는 것으로 본다.

국민건강보험 요양급여의 기준에 관한 규칙

제5조(요양급여의 적용기준 및 방법)

- ① 요양기관은 가입자등에 대한 요양급여를 별표 1의 요양급여의 적용기준 및 방법에 의하여 실시하여야 한다.
- ② 제1항에 따른 요양급여의 적용기준 및 방법에 관한 세부사항은 의약계·공단 및 건강보험심사평가

원의 의견을 들어 보건복지부장관이 정하여 고시한다.

- ③ 조혈모세포이식 및 심실 보조장치 치료술의 영양급여의 적용기준 및 방법에 관한 세부사항은 의약계·공단 및 건강보험심사평가원의 의견을 들어 보건복지부장관이 따로 정하여 각각 고시한다.
- ④ 제2항에도 불구하고 「국민건강보험법 시행령」(이하 “영”이라 한다) 별표 2 제3호마목에 따른 중증질환자(이하 “중증환자”라 한다)에게 처방·투여하는 약제중 보건복지부장관이 정하여 고시하는 약제에 대한 영양급여의 적용기준 및 방법에 관한 세부사항은 제5조의2에 따른 중증질환심의위원회의 심의를 거쳐 건강보험심사평가원장이 정하여 공고한다. 이 경우 건강보험심사평가원장은 영양기관 및 가입자등이 해당 공고의 내용을 언제든지 열람할 수 있도록 관리하여야 한다.
- ⑤ 제2항부터 제4항까지의 규정에도 불구하고 다음 각 호의 어느 하나에 해당하는 경우로서 환자나 질병의 특성을 고려하여 영양급여의 적용기준 및 방법을 달리 적용할 필요가 있다고 보건복지부장관이 인정하여 고시하는 대상의 영양급여의 적용기준 및 방법에 관한 세부사항은 제5조의4에 따른 심사제도운영위원회의 심의를 거쳐 건강보험심사평가원장이 정하여 공고한다. 이 경우 건강보험심사평가원장은 영양기관 및 가입자등이 해당 공고의 내용을 언제든지 열람할 수 있도록 관리하여야 한다.
 - 1. 고혈압, 당뇨병 등 지속적인 관리가 필요한 만성질환(慢性疾患)의 경우
 - 2. 감염성 또는 근골격계 질환 등 진료를 위한 의료자원의 효율적 활용이 요구되는 경우
 - 3. 뇌졸중, 급성심근경색증 등 초기 적극적 치료가 필요한 의료적 중대성이 인정되는 경우

제5조의2(중증질환심의위원회)

- ① 중증환자에게 처방·투여되는 약제에 대한 영양급여 적용기준 및 방법에 대하여 심의하기 위하여 건강보험심사평가원에 중증질환심의위원회를 둔다.
- ② 중증질환심의위원회는 보건의료분야에 관한 학식과 경험이 풍부한 45인 이내의 위원으로 구성하되, 중증질환심의위원회의 구성 및 운영 등에 관하여 필요한 사항은 건강보험심사평가원의 정관으로 정한다.

제9조(비급여대상)

- ① 법 제41조제4항에 따라 영양급여의 대상에서 제외되는 사항(이하 “비급여대상”이라 한다)은 별표 2와 같다.
- ② 삭제

[별표 2] 비급여대상(제9조제1항관련)

- 1. 다음 각목의 질환으로서 업무 또는 일상생활에 지장이 없는 경우에 실시 또는 사용되는 행위·약제 및 치료재료
 - 가. 단순한 피로 또는 권태
 - 나. 주근깨·다모(多毛)·무모(無毛)·백모증(白毛症)·탈기코(주사비)·점(모반)·사마귀·여드름·노화현상으로 인한 탈모 등 피부질환
 - 다. 발기부전(impotence)·불감증 또는 생식기 선천성기형 등의 비뇨생식기 질환
 - 라. 단순 코골음
 - 마. 질병을 동반하지 아니한 단순포경(phimosis)
 - 바. 검열반 등 안과질환
 - 사. 기타 가목 내지 바목에 상당하는 질환으로서 보건복지부장관이 정하여 고시하는 질환

(이하 생략)

국민기초생활 보장법

제2조(정의)

이 법에서 사용하는 용어의 뜻은 다음과 같다.

1. “수급권자”란 이 법에 따른 급여를 받을 수 있는 자격을 가진 사람을 말한다.
2. “수급자”란 이 법에 따른 급여를 받는 사람을 말한다.

(이하 생략)

금융소비자 보호에 관한 법률

제2조(정의)

이 법에서 사용하는 용어의 뜻은 다음과 같다.

1. “금융상품”이란 다음 각 목의 어느 하나에 해당하는 것을 말한다.
 - 가. 「은행법」에 따른 예금 및 대출
 - 나. 「자본시장과 금융투자업에 관한 법률」에 따른 금융투자상품
 - 다. 「보험업법」에 따른 보험상품
 - 라. 「상호저축은행법」에 따른 예금 및 대출
 - 마. 「여신전문금융업법」에 따른 신용카드, 시설대여, 연불판매, 할부금융
 - 바. 그 밖에 가목부터 마목까지의 상품과 유사한 것으로서 대통령령으로 정하는 것
2. “금융상품판매업”이란 이익을 얻을 목적으로 계속적 또는 반복적인 방법으로 하는 행위로서 다음 각 목의 어느 하나에 해당하는 업(業)을 말한다. 다만, 해당 행위의 성격 및 금융소비자 보호의 필요성을 고려하여 금융상품판매업에서 제외할 필요가 있는 것으로서 대통령령으로 정하는 것은 제외한다.
 - 가. 금융상품직접판매업: 자신이 직접 계약의 상대방으로서 금융상품에 관한 계약의 체결을 영업으로 하는 것 또는 「자본시장과 금융투자업에 관한 법률」 제6조제3항에 따른 투자중개업
 - 나. 금융상품판매대리·중개업: 금융상품에 관한 계약의 체결을 대리하거나 중개하는 것을 영업으로 하는 것
3. “금융상품판매업자”란 금융상품판매업을 영위하는 자로서 대통령령으로 정하는 금융 관계 법률(이하 “금융관계법률”이라 한다)에서 금융상품판매업에 해당하는 업무에 대하여 인허가 또는 등록을 하도록 규정한 경우에 해당 법률에 따른 인허가를 받거나 등록을 한 자(금융관계법률에서 금융상품판매업에 해당하는 업무에 대하여 해당 법률에 따른 인허가를 받거나 등록을 하지 아니하여도 그 업무를 영위할 수 있도록 규정한 경우에는 그 업무를 영위하는 자를 포함한다) 및 제12조제1항에 따라 금융상품판매업의 등록을 한 자를 말하며, 다음 각 목에 따라 구분한다.
 - 가. 금융상품직접판매업자: 금융상품판매업자 중 금융상품직접판매업을 영위하는 자
 - 나. 금융상품판매대리·중개업자: 금융상품판매업자 중 금융상품판매대리·중개업을 영위하는 자
4. ~ 5. (생략)
6. “금융회사”란 다음 각 목의 어느 하나에 해당하는 회사를 말한다.
 - 가. (생략)

- 나. 「자본시장과 금융투자업에 관한 법률」 제8조에 따른 투자매매업자, 투자중개업자, 투자자문업자, 투자일임업자, 신탁업자 또는 같은 법 제336조에 따른 종합금융회사
 - 다. 「보험업법」에 따른 보험회사(「농업협동조합법」 제161조의12제1항에 따른 농협생명보험 및 농협손해보험을 포함한다. 이하 같다)
 - 라. ~ 마. (생략)
 - 바. 그 밖에 가목부터 마목까지의 자와 유사한 자로서 금융소비자 보호의 필요성을 고려하여 대통령령으로 정하는 자
7. “금융회사등”이란 다음 각 목의 어느 하나에 해당하는 자를 말한다.
- 가. 금융회사
 - 나. 「자본시장과 금융투자업에 관한 법률」 제51조제9항에 따른 투자권유대행인
 - 다. 「보험업법」 제2조제9호에 따른 보험설계사
 - 라. 「보험업법」 제2조제10호에 따른 보험대리점
 - 마. 「보험업법」 제2조제11호에 따른 보험중개사
 - 바. 「여신전문금융업법」 제2조제16호에 따른 겸영여신업자
 - 사. 「여신전문금융업법」 제14조의2제1항제2호에 따른 모집인
 - 아. 그 밖에 가목부터 사목까지의 자와 유사한 자로서 금융소비자 보호의 필요성을 고려하여 대통령령으로 정하는 자
 - 8. “금융소비자”란 금융상품에 관한 계약의 체결 또는 계약 체결의 권유를 하거나 청약에 받는 것(이하 “금융상품계약체결등”이라 한다)에 관한 금융상품판매업자의 거래상대방 또는 금융상품자문업자의 자문업무의 상대방인 전문금융소비자 또는 일반금융소비자를 말한다.
 - 9. “전문금융소비자”란 금융상품에 관한 전문성 또는 소유자산규모 등에 비추어 금융상품 계약에 따른 위험감수능력이 있는 금융소비자로서 다음 각 목의 어느 하나에 해당하는 자를 말한다. 다만, 전문금융소비자 중 대통령령으로 정하는 자가 일반금융소비자와 같은 대우를 받겠다는 의사를 금융상품판매업자 또는 금융상품자문업자(이하 “금융상품판매업자등”이라 한다)에게 서면으로 통지하는 경우 금융상품판매업자등은 정당한 사유가 있는 경우를 제외하고는 이에 동의하여야 하며, 금융상품판매업자등이 동의한 경우에는 해당 금융소비자는 일반금융소비자로 본다.
 - 가. 국가
 - 나. 「한국은행법」에 따른 한국은행
 - 다. 대통령령으로 정하는 금융회사
 - 라. 「자본시장과 금융투자업에 관한 법률」 제9조제15항제3호에 따른 주권상장법인(투자성 상품 중 대통령령으로 정하는 금융상품계약체결등을 할 때에는 전문금융소비자와 같은 대우를 받겠다는 의사를 금융상품판매업자등에게 서면으로 통지하는 경우만 해당한다)
 - 마. 그 밖에 금융상품의 유형별로 대통령령으로 정하는 자
 - 10. “일반금융소비자”란 전문금융소비자가 아닌 금융소비자를 말한다.

제17조(적합성원칙)

- ① 금융상품판매업자등은 금융상품계약체결등을 하거나 자문업무를 하는 경우에는 상대방인 금융소비자가 일반금융소비자인지 전문금융소비자인지를 확인하여야 한다.
- ② 금융상품판매업자등은 일반금융소비자에게 다음 각 호의 금융상품 계약 체결을 권유(금융상품자문업자가 자문에 응하는 경우를 포함한다. 이하 이 조에서 같다)하는 경우에는 면담·질문 등을 통하여 다음 각 호의 구분에 따른 정보를 파악하고, 일반금융소비자로부터 서명(「전자서명법」 제2조제

2호에 따른 전자서명을 포함한다. 이하 같다), 기명날인, 녹취 또는 그 밖에 대통령령으로 정하는 방법으로 확인을 받아 이를 유지·관리하여야 하며, 확인받은 내용을 일반금융소비자에게 지체 없이 제공하여야 한다.

1. 「보험업법」 제108조제1항제3호에 따른 변액보험 등 대통령령으로 정하는 보장성 상품
 - 가. 일반금융소비자의 연령
 - 나. 재산상황(부채를 포함한 자산 및 소득에 관한 사항을 말한다. 이하 같다)
 - 다. 보장성 상품 계약 체결의 목적
 2. 투자성 상품(「자본시장과 금융투자업에 관한 법률」 제9조제27항에 따른 온라인소액투자중개의 대상이 되는 증권 등 대통령령으로 정하는 투자성 상품은 제외한다. 이하 이 조에서 같다) 및 운용 실적에 따라 수익률 등의 변동 가능성이 있는 금융상품으로서 대통령령으로 정하는 예금성 상품
 - 가. 일반금융소비자의 해당 금융상품 취득 또는 처분 목적
 - 나. 재산상황
 - 다. 취득 또는 처분 경험
 3. 대출성 상품
 - 가. 일반금융소비자의 재산상황
 - 나. 신용 및 변제계획
 4. 그 밖에 일반금융소비자에게 적합한 금융상품 계약의 체결을 권유하기 위하여 필요한 정보로서 대통령령으로 정하는 사항
- ③ 금융상품판매업자들은 제2항 각 호의 구분에 따른 정보를 고려하여 그 일반금융소비자에게 적합하지 아니하다고 인정되는 계약 체결을 권유해서는 아니 된다. 이 경우 적합성 판단 기준은 제2항 각 호의 구분에 따라 대통령령으로 정한다.
- ④ 제2항에 따라 금융상품판매업자들이 금융상품의 유형별로 파악하여야 하는 정보의 세부적인 내용은 대통령령으로 정한다.
- ⑤ 금융상품판매업자들이 「자본시장과 금융투자업에 관한 법률」 제249조의2에 따른 전문투자형 사모집합투자기구의 집합투자증권을 판매하는 경우에는 제1항부터 제3항까지의 규정을 적용하지 아니한다. 다만, 같은 법 제249조의2에 따른 적격투자자 중 일반금융소비자 등 대통령령으로 정하는 자가 대통령령으로 정하는 바에 따라 요청하는 경우에는 그러하지 아니하다.
- ⑥ 제5항에 따른 금융상품판매업자들은 같은 항 단서에 따라 대통령령으로 정하는 자에게 제1항부터 제3항까지의 규정의 적용을 별도로 요청할 수 있음을 대통령령으로 정하는 바에 따라 미리 알려야 한다.

제18조(적정성원칙)

- ① 금융상품판매업자는 대통령령으로 각각 정하는 보장성 상품, 투자성 상품 및 대출성 상품에 대하여 일반금융소비자에게 계약 체결을 권유하지 아니하고 금융상품 판매 계약을 체결하려는 경우에는 미리 면담·질문 등을 통하여 다음 각 호의 구분에 따른 정보를 파악하여야 한다.
1. 보장성 상품: 제17조제2항제1호 각 목의 정보
 2. 투자성 상품: 제17조제2항제2호 각 목의 정보
 3. 대출성 상품: 제17조제2항제3호 각 목의 정보
 4. 금융상품판매업자가 금융상품 판매 계약이 일반금융소비자에게 적정하지를 판단하는 데 필요하다고 인정되는 정보로서 대통령령으로 정하는 사항

- ② 금융상품판매업자는 제1항 각 호의 구분에 따라 확인한 사항을 고려하여 해당 금융상품이 그 일반금융소비자에게 적정하지 아니하다고 판단되는 경우에는 대통령령으로 정하는 바에 따라 그 사실을 알리고, 그 일반금융소비자로부터 서명, 기명날인, 녹취, 그 밖에 대통령령으로 정하는 방법으로 확인을 받아야 한다. 이 경우 적정성 판단 기준은 제1항 각 호의 구분에 따라 대통령령으로 정한다.
- ③ 제1항에 따라 금융상품판매업자가 금융상품의 유형별로 파악하여야 하는 정보의 세부적인 내용은 대통령령으로 정한다.
- ④ 금융상품판매업자가 「자본시장과 금융투자업에 관한 법률」 제249조의2에 따른 전문투자형 사모집합투자기구의 집합투자증권을 판매하는 경우에는 제1항과 제2항을 적용하지 아니한다. 다만, 같은 법 제249조의2에 따른 적격투자자 중 일반금융소비자 등 대통령령으로 정하는 자가 대통령령으로 정하는 바에 따라 요청하는 경우에는 그러하지 아니하다.
- ⑤ 제4항에 따른 금융상품판매업자는 같은 항 단서에 따라 대통령령으로 정하는 자에게 제1항과 제2항의 적용을 별도로 요청할 수 있음을 대통령령으로 정하는 바에 따라 미리 알려야 한다.

제19조(설명 의무)

- ① 금융상품판매업자등은 일반금융소비자에게 계약 체결을 권유(금융상품자문업자가 자문에 응하는 것을 포함한다)하는 경우 및 일반금융소비자가 설명을 요청하는 경우에는 다음 각 호의 금융상품에 관한 중요한 사항(일반금융소비자가 특정 사항에 대한 설명만을 원하는 경우 해당 사항으로 한정한다)을 일반금융소비자가 이해할 수 있도록 설명하여야 한다.
 - 1. 다음 각 목의 구분에 따른 사항
 - 가. 보장성 상품
 - 1) 보장성 상품의 내용
 - 2) 보험료(공제료를 포함한다. 이하 같다)
 - 3) 보험금(공제금을 포함한다. 이하 같다) 지급제한 사유 및 지급절차
 - 4) 위험보장의 범위
 - 5) 그 밖에 위험보장 기간 등 보장성 상품에 관한 중요한 사항으로서 대통령령으로 정하는 사항
 - 나. 투자성 상품
 - 1) 투자성 상품의 내용
 - 2) 투자에 따른 위험
 - 3) 대통령령으로 정하는 투자성 상품의 경우 대통령령으로 정하는 기준에 따라 금융상품 직접판매업자가 정하는 위험등급
 - 4) 그 밖에 금융소비자가 부담해야 하는 수수료 등 투자성 상품에 관한 중요한 사항으로서 대통령령으로 정하는 사항
 - 다. (생략)
 - 라. 대출성 상품
 - 1) 금리 및 변동 여부, 중도상환수수료(금융소비자가 대출만기일이 도래하기 전 대출금의 전부 또는 일부를 상환하는 경우에 부과하는 수수료를 의미한다. 이하 같다) 부과 여부·기간 및 수수료율 등 대출성 상품의 내용
 - 2) 상환방법에 따른 상환금액·이자율·시기
 - 3) 저당권 등 담보권 설정에 관한 사항, 담보권 실행사유 및 담보권 실행에 따른 담보목

- 적물의 소유권 상실 등 권리변동에 관한 사항
- 4) 대출원리금, 수수료 등 금융소비자가 대출계약을 체결하는 경우 부담하여야 하는 금액의 총액
- 5) 그 밖에 대출계약의 해지에 관한 사항 등 대출성 상품에 관한 중요한 사항으로서 대통령령으로 정하는 사항
- 2. 제1호 각 목의 금융상품과 연계되거나 제휴된 금융상품 또는 서비스 등(이하 “연계·제휴서비스등”이라 한다)이 있는 경우 다음 각 목의 사항
 - 가. 연계·제휴서비스등의 내용
 - 나. 연계·제휴서비스등의 이행책임에 관한 사항
 - 다. 그 밖에 연계·제휴서비스등의 제공기간 등 연계·제휴서비스등에 관한 중요한 사항으로서 대통령령으로 정하는 사항
- 3. 제46조에 따른 청약 철회의 기한·행사방법·효과에 관한 사항
- 4. 그 밖에 금융소비자 보호를 위하여 대통령령으로 정하는 사항
- ② 금융상품판매업자들은 제1항에 따른 설명에 필요한 설명서를 일반금융소비자에게 제공하여야 하며, 설명한 내용을 일반금융소비자가 이해하였음을 서명, 기명날인, 녹취 또는 그 밖에 대통령령으로 정하는 방법으로 확인을 받아야 한다. 다만, 금융소비자 보호 및 건전한 거래질서를 해칠 우려가 없는 경우로서 대통령령으로 정하는 경우에는 설명서를 제공하지 아니할 수 있다.
- ③ 금융상품판매업자들은 제1항에 따른 설명을 할 때 일반금융소비자의 합리적인 판단 또는 금융상품의 가치에 중대한 영향을 미칠 수 있는 사항으로서 대통령령으로 정하는 사항을 거짓으로 또는 왜곡(불확실한 사항에 대하여 단정적 판단을 제공하거나 확실하다고 오인하게 할 소지가 있는 내용을 알리는 행위를 말한다)하여 설명하거나 대통령령으로 정하는 중요한 사항을 빠뜨려서는 아니 된다.
- ④ 제2항에 따른 설명서의 내용 및 제공 방법·절차에 관한 세부내용은 대통령령으로 정한다.

제20조(불공정영업행위의 금지)

- ① 금융상품판매업자들은 우월적 지위를 이용하여 금융소비자의 권익을 침해하는 다음 각 호의 어느 하나에 해당하는 행위(이하 “불공정영업행위”라 한다)를 해서는 아니 된다.
 - 1. 대출성 상품, 그 밖에 대통령령으로 정하는 금융상품에 관한 계약체결과 관련하여 금융소비자의 의사에 반하여 다른 금융상품의 계약체결을 강요하는 행위
 - 2. 대출성 상품, 그 밖에 대통령령으로 정하는 금융상품에 관한 계약체결과 관련하여 부당하게 담보를 요구하거나 보증을 요구하는 행위
 - 3. 금융상품판매업자등 또는 그 임직원이 업무와 관련하여 편익을 요구하거나 제공받는 행위
 - 4. 대출성 상품의 경우 다음 각 목의 어느 하나에 해당하는 행위
 - 가. 자기 또는 제3자의 이익을 위하여 금융소비자에게 특정 대출 상환방식을 강요하는 행위
 - 나. 1)부터 3)까지의 경우를 제외하고 수수료, 위약금 또는 그 밖에 어떤 명목이든 중도상환수수료를 부과하는 행위
 - 1) 대출계약이 성립한 날부터 3년 이내에 상환하는 경우
 - 2) 다른 법령에 따라 중도상환수수료 부과가 허용되는 경우
 - 3) 금융소비자 보호 및 건전한 거래질서를 해칠 우려가 없는 행위로서 대통령령으로 정하는 경우
- 다. 개인에 대한 대출 등 대통령령으로 정하는 대출상품의 계약과 관련하여 제3자의 연대보증

을 요구하는 경우

5. 연계·제휴서비스등이 있는 경우 연계·제휴서비스등을 부당하게 축소하거나 변경하는 행위로서 대통령령으로 정하는 행위. 다만, 연계·제휴서비스등을 불가피하게 축소하거나 변경하더라도 금융소비자에게 그에 상응하는 다른 연계·제휴서비스등을 제공하는 경우와 금융상품판매업자들의 휴업·파산·경영상의 위기 등에 따른 불가피한 경우는 제외한다.

6. 그 밖에 금융상품판매업자들이 우월적 지위를 이용하여 금융소비자의 권익을 침해하는 행위

② 불공정영업행위에 관하여 구체적인 유형 또는 기준은 대통령령으로 정한다.

제21조(부당권유행위 금지)

금융상품판매업자들은 계약 체결을 권유(금융상품자문업자가 자문에 응하는 것을 포함한다. 이하 이 조에서 같다)하는 경우에 다음 각 호의 어느 하나에 해당하는 행위를 해서는 아니 된다. 다만, 금융소비자 보호 및 건전한 거래질서를 해칠 우려가 없는 행위로서 대통령령으로 정하는 행위는 제외한다.

1. 불확실한 사항에 대하여 단정적 판단을 제공하거나 확실하다고 오인하게 할 소지가 있는 내용을 알리는 행위
2. 금융상품의 내용을 사실과 다르게 알리는 행위
3. 금융상품의 가치에 중대한 영향을 미치는 사항을 미리 알고 있으면서 금융소비자에게 알리지 아니하는 행위
4. 금융상품 내용의 일부에 대하여 비교대상 및 기준을 밝히지 아니하거나 객관적인 근거 없이 다른 금융상품과 비교하여 해당 금융상품이 우수하거나 유리하다고 알리는 행위
5. 보장성 상품의 경우 다음 각 목의 어느 하나에 해당하는 행위
 - 가. 금융소비자(이해관계인으로서 대통령령으로 정하는 자를 포함한다. 이하 이 호에서 같다)가 보장성 상품 계약의 중요한 사항을 금융상품직접판매업자에게 알리는 것을 방해하거나 알리지 아니할 것을 권유하는 행위
 - 나. 금융소비자가 보장성 상품 계약의 중요한 사항에 대하여 부실하게 금융상품직접판매업자에게 알릴 것을 권유하는 행위
6. 투자성 상품의 경우 다음 각 목의 어느 하나에 해당하는 행위
 - 가. 금융소비자로부터 계약의 체결권유를 해줄 것을 요청받지 아니하고 방문·전화 등 실시간 대화의 방법을 이용하는 행위
 - 나. 계약의 체결권유를 받은 금융소비자가 이를 거부하는 취지의 의사를 표시하였는데도 계약의 체결권유를 계속하는 행위
7. 그 밖에 금융소비자 보호 또는 건전한 거래질서를 해칠 우려가 있는 행위로서 대통령령으로 정하는 행위

제42조(소액분쟁사건에 관한 특례)

조정대상기관은 다음 각 호의 요건 모두를 충족하는 분쟁사건(이하 “소액분쟁사건”이라 한다)에 대하여 조정절차가 개시된 경우에는 제36조제6항에 따라 조정안을 제시받기 전에는 소를 제기할 수 없다. 다만, 제36조제3항에 따라 서면통지를 받거나 제36조제5항에서 정한 기간 내에 조정안을 제시받지 못한 경우에는 그러하지 아니하다.

1. 일반금융소비자가 신청한 사건일 것
2. 조정을 통하여 주장하는 권리나 이익의 가액이 2천만원 이내에서 대통령령으로 정하는 금액 이하

일 것

제46조(청약의 철회)

- ① 금융상품판매업자등과 대통령령으로 각각 정하는 보장성 상품, 투자성 상품, 대출성 상품 또는 금융상품자문에 관한 계약의 청약을 한 일반금융소비자는 다음 각 호의 구분에 따른 기간(거래 당사자 사이에 다음 각 호의 기간보다 긴 기간으로 약정한 경우에는 그 기간) 내에 청약을 철회할 수 있다.
 1. 보장성 상품: 일반금융소비자가 「상법」 제640조에 따른 보험증권을 받은 날부터 15일과 청약을 한 날부터 30일 중 먼저 도래하는 기간
 2. 투자성 상품, 금융상품자문: 다음 각 목의 어느 하나에 해당하는 날부터 7일
 - 가. 제23조제1항 본문에 따라 계약서류를 제공받은 날
 - 나. 제23조제1항 단서에 따른 경우 계약체결일
 3. 대출성 상품: 다음 각 목의 어느 하나에 해당하는 날[다음 각 목의 어느 하나에 해당하는 날보다 계약에 따른 금전·재화·용역(이하 이 조에서 “금전·재화등”이라 한다)의 지급이 늦게 이루어진 경우에는 그 지급일]부터 14일
 - 가. 제23조제1항 본문에 따라 계약서류를 제공받은 날
 - 나. 제23조제1항 단서에 따른 경우 계약체결일
- ② 제1항에 따른 청약의 철회는 다음 각 호에서 정한 시기에 효력이 발생한다.
 1. 보장성 상품, 투자성 상품, 금융상품자문: 일반금융소비자가 청약의 철회의사를 표시하기 위하여 서면(대통령령으로 정하는 방법에 따른 경우를 포함한다. 이하 이 절에서 “서면등”이라 한다)을 발송한 때
 2. 대출성 상품: 일반금융소비자가 청약의 철회의사를 표시하기 위하여 서면등을 발송하고, 다음 각 목의 금전·재화등(이미 제공된 용역은 제외하며, 일정한 시설을 이용하거나 용역을 제공받을 수 있는 권리를 포함한다. 이하 이 항에서 같다)을 반환한 때
 - 가. 이미 공급받은 금전·재화등
 - 나. 이미 공급받은 금전과 관련하여 대통령령으로 정하는 이자
 - 다. 해당 계약과 관련하여 금융상품판매업자등이 제3자에게 이미 지급한 수수료 등 대통령령으로 정하는 비용
- ③ 제1항에 따라 청약이 철회된 경우 금융상품판매업자등이 일반금융소비자로부터 받은 금전·재화등의 반환은 다음 각 호의 어느 하나에 해당하는 방법으로 한다.
 1. 보장성 상품: 금융상품판매업자등은 청약의 철회를 접수한 날부터 3영업일 이내에 이미 받은 금전·재화등을 반환하고, 금전·재화등의 반환이 늦어진 기간에 대하여는 대통령령으로 정하는 바에 따라 계산한 금액을 더하여 지급할 것
 2. 투자성 상품, 금융상품자문: 금융상품판매업자등은 청약의 철회를 접수한 날부터 3영업일 이내에 이미 받은 금전·재화등을 반환하고, 금전·재화등의 반환이 늦어진 기간에 대해서는 대통령령으로 정하는 바에 따라 계산한 금액을 더하여 지급할 것. 다만, 대통령령으로 정하는 금액 이내인 경우에는 반환하지 아니할 수 있다.
 3. 대출성 상품: 금융상품판매업자등은 일반금융소비자로부터 제2항제2호에 따른 금전·재화등, 이자 및 수수료를 반환받은 날부터 3영업일 이내에 일반금융소비자에게 대통령령으로 정하는 바에 따라 해당 대출과 관련하여 일반금융소비자로부터 받은 수수료를 포함하여 이미 받은 금전·재화등을 반환하고, 금전·재화등의 반환이 늦어진 기간에 대해서는 대통령령으로 정하는 바

에 따라 계산한 금액을 더하여 지급할 것

- ④ 제1항에 따라 청약이 철회된 경우 금융상품판매업자들은 일반금융소비자에 대하여 청약의 철회에 따른 손해배상 또는 위약금 등 금전의 지급을 청구할 수 없다.
- ⑤ 보장성 상품의 경우 청약이 철회된 당시 이미 보험금의 지급사유가 발생한 경우에는 청약 철회의 효력은 발생하지 아니한다. 다만, 일반금융소비자가 보험금의 지급사유가 발생했음을 알면서 청약을 철회한 경우에는 그러하지 아니하다.
- ⑥ 제1항부터 제5항까지의 규정에 반하는 특약으로서 일반금융소비자에게 불리한 것은 무효로 한다.
- ⑦ 제1항부터 제3항까지의 규정에 따른 청약 철회권의 행사 및 그에 따른 효과 등에 관하여 필요한 사항은 대통령령으로 정한다.

제47조(위법계약의 해지)

- ① 금융소비자는 금융상품판매업자들이 제17조제3항, 제18조제2항, 제19조제1항·제3항, 제20조제1항 또는 제21조를 위반하여 대통령령으로 정하는 금융상품에 관한 계약을 체결한 경우 5년 이내의 대통령령으로 정하는 기간 내에 서면등으로 해당 계약의 해지를 요구할 수 있다. 이 경우 금융상품판매업자들은 해지를 요구받은 날부터 10일 이내에 금융소비자에게 수락여부를 통지하여야 하며, 거절할 때에는 거절사유를 함께 통지하여야 한다.
- ② 금융소비자는 금융상품판매업자들이 정당한 사유 없이 제1항의 요구를 따르지 않는 경우 해당 계약을 해지할 수 있다.
- ③ 제1항 및 제2항에 따라 계약이 해지된 경우 금융상품판매업자들은 수수료, 위약금 등 계약의 해지와 관련된 비용을 요구할 수 없다.
- ④ 제1항부터 제3항까지의 규정에 따른 계약의 해지요구권의 행사요건, 행사범위 및 정당한 사유 등과 관련하여 필요한 사항은 대통령령으로 정한다.

금융소비자 보호에 관한 법률 시행령

제38조(위법계약의 해지)

- ① 법 제47조제1항 전단에서 “대통령령으로 정하는 금융상품”이란 금융소비자와 금융상품직접판매업자 또는 금융상품자문업자 간 계속적 거래가 이루어지는 금융상품 중 금융위원회가 정하여 고시하는 금융상품을 말한다.
- ② 법 제47조제1항 전단에서 “대통령령으로 정하는 기간”이란 금융소비자가 계약 체결에 대한 위반사항을 안 날부터 1년 이내의 기간을 말한다. 이 경우 해당 기간은 계약체결일부터 5년 이내의 범위에 있어야 한다.
- ③ 금융소비자는 법 제47조제1항 전단에 따라 계약의 해지를 요구하려는 경우 금융위원회가 정하여 고시하는 해지요구서에 위반사항을 증명하는 서류를 첨부하여 금융상품직접판매업자 또는 금융상품자문업자에게 제출해야 한다. 이 경우 「자동차손해배상 보장법」에 따른 책임보험에 대해 해지요구를 할 때에는 동종의 다른 책임보험에 가입해 있어야 한다.
- ④ 법 제47조제2항에 따른 정당한 사유의 범위는 다음 각 호와 같다.
 - 1. 위반사실에 대한 근거를 제시하지 않거나 거짓으로 제시한 경우
 - 2. 계약 체결 당시에는 위반사항이 없었으나 금융소비자가 계약 체결 이후의 사정변경에 따라 위반사항을 주장하는 경우

3. 금융소비자의 동의를 받아 위반사항을 시정한 경우
4. 그 밖에 제1호부터 제3호까지의 경우에 준하는 것으로서 금융위원회가 정하여 고시하는 경우
- ⑤ 제1항부터 제4항까지에서 규정한 사항 외에 해지요구권의 행사 방법 및 절차 등에 관하여 필요한 세부 사항은 금융위원회가 정하여 고시한다.

노인장기요양보험법

제2조(정의)

이 법에서 사용하는 용어의 정의는 다음과 같다.

1. “노인등”이란 65세 이상의 노인 또는 65세 미만의 자로서 치매·뇌혈관성질환 등 대통령령으로 정하는 노인성 질병을 가진 자를 말한다.
2. “장기요양급여”란 제15조제2항에 따라 6개월 이상 동안 혼자서 일상생활을 수행하기 어렵다고 인정되는 자에게 신체활동·가사활동의 지원 또는 간병 등의 서비스나 이에 갈음하여 지급하는 현금 등을 말한다.
3. “장기요양사업”이란 장기요양보험료, 국가 및 지방자치단체의 부담금 등을 재원으로 하여 노인등에게 장기요양급여를 제공하는 사업을 말한다.
4. “장기요양기관”이란 제31조에 따른 지정을 받은 기관으로서 장기요양급여를 제공하는 기관을 말한다.
5. “장기요양요원”이란 장기요양기관에 소속되어 노인등의 신체활동 또는 가사활동 지원 등의 업무를 수행하는 자를 말한다.

제14조(장기요양인정 신청의 조사)

- ① 공단은 제13조제1항에 따라 신청서를 접수한 때 보건복지부령으로 정하는 바에 따라 소속 직원으로 하여금 다음 각 호의 사항을 조사하게 하여야 한다. 다만, 지리적 사정 등으로 직접 조사하기 어려운 경우 또는 조사에 필요하다고 인정하는 경우 특별자치시·특별자치도·시·군·구(자치구를 말한다. 이하 같다)에 대하여 조사를 의뢰하거나 공동으로 조사할 것을 요청할 수 있다.
 1. 신청인의 심신상태
 2. 신청인에게 필요한 장기요양급여의 종류 및 내용
 3. 그 밖에 장기요양에 관하여 필요한 사항으로서 보건복지부령으로 정하는 사항
- ② 공단은 제1항 각 호의 사항을 조사하는 경우 2명 이상의 소속 직원이 조사할 수 있도록 노력하여야 한다.
- ③ 제1항에 따라 조사를 하는 자는 조사일시, 장소 및 조사를 담당하는 자의 인적사항 등을 미리 신청인에게 통보하여야 한다.
- ④ 공단 또는 제1항 단서에 따른 조사를 의뢰받은 특별자치시·특별자치도·시·군·구는 조사를 완료한 때 조사결과서를 작성하여야 한다. 조사를 의뢰받은 특별자치시·특별자치도·시·군·구는 지체 없이 공단에 조사결과서를 송부하여야 한다.

제15조(등급판정 등)

- ① 공단은 제14조에 따른 조사가 완료된 때 조사결과서, 신청서, 의사소견서, 그 밖에 심의에 필요한 자료를 등급판정위원회에 제출하여야 한다.

- ② 등급판정위원회는 신청인이 제12조의 신청자격요건을 충족하고 6개월 이상 동안 혼자서 일상생활을 수행하기 어렵다고 인정하는 경우 심신상태 및 장기요양이 필요한 정도 등 대통령령으로 정하는 등급판정기준에 따라 수급자로 판정한다.
- ③ 등급판정위원회는 제2항에 따라 심의·판정을 하는 때 신청인과 그 가족, 의사소견서를 발급한 의사 등 관계인의 의견을 들을 수 있다.
- ④ 공단은 장기요양급여를 받고 있거나 받을 수 있는 자가 다음 각 호의 어느 하나에 해당하는 것으로 의심되는 경우에는 제14조제1항 각 호의 사항을 조사하여 그 결과를 등급판정위원회에 제출하여야 한다.
 - 1. 거짓이나 그 밖의 부정한 방법으로 장기요양인정을 받은 경우
 - 2. 고의로 사고를 발생하도록 하거나 본인의 위법행위에 기인하여 장기요양인정을 받은 경우
- ⑤ 등급판정위원회는 제4항에 따라 제출된 조사 결과를 토대로 제2항에 따라 다시 수급자 등급을 조정하고 수급자 여부를 판정할 수 있다.

제23조(장기요양급여의 종류)

- ① 이 법에 따른 장기요양급여의 종류는 다음 각 호와 같다.
 - 1. 재가급여
 - 가. 방문요양: 장기요양요원이 수급자의 가정 등을 방문하여 신체활동 및 가사활동 등을 지원하는 장기요양급여
 - 나. 방문목욕: 장기요양요원이 목욕설비를 갖춘 장비를 이용하여 수급자의 가정 등을 방문하여 목욕을 제공하는 장기요양급여
 - 다. 방문간호: 장기요양요원인 간호사 등이 의사, 한의사 또는 치과의사의 지시서(이하 “방문간호지시서”라 한다)에 따라 수급자의 가정 등을 방문하여 간호, 진료의 보조, 요양에 관한 상담 또는 구강위생 등을 제공하는 장기요양급여
 - 라. 주간보호: 수급자를 하루 중 일정한 시간 동안 장기요양기관에 보호하여 신체활동 지원 및 심신기능의 유지·향상을 위한 교육·훈련 등을 제공하는 장기요양급여
 - 마. 단기보호: 수급자를 보건복지부령으로 정하는 범위 안에서 일정 기간 동안 장기요양기관에 보호하여 신체활동 지원 및 심신기능의 유지·향상을 위한 교육·훈련 등을 제공하는 장기요양급여
 - 바. 기타재가급여: 수급자의 일상생활·신체활동 지원 및 인지기능의 유지·향상에 필요한 용구를 제공하거나 가정을 방문하여 재활에 관한 지원 등을 제공하는 장기요양급여로서 대통령령으로 정하는 것
 - 2. 시설급여: 장기요양기관에 장기간 입소한 수급자에게 신체활동 지원 및 심신기능의 유지·향상을 위한 교육·훈련 등을 제공하는 장기요양급여
 - 3. 특별현금급여
 - 가. 가족요양비: 제24조에 따라 지급하는 가족장기요양급여
 - 나. 특례요양비: 제25조에 따라 지급하는 특례장기요양급여
 - 다. 요양병원간병비: 제26조에 따라 지급하는 요양병원장기요양급여
- ② 제1항제1호 및 제2호에 따라 장기요양급여를 제공할 수 있는 장기요양기관의 종류 및 기준과 장기요양급여 종류별 장기요양요원의 범위·업무·보수교육 등에 관하여 필요한 사항은 대통령령으로 정한다.
- ③ 장기요양급여의 제공 기준·절차·방법·범위, 그 밖에 필요한 사항은 보건복지부령으로 정한다.

제29조(장기요양급여의 제한)

- ① 공단은 장기요양급여를 받고 있는 자가 정당한 사유 없이 제15조제4항에 따른 조사나 제60조 또는 제61조에 따른 요구에 응하지 아니하거나 답변을 거절한 경우 장기요양급여의 전부 또는 일부를 제공하지 아니하게 할 수 있다.
- ② 공단은 장기요양급여를 받고 있거나 받을 수 있는 자가 장기요양기관이 거짓이나 그 밖의 부정한 방법으로 장기요양급여비용을 받는 데에 가담한 경우 장기요양급여를 중단하거나 1년의 범위에서 장기요양급여의 횟수 또는 제공 기간을 제한할 수 있다.
- ③ 제2항에 따른 장기요양급여의 중단 및 제한 기준과 그 밖에 필요한 사항은 보건복지부령으로 정한다.

노인장기요양보험법 시행령

제2조(노인성 질병)

「노인장기요양보험법」(이하 “법”이라 한다) 제2조제1호에서 “대통령령으로 정하는 노인성 질병”이란 별표 1에 따른 질병을 말한다.

[별표 1] 노인성 질병의 종류(제2조 관련)

구분	질병명	질병코드
한국표준질병·사인분류	가. 알츠하이머병에서의 치매	F00*
	나. 혈관성 치매	F01
	다. 달리 분류된 기타 질환에서의 치매	F02*
	라. 상세불명의 치매	F03
	마. 알츠하이머병	G30
	바. 지주막하출혈	I60
	사. 뇌내출혈	I61
	아. 기타 비외상성 두개내출혈	I62
	자. 뇌경색증	I63
	차. 출혈 또는 경색증으로 명시되지 않은 뇌졸중	I64
	카. 뇌경색증을 유발하지 않은 뇌전동맥의 폐쇄 및 협착	I65
	타. 뇌경색증을 유발하지 않은 대뇌동맥의 폐쇄 및 협착	I66
	파. 기타 뇌혈관질환	I67
	하. 달리 분류된 질환에서의 뇌혈관장애	I68*
	거. 뇌혈관질환의 후유증	I69
	너. 파킨슨병	G20
	더. 이차성 파킨슨증	G21
	러. 달리 분류된 질환에서의 파킨슨증	G22*

머. 기저핵의 기타 퇴행성 질환	G23
버. 중풍후유증	U23.4
서. 진전(震顛)	R25.1
어. 척수성 근위축 및 관련 증후군	G12
저. 달리 분류된 질환에서의 일차적으로 중추신경계통에 영향을 주는 계통성 위축	G13*
처. 다발경화증	G35

비고

1. 질병명 및 질병코드는 「통계법」 제22조에 따라 고시된 한국표준질병·사인분류에 따른다.
2. 진전은 보건복지부장관이 정하여 고시하는 범위로 한다.

농어촌 등 보건의료를 위한 특별조치법

제15조(보건진료소의 설치·운영)

- ① 시장[도농복합형태(都農複合形態)의 시의 시장을 말하며, 읍·면 지역에서 보건진료소를 설치·운영하는 경우만 해당한다] 또는 군수는 보건의료 취약지역의 주민에게 보건의료를 제공하기 위하여 보건진료소를 설치·운영한다. 다만, 시·구의 관할구역의 도서지역에는 해당 시장·구청장이 보건진료소를 설치·운영할 수 있으며, 군 지역에 있는 보건진료소의 행정구역이 행정구역의 변경 등으로 시 또는 구 지역으로 편입된 경우에는 보건복지부장관이 정하는 바에 따라 해당 시장 또는 구청장이 보건진료소를 계속 운영할 수 있다.
- ② 보건진료소에 보건진료소장 1명과 필요한 직원을 두되, 보건진료소장은 보건진료 전담공무원으로 보한다.
- ③ 보건진료소의 설치기준은 보건복지부령으로 정한다.

도로교통법

제2조(정의)

이 법에서 사용하는 용어의 뜻은 다음과 같다.

1. ~ 16. (생략)
17. “차마”란 다음 각 목의 차와 우마를 말한다.
 - 가. “차”란 다음의 어느 하나에 해당하는 것을 말한다.
 - 1) 자동차
 - 2) 건설기계
 - 3) 원동기장치자전거
 - 4) 자전거
 - 5) 사람 또는 가축의 힘이나 그 밖의 동력(動力)으로 도로에서 운전되는 것. 다만, 철길이나 가설(架設)된 선을 이용하여 운전되는 것, 유모차, 보행보조용 의자차, 노약자용 보행기, 제 21호의3에 따른 실외이동로봇 등 행정안전부령으로 정하는 기구·장치는 제외한다.
 - 나. “우마”란 교통이나 운수(運輸)에 사용되는 가축을 말한다.

17의2. (생략)

18. “자동차”란 철길이나 가설된 선을 이용하지 아니하고 원동기를 사용하여 운전되는 차(견인되는 자동차도 자동차의 일부로 본다)로서 다음 각 목의 차를 말한다.

가. 「자동차관리법」 제3조에 따른 다음의 자동차. 다만, 원동기장치자전거는 제외한다.

- 1) 승용자동차
- 2) 승합자동차
- 3) 화물자동차
- 4) 특수자동차
- 5) 이륜자동차

나. 「건설기계관리법」 제26조제1항 단서에 따른 건설기계

18의2. ~ 18의3. (생략)

19. “원동기장치자전거”란 다음 각 목의 어느 하나에 해당하는 차를 말한다.

가. 「자동차관리법」 제3조에 따른 이륜자동차 가운데 배기량 125cc 이하(전기를 동력으로 하는 경우에는 최고정격출력 11킬로와트 이하)의 이륜자동차

나. 그 밖에 배기량 125cc 이하(전기를 동력으로 하는 경우에는 최고정격출력 11킬로와트 이하)의 원동기를 단 차(「자전거 이용 활성화에 관한 법률」 제2조제1호의2에 따른 전기자전거 및 제21호의3에 따른 실외이동로봇은 제외한다)

(이하 생략)

제12조(어린이 보호구역의 지정·해제 및 관리)

① 시장등은 교통사고의 위험으로부터 어린이를 보호하기 위하여 필요하다고 인정하는 경우에는 다음 각 호의 어느 하나에 해당하는 시설이나 장소의 주변도로 가운데 일정 구간을 어린이 보호구역으로 지정하여 자동차등과 노면전차의 통행속도를 시속 30킬로미터 이내로 제한할 수 있다.

1. 「유아교육법」 제2조에 따른 유치원, 「초·중등교육법」 제38조 및 제55조에 따른 초등학교 또는 특수학교
2. 「영유아보육법」 제10조에 따른 어린이집 가운데 행정안전부령으로 정하는 어린이집
3. 「학원의 설립·운영 및 과외교습에 관한 법률」 제2조에 따른 학원 가운데 행정안전부령으로 정하는 학원
4. 「초·중등교육법」 제60조의2 또는 제60조의3에 따른 외국인학교 또는 대안학교, 「대안교육기관에 관한 법률」 제2조제2호에 따른 대안교육기관, 「제주특별자치도 설치 및 국제자유도시 조성을 위한 특별법」 제223조에 따른 국제학교 및 「경제자유구역 및 제주국제자유도시의 외국교육기관 설립·운영에 관한 특별법」 제2조제2호에 따른 외국교육기관 중 유치원·초등학교 교과과정 이 있는 학교
5. 그 밖에 어린이가 자주 왕래하는 곳으로서 조례로 정하는 시설 또는 장소

② 제1항에 따른 어린이 보호구역의 지정·해제 절차 및 기준 등에 관하여 필요한 사항은 교육부, 행정안전부 및 국토교통부의 공동부령으로 정한다.

(이하 생략)

독립유공자에우에 관한 법률

제6조(등록 및 결정)

- ① 독립유공자, 그 유족 또는 가족으로서 이 법의 적용 대상자가 되려는 자는 대통령령으로 정하는 바에 따라 국가보훈부장관에게 등록을 신청하여야 한다.
- ② 국가보훈부장관은 제1항에 따른 등록신청을 받은 때에는 대통령령으로 정하는 바에 따라 독립유공자의 요건과 그 유족 또는 가족으로서의 요건을 확인한 후 「국가유공자 등 예우 및 지원에 관한 법률」 제74조의5에 따른 보훈심사위원회(이하 “보훈심사위원회”라 한다)의 심의·의결을 거쳐 독립유공자, 그 유족 또는 가족에 해당하는지를 결정한다. 다만, 독립유공자, 그 유족 또는 가족의 요건이 객관적인 사실에 의하여 확인된 경우로서 대통령령으로 정하는 경우에는 보훈심사위원회의 심의·의결을 거치지 아니할 수 있다.
- ③ 삭제
- ④ 국가보훈부장관은 제4조 각 호의 어느 하나에 해당하는 적용 대상 독립유공자임에도 불구하고 본인 및 제5조에 따른 유족 등이 없어 등록신청을 할 수 없는 사람에 대해서는 독립유공자로 기록하고 예우 및 관리를 할 수 있다.

모자보건법

제2조(정의)

이 법에서 사용하는 용어의 뜻은 다음과 같다.

1. ~ 9. (생략)
10. “산후조리업(産後調理業)”이란 산후조리 및 요양 등에 필요한 인력과 시설을 갖춘 곳(이하 “산후조리원”이라 한다)에서 분만 직후의 임산부나 출생 직후의 영유아에게 급식·요양과 그 밖에 일상생활에 필요한 편의를 제공하는 업(業)을 말한다.
11. (생략)
12. “보조생식술”이란 임신을 목적으로 자연적인 생식과정에 인위적으로 개입하는 의료행위로서 인간의 정자와 난자의 채취 등 보건복지부령으로 정하는 기술을 말한다.

민법

제2조(신의성실)

- ① 권리의 행사와 의무의 이행은 신의에 좇아 성실히 하여야 한다.
- ② 권리는 남용하지 못한다.

제27조(실종의 선고)

- ① 부재자의 생사가 5년간 분명하지 아니한 때에는 법원은 이해관계인이나 검사의 청구에 의하여 실종선고를 하여야 한다.
- ② 전지에 임한 자, 침몰한 선박 중에 있던 자, 추락한 항공기 중에 있던 자 기타 사망의 원인이 될 위난을 당한 자의 생사가 전쟁종지후 또는 선박의 침몰, 항공기의 추락 기타 위난이 종료한 후 1년간 분명하지 아니한 때에도 제1항과 같다.

제32조(비영리법인의 설립과 허가)

학술, 종교, 자선, 기예, 사교 기타 영리아닌 사업을 목적으로 하는 사단 또는 재단은 주무관청의 허가를 얻어 이를 법인으로 할 수 있다.

제959조의14(후견계약의 의의와 체결방법 등)

- ① 후견계약은 질병, 장애, 노령, 그 밖의 사유로 인한 정신적 제약으로 사무를 처리할 능력이 부족한 상황에 있거나 부족하게 될 상황에 대비하여 자신의 재산관리 및 신상보호에 관한 사무의 전부 또는 일부를 다른 자에게 위탁하고 그 위탁사무에 관하여 대리권을 수여하는 것을 내용으로 한다.
- ② 후견계약은 공정증서로 체결하여야 한다.
- ③ 후견계약은 가정법원이 임의후견감독인을 선임한 때부터 효력이 발생한다.
- ④ 가정법원, 임의후견인, 임의후견감독인 등은 후견계약을 이행·운영할 때 본인의 의사를 최대한 존중하여야 한다.

제1000조(상속의 순위)

- ① 상속에 있어서는 다음 순위로 상속인이 된다.
 1. 피상속인의 직계비속
 2. 피상속인의 직계존속
 3. 피상속인의 형제자매
 4. 피상속인의 4촌 이내의 방계혈족
- ② 전항의 경우에 동순위의 상속인이 수인인 때에는 최근친을 선순위로 하고 동친등의 상속인이 수인인 때에는 공동상속인이 된다.
- ③ 태아는 상속순위에 관하여는 이미 출생한 것으로 본다.

보건환경연구원법

제2조(설치)

- ① 보건환경연구원(이하 “연구원”이라 한다)은 특별시·광역시·특별자치시·도 및 특별자치도에 설치한다.
- ② 연구원의 설치에 필요한 사항은 해당 지방자치단체의 조례로 정한다.

보험업법

제2조(정의)

이 법에서 사용하는 용어의 뜻은 다음과 같다.

1. ~ 18. (생략)
19. “전문보험계약자”란 보험계약에 관한 전문성, 자산규모 등에 비추어 보험계약의 내용을 이해하고 이행할 능력이 있는 자로서 다음 각 목의 어느 하나에 해당하는 자를 말한다. 다만, 전문보험계약자 중 대통령령으로 정하는 자가 일반보험계약자와 같은 대우를 받겠다는 의사를 보험회사에 서면으로 통지하는 경우 보험회사는 정당한 사유가 없으면 이에 동의하여야 하며, 보험회사가 동의한 경우에는 해당 보험계약자는 일반보험계약자로 본다.

- 가. 국가
- 나. 한국은행
- 다. 대통령령으로 정하는 금융기관
- 라. 주권상장법인
- 마. 그 밖에 대통령령으로 정하는 자

20. “일반보험계약자”란 전문보험계약자가 아닌 보험계약자를 말한다.

제95조의2(설명의무 등)

- ① ~ ② 삭제
- ③ 보험회사는 보험계약의 체결 시부터 보험금 지급 시까지의 주요 과정을 대통령령으로 정하는 바에 따라 일반보험계약자에게 설명하여야 한다. 다만, 일반보험계약자가 설명을 거부하는 경우에는 그러하지 아니하다.
- ④ 보험회사는 일반보험계약자가 보험금 지급을 요청한 경우에는 대통령령으로 정하는 바에 따라 보험금의 지급절차 및 지급내역 등을 설명하여야 하며, 보험금을 감액하여 지급하거나 지급하지 아니하는 경우에는 그 사유를 설명하여야 한다.

제97조(보험계약의 체결 또는 모집에 관한 금지행위)

- ① 보험계약의 체결 또는 모집에 종사하는 자는 그 체결 또는 모집에 관하여 다음 각 호의 어느 하나에 해당하는 행위를 하여서는 아니 된다.
 - 1. ~ 4. 삭제
 - 5. 보험계약자 또는 피보험자로 하여금 이미 성립된 보험계약(이하 이 조에서 “기존보험계약”이라 한다)을 부당하게 소멸시킴으로써 새로운 보험계약(대통령령으로 정하는 바에 따라 기존보험계약과 보장 내용 등이 비슷한 경우만 해당한다. 이하 이 조에서 같다)을 청약하게 하거나 새로운 보험계약을 청약하게 함으로써 기존보험계약을 부당하게 소멸시키거나 그 밖에 부당하게 보험계약을 청약하게 하거나 이러한 것을 권유하는 행위
 - 6. ~ 11. (생략)
- ② 삭제
- ③ 보험계약의 체결 또는 모집에 종사하는 자가 다음 각 호의 어느 하나에 해당하는 행위를 한 경우에는 제1항제5호를 위반하여 기존보험계약을 부당하게 소멸시키거나 소멸하게 하는 행위를 한 것으로 본다.
 - 1. 기존보험계약이 소멸된 날부터 1개월 이내에 새로운 보험계약을 청약하게 하거나 새로운 보험계약을 청약하게 한 날부터 1개월 이내에 기존보험계약을 소멸하게 하는 행위. 다만, 보험계약자가 기존 보험계약 소멸 후 새로운 보험계약 체결 시 손해가 발생할 가능성이 있다는 사실을 알고 있음을 자필로 서명하는 등 대통령령으로 정하는 바에 따라 본인의 의사에 따른 행위임이 명백히 증명되는 경우에는 그러하지 아니하다.
 - 2. 기존보험계약이 소멸된 날부터 6개월 이내에 새로운 보험계약을 청약하게 하거나 새로운 보험계약을 청약하게 한 날부터 6개월 이내에 기존보험계약을 소멸하게 하는 경우로서 해당 보험계약자 또는 피보험자에게 기존보험계약과 새로운 보험계약의 보험기간 및 예정 이자율 등 대통령령으로 정하는 중요한 사항을 비교하여 알리지 아니하는 행위
- ④ 보험계약자는 보험계약의 체결 또는 모집에 종사하는 자(보험중개사는 제외한다. 이하 이 항에서 같다)가 제1항제5호를 위반하여 기존보험계약을 소멸시키거나 소멸하게 하였을 때에는 그 보험계

약의 체결 또는 모집에 종사하는 자가 속하거나 모집을 위탁한 보험회사에 대하여 그 보험계약이 소멸한 날부터 6개월 이내에 소멸된 보험계약의 부활을 청구하고 새로운 보험계약은 취소할 수 있다.

- ⑤ 제4항에 따라 보험계약의 부활의 청구를 받은 보험회사는 특별한 사유가 없으면 소멸된 보험계약의 부활을 승낙하여야 한다.
- ⑥ 제4항과 제5항에 따라 보험계약의 부활을 청구하는 절차 및 방법과 그 밖에 보험계약의 부활에 관하여 필요한 사항은 대통령령으로 정한다.

제108조(특별계정의 설정·운영)

- ① 보험회사는 다음 각 호의 어느 하나에 해당하는 계약에 대하여는 대통령령으로 정하는 바에 따라 그 준비금에 상당하는 자산의 전부 또는 일부를 그 밖의 자산과 구별하여 이용하기 위한 계정(이하 “특별계정”이라 한다)을 각각 설정하여 운용할 수 있다.
 - 1. 「소득세법」 제20조의3제1항제2호 각 목 외의 부분에 따른 연금저축계좌를 설정하는 계약
 - 2. 「근로자퇴직급여 보장법」 제29조제2항에 따른 보험계약 및 법률 제10967호 근로자퇴직급여 보장법 전부개정법을 부칙 제2조제1항 본문에 따른 퇴직보험계약
 - 3. 변액보험계약(보험금이 자산운용의 성과에 따라 변동하는 보험계약을 말한다)
 - 4. 그 밖에 금융위원회가 필요하다고 인정하는 보험계약
- ② 보험회사는 특별계정에 속하는 자산은 다른 특별계정에 속하는 자산 및 그 밖의 자산과 구분하여 회계처리하여야 한다.
- ③ 보험회사는 특별계정에 속하는 이익을 그 계정상의 보험계약자에게 분배할 수 있다.
- ④ 특별계정에 속하는 자산의 운용방법 및 평가, 이익의 분배, 자산운용실적의 비교·공시, 운용전문인력의 확보, 의결권 행사의 제한 등 보험계약자 보호에 필요한 사항은 대통령령으로 정한다.

보험업법 시행령

제6조의2(전문보험계약자의 범위등)

- ① 법 제2조제19호 각 목 외의 부분 단서에서 “대통령령으로 정하는 자”란 다음 각 호의 자를 말한다.
 - 1. 지방자치단체
 - 2. 주권상장법인
 - 3. 제2항제15호에 해당하는 자
 - 4. 제3항제15호, 제16호 및 제18호에 해당하는 자
- ② 법 제2조제19호다목에서 “대통령령으로 정하는 금융기관”이란 다음 각 호의 금융기관을 말한다.
 - 1. 보험회사
 - 2. 「금융지주회사법」에 따른 금융지주회사
 - 3. 「농업협동조합법」에 따른 농업협동조합중앙회
 - 4. 「산림조합법」에 따른 산림조합중앙회
 - 5. 「상호저축은행법」에 따른 상호저축은행 및 그 중앙회
 - 6. 「새마을금고법」에 따른 새마을금고연합회
 - 7. 「수산업협동조합법」에 따른 수산업협동조합중앙회

8. 「신용협동조합법」에 따른 신용협동조합중앙회
 9. 「여신전문금융업법」에 따른 여신전문금융회사
 10. 「은행법」에 따른 은행
 11. 「자본시장과 금융투자업에 관한 법률」에 따른 금융투자업자(같은 법 제22조에 따른 경영금융투자업자는 제외한다), 증권금융회사, 종합금융회사 및 자금중개회사
 12. 「중소기업은행법」에 따른 중소기업은행
 13. 「한국산업은행법」에 따른 한국산업은행
 14. 「한국수출입은행법」에 따른 한국수출입은행
 15. 제1호부터 제14호까지의 기관에 준하는 외국금융기관
- ③ 법 제2조제19호마목에서 “대통령령으로 정하는 자”란 다음 각 호의 자를 말한다.
1. 지방자치단체
 2. 법 제83조에 따라 모집을 할 수 있는 자
 3. 법 제175조에 따른 보험협회(이하 “보험협회”라 한다), 법 제176조에 따른 보험요율 산출기관(이하 “보험요율 산출기관”이라 한다) 및 법 제178조에 따른 보험 관계 단체
 4. 「한국자산관리공사 설립 등에 관한 법률」에 따른 한국자산관리공사
 5. 「금융위원회의 설치 등에 관한 법률」에 따른 금융감독원(이하 “금융감독원”이라 한다)
 6. 「예금자보호법」에 따른 예금보험공사 및 정리금융회사
 7. 「자본시장과 금융투자업에 관한 법률」에 따른 한국예탁결제원 및 같은 법 제373조의2에 따라 허가를 받은 거래소(이하 “거래소”라 한다)
 8. 「자본시장과 금융투자업에 관한 법률」에 따른 집합투자기구. 다만, 금융위원회가 정하여 고시하는 집합투자기구는 제외한다.
 9. 「한국주택금융공사법」에 따른 한국주택금융공사
 10. 「한국투자공사법」에 따른 한국투자공사
 11. 삭제
 12. 「기술보증기금법」에 따른 기술보증기금
 13. 「신용보증기금법」에 따른 신용보증기금
 14. 법률에 따라 공제사업을 하는 법인
 15. 법률에 따라 설립된 기금(제12호와 제13호에 따른 기금은 제외한다) 및 그 기금을 관리·운영하는 법인
 16. 해외 증권시장에 상장된 주권을 발행한 국내법인
 17. 다음 각 목의 어느 하나에 해당하는 외국인
 - 가. 외국 정부
 - 나. 조약에 따라 설립된 국제기구
 - 다. 외국 중앙은행
 - 라. 제1호부터 제15호까지 및 제18호의 자에 준하는 외국인
 18. 그 밖에 보험계약에 관한 전문성, 자산규모 등에 비추어 보험계약의 내용을 이해하고 이행할 능력이 있는 자로서 금융위원회가 정하여 고시하는 자

제43조의2(보험계약의 체결 또는 모집에 관한 금지행위)

- ① 법 제97조제1항제5호에 따라 이미 성립된 보험계약(이하 “기존보험계약”이라 한다)과 보장 내용이 비슷한 새로운 보험계약은 다음 각 호의 사항에 모두 해당하여야 한다. 다만, 기존보험계약

또는 새로운 보험계약의 보험기간이 1년 이하인 경우 또는 컴퓨터통신을 이용하여 새로운 보험계약을 체결하는 경우에는 그러하지 아니하다.

1. 기존보험계약과 새로운 보험계약의 피보험자가 같을 것
 2. 기존보험계약과 새로운 보험계약의 위험보장의 범위가 법 제2조제1호 각 목의 생명보험상품, 손해보험상품, 제3보험상품의 구분에 따라 비슷할 것
- ② 법 제97조제3항제1호 단서에 따른 본인 의사의 증명은 다음 각 호의 어느 하나에 해당하는 방법으로 한다.
1. 서명(「전자서명법」 제2조제2호에 따른 전자서명을 포함한다)
 2. 기명날인
 3. 녹취
 4. 그 밖에 금융위원회가 정하는 기준을 준수하는 안전성과 신뢰성이 확보될 수 있는 수단을 활용하여 보험계약자 본인의 의사에 따른 행위임을 명백히 증명하는 방법
- ③ 보험회사는 제2항 각 호의 어느 하나에 해당하는 방법에 의한 본인 의사 증명 사실을 확인할 수 있는 서류 등을 금융위원회가 정하여 고시하는 방법에 따라 보관·관리하여야 한다.

보험업감독규정

제1-2조(정의)

이 규정에서 사용하는 용어의 뜻은 다음과 같다.

1. ~ 2. (생략)
3. “보장성보험”이란 기준연령 요건에서 생존시 지급되는 보험금의 합계액이 이미 납입한 보험료를 초과하지 아니하는 보험을 말하며, “순수보장성보험”이란 생존시 지급되는 보험금이 없는 보장성 보험을 말하고 “그 밖의 보장성보험”이란 순수보장성보험을 제외한 보장성보험을 말한다.
4. “저축성보험”이란 보장성보험을 제외한 보험으로서 생존시 지급되는 보험금의 합계액이 이미 납입한 보험료를 초과하는 보험을 말한다.
5. “연금보험”이란 일정연령이후에 생존하는 경우 연금을 주된 보장으로 하는 보험을 말한다.
6. ~ 12. (생략)
13. “평균공시이율”이란 금융감독원장(이하 “감독원장”이라 한다)이 정하는 바에 따라 산정한 전체 보험회사 공시이율의 평균을 말한다.
(이하 생략)

제1-4조의2(전문보험계약자의 범위)

영 제6조의2제3항제18호에서 “금융위원회가 정하여 고시하는 자”란 다음 각 호의 어느 하나에 해당하는 자를 말한다.

1. 제7-49조제2호 각 목의 요건을 충족하는 단체보험계약을 체결하고자 하는 자
2. 기업성 보험계약을 체결하고자 하는 자
3. 「근로자퇴직급여 보장법」에 따른 퇴직연금계약을 체결하고자 하는 자
4. 「공공기관의 운영에 관한 법률」에 따른 공공기관
5. 「지방공기업법」에 따른 지방공기업
6. 특별법에 따라 설립된 기관

7. 제7-49조제2호가목1)에 해당하는 단체

제6-21조(정의)

이 절에서 사용하는 용어의 정의는 다음 각호와 같다.

1. “변액보험(퇴직연금실적배당보험 포함) 특별계정”이라 함은 납입보험료에 대한 운용손익을 전액 계약자에게 귀속시키기 위하여 운용하는 특별계정을 말한다.
2. “원리금보장형 특별계정”이라 함은 손익구조는 일반계정과 동일하나 수급권 보장을 위하여 자산을 별도로 운용하는 특별계정을 말한다.
3. “계약자적립금”이라 함은 일반계정에서 투입한 보험료, 기간이자 등의 투입원본액과 특별계정 운용에서 발생한 운용손익과 배당금 등을 가감한 금액을 말한다.

제7-49조(사업방법서 관련 신고기준)

영 별표 6 제3호에 따라 보험회사는 사업방법서를 작성하거나 변경하려는 경우 그 내용이 다음 각 호의 어느 하나에 해당하는 경우에는 미리 금융위에 신고하여야 한다.

1. (생략)
2. 단체 또는 단체의 대표자가 가입하는 보험으로 다음 각 목의 요건을 충족하지 못하는 경우. 다만, 개인보험과 동일한 보험요율을 적용하는 단체보험은 제외한다.

가. 대상 단체

- 1) 동일한 회사, 사업장, 관공서, 국영기업체, 조합 등 5인 이상의 근로자를 고용하고 있는 단체. 다만, 사업장, 직제, 직종 등으로 구분되어 있는 경우의 단체소속 여부는 관련법규 등에서 정하는 바에 따른 것
- 2) 비영리법인단체 또는 변호사회, 의사회등 동업자단체로서 5인 이상의 구성원이 있는 단체
- 3) 그 밖에 단체의 구성원이 명확하여 계약의 일괄적인 관리가 가능한 단체로서 5인 이상의 구성원이 있는 단체

(이하 생략)

제7-60조(생명보험의 보험상품설계 등)

보험회사는 영 별표 7 제3호에 따라 생명보험상품을 설계하거나 보험약관을 작성하려는 경우 다음 각 호의 사항을 지켜야 한다.

1. ~ 9. (생략)
10. 금리연동형보험의 경우 최저보증이율 또는 최저보증금액을 설정하여야 한다.

제7-65조(계약자적립액의 계산)

- ① 계약자적립액은 보험료 및 해약환급금 산출방법서에 따라 계산한 금액으로 한다.
- ② 제1항의 계약자적립액은 연납보험료를 기준으로 하여 산출할 수 있다.
- ③ 공시이율은 공시기준이율에 조정률을 반영하여 다음 각호의 방법에 따라 결정하여야 한다.
 1. 공시기준이율은 감독원장이 정하는 바에 따라 객관적인 외부지표금리 및 운용자산이익률에 대한 가중평균방법을 통해 산출한다.
 2. 제1호에 의한 운용자산이익률은 운용자산수익률에서 투자지출률을 차감하여 산출한다(운용자산은 당기손익에 반영되지 않은 운용자산 관련 미실현손익을 제외한 금액을 기초로 계산). 이 경우 운용자산수익률은 산출시점 직전 1년간의 자사의 투자영업수익(보험금융수익 제외)을 기준

으로 산출하며, 투자지출률에 사용되는 투자비용은 동 기간동안의 투자영업비용(보험금융비용 제외)을 기준으로 투자활동에 직접적으로 소요된 비용을 반영하여 합리적인 방법에 의하여 산출한다.

3. 공시이율은 감독원장이 정하는 보험상품별로 동일하게 적용하여야 한다. 다만, 다음 각목의 1에 해당되는 경우에는 예외로 한다.
 - 가. 유배당보험과 무배당보험간에 달리 적용하는 경우
 - 나. 상품별 공시이율 변경주기의 불일치로 인해 특정시점에서 적용이율의 차이가 발생하는 경우
 - 다. 농업협동조합법 부칙(법률 제10522호) 제15조제5항에 따라 농협생명보험 및 농협손해보험으로 인수되는 공제계약과 2012년 3월 2일 이후 보험상품간에 달리 적용하는 경우
 - 라. 기존보험계약의 공시이율 하한 이하로 공시이율을 결정하는 경우
4. 제1호 및 제2호의 사항은 해당상품의 기초서류에 기재하여야 한다.

본인일부부담금 산정특례에 관한 기준

제4조(중증질환자 산정특례 대상)

영 제19조 제1항 [별표2] 제3호 마목에 의한 요양급여(당일 발행한 처방전으로 약국 또는 한국회귀·필수의약품센터인 요양기관에서 의약품을 조제받는 경우도 포함)로 외래 또는 입원진료(질병군 입원진료 및 고가의료장비 사용의 경우를 포함한다)시 요양급여비용총액의 100분의 5에 해당하는 금액을 부담하는 대상은 별표3과 같다.

제5조(희귀질환 및 중증난치질환자 산정특례 대상)

영 제19조제1항 별표2 제3호 나목2)에 의한 요양급여(당일 발행한 처방전으로 약국 또는 한국회귀·필수의약품센터인 요양기관에서 의약품을 조제받는 경우도 포함)로 외래 또는 입원진료(질병군 입원진료 및 고가의료장비 사용의 경우를 포함한다)시 요양급여비용총액의 100분의 10 또는 영 별표2 제2호 가목의 산식에 따라 계산한 금액의 100분의 10에 해당하는 금액을 부담하는 희귀질환 대상은 별표4와 같고 중증난치질환은 별표4의2와 같다.

산업재해보상보험법 시행규칙

제47조(운동기능장해의 측정)

- ① 비장애인의 신체 각 관절에 대한 평균 운동기능영역은 별표 4와 같다.
- ② 운동기능장해의 정도는 미국의학협회(AMA, American Medical Association)식 측정 방법 중 공단이 정하는 방법으로 측정한 해당 근로자의 신체 각 관절의 운동기능영역과 별표 4의 평균 운동기능영역을 비교하여 판정한다. 다만, 척주의 운동기능영역은 그러하지 아니하다.
- ③ 제2항에 따라 해당 근로자의 신체 각 관절의 운동기능영역을 측정할 때에는 다음 각 호의 구분에 따른 방법으로 한다.
 1. 강직, 오그라듐, 신경손상 등 운동기능장해의 원인이 명확한 경우: 근로자의 능동적 운동에 의한 측정방법
 2. 운동기능장해의 원인이 명확하지 아니한 경우: 근로자의 수동적 운동에 의한 측정방법

[별표 4] 비장애인의 신체 각 관절에 대한 평균 운동가능영역(제47조제1항 관련)

관절명	구분	측정부위	평균 운동 가능영역 (각도)
척주	목뼈부(경추부)	후두과(後頭顆: 뒤통수 관절용기)-목뼈1번 분절	13
		목뼈1번-목뼈2번 분절	10
		목뼈2번-목뼈3번 분절	8
		목뼈3번-목뼈4번 분절	13
		목뼈4번-목뼈5번 분절	12
		목뼈5번-목뼈6번 분절	17
		목뼈6번-목뼈7번 분절	16
		목뼈7번-등뼈1번 분절	6
	등뼈부(흉추부)	등뼈1번-등뼈2번 분절	4
		등뼈2번-등뼈3번 분절	4
		등뼈3번-등뼈4번 분절	4
		등뼈4번-등뼈5번 분절	4
		등뼈5번-등뼈6번 분절	4
		등뼈6번-등뼈7번 분절	5
		등뼈7번-등뼈8번 분절	6
		등뼈8번-등뼈9번 분절	6
		등뼈9번-등뼈10번 분절	6
		등뼈10번-등뼈11번 분절	9
		등뼈11번-등뼈12번 분절	12
	허리뼈부(요추부)	등뼈12번-허리뼈1번 분절	12
		허리뼈1번-허리뼈2번 분절	12
		허리뼈2번-허리뼈3번 분절	14
		허리뼈3번-허리뼈4번 분절	15
		허리뼈4번-허리뼈5번 분절	17
		허리뼈5번-엉치뼈1번 분절	20
	어깨관절	앞위쪽올리기	150
		옆위쪽올리기	150
뒤쪽올리기		40	
모으기		30	
안쪽 돌리기		40	
바깥쪽 돌리기		90	
팔꿈치관절	펴기	0	
	굽히기	150	
	안쪽 돌리기	80	
	바깥쪽 돌리기	80	

손목관절	손등쪽 굽히기		60
	손바닥쪽 굽히기		70
	손목의 요골(橈骨: 노뼈)쪽 굽히기(요사위)		20
	손목의 척골(尺骨: 자뼈)쪽 굽히기(척사위)		30
손허리손가락관절(중수지관절)	엄지손가락	펴기	0
		굽히기	60
	둘째 손가락	펴기	0
		굽히기	90
	가운데손가락	펴기	0
굽히기		90	
넷째 손가락	펴기	0	
	굽히기	90	
새끼손가락	펴기	0	
	굽히기	90	
손가락관절	엄지손가락	펴기	0
		굽히기	80
제1손가락관절(몸쪽 손가락뼈마디관절)	둘째 손가락	펴기	0
		굽히기	100
	가운데손가락	펴기	0
		굽히기	100
넷째 손가락	펴기	0	
	굽히기	100	
새끼손가락	펴기	0	
	굽히기	100	
제2손가락관절(끝쪽 손가락뼈마디관절)	둘째 손가락	펴기	0
		굽히기	70
	가운데손가락	펴기	0
		굽히기	70
넷째 손가락	펴기	0	
	굽히기	70	
새끼손가락	펴기	0	
	굽히기	70	
엉덩관절	펴기		30
	굽히기		100
	모으기		20
	벌리기(외전)		40
	안쪽 돌리기		40
	바깥쪽 돌리기		50
무릎관절	펴기		0
	굽히기		150

발목관절	발등쪽 굽히기		20
	발바닥쪽 굽히기		40
	바깥쪽 뒤집기		20
	안쪽 뒤집기		30
발허리발가락관절(중족지관절)	엄지발가락	발등쪽 굽히기	50
		발바닥쪽 굽히기	30
	둘째 발가락	발등쪽 굽히기	40
		발바닥쪽 굽히기	30
	가운데발가락	발등쪽 굽히기	30
	발바닥쪽 굽히기	20	
넷째 발가락	발등쪽 굽히기	20	
	발바닥쪽 굽히기	10	
새끼발가락	발등쪽 굽히기	10	
	발바닥쪽 굽히기	10	
발가락관절	엄지발가락	펴기	0
		굽히기	30
제1발가락관절(몸쪽 발가락뼈마디관절)	둘째 발가락	펴기	0
		굽히기	40
	가운데발가락	펴기	0
		굽히기	40
	넷째 발가락	펴기	0
굽히기		40	
새끼발가락	펴기	0	
	굽히기	40	

상법

제640조(보험증권의 교부)

- ① 보험자는 보험계약이 성립한 때에는 지체없이 보험증권을 작성하여 보험계약자에게 교부하여야 한다. 그러나 보험계약자가 보험료의 전부 또는 최초의 보험료를 지급하지 아니한 때에는 그러하지 아니하다.
- ② 기존의 보험계약을 연장하거나 변경한 경우에는 보험자는 그 보험증권에 그 사실을 기재함으로써 보험증권의 교부에 갈음할 수 있다.

제651조(고지의무위반으로 인한 계약해지)

보험계약당시에 보험계약자 또는 피보험자가 고의 또는 중대한 과실로 인하여 중요한 사항을 고지하지 아니하거나 부실의 고지를 한 때에는 보험자는 그 사실을 안 날로부터 1월내에, 계약을 체결한 날로부터 3년내에 한하여 계약을 해지할 수 있다. 그러나 보험자가 계약당시에 그 사실을 알았거나 중대한 과실로 인하여 알지 못한 때에는 그러하지 아니하다.

제651조의2(서면에 의한 질문의 효력)

보험자가 서면으로 질문한 사항은 중요한 사항으로 추정한다.

상법 시행령

제44조의2(타인의 생명보험)

법 제731조제1항에 따른 본인 확인 및 위조·변조 방지에 대한 신뢰성을 갖춘 전자문서는 다음 각 호의 요건을 모두 갖춘 전자문서로 한다.

1. 전자문서에 보험금 지급사유, 보험금액, 보험계약자와 보험수익자의 신원, 보험기간이 적혀 있을 것
2. 전자문서에 법 제731조제1항에 따른 전자서명(이하 “전자서명”이라 한다)을 하기 전에 전자서명을 할 사람을 직접 만나서 전자서명을 하는 사람이 보험계약에 동의하는 본인임을 확인하는 절차를 거쳐 작성될 것
3. 전자문서에 전자서명을 한 후에 그 전자서명을 한 사람이 보험계약에 동의한 본인임을 확인할 수 있도록 지문정보를 이용하는 등 법무부장관이 고시하는 요건을 갖추어 작성될 것
4. 전자문서 및 전자서명의 위조·변조 여부를 확인할 수 있을 것

소득세법

제1조의2(정의)

- ① 이 법에서 사용하는 용어의 뜻은 다음과 같다.
 1. “거주자”란 국내에 주소를 두거나 183일 이상의 거소(居所)를 둔 개인을 말한다.
 2. “비거주자”란 거주자가 아닌 개인을 말한다.
 3. “내국법인”이란 「법인세법」 제2조제1호에 따른 내국법인을 말한다.
 4. “외국법인”이란 「법인세법」 제2조제3호에 따른 외국법인을 말한다.
 5. “사업자”란 사업소득이 있는 거주자를 말한다.
- ② 제1항에 따른 주소·거소와 거주자·비거주자의 구분은 대통령령으로 정한다.

제14조(과세표준의 계산)

- ① ~ ② (생략)
- ③ 다음 각 호에 따른 소득의 금액은 종합소득과세표준을 계산할 때 합산하지 아니한다.
 1. 「조세특례제한법」 또는 이 법 제12조에 따라 과세되지 아니하는 소득
 2. 대통령령으로 정하는 일용근로자(이하 “일용근로자”라 한다)의 근로소득
 3. 제129조제2항의 세율에 따라 원천징수하는 이자소득 및 배당소득과 제16조제1항제10호에 따른 직장공제회 초과반환금
 4. 법인으로 보는 단체 외의 단체 중 수익을 구성원에게 배분하지 아니하는 단체로서 단체명을 표기하여 금융거래를 하는 단체가 「금융실명거래 및 비밀보장에 관한 법률」 제2조제1호 각 목의 어느 하나에 해당하는 금융회사등(이하 “금융회사등”이라 한다)으로부터 받는 이자소득 및 배당소득
 5. 「조세특례제한법」에 따라 분리과세되는 소득

6. 제3호부터 제5호까지의 규정 외의 이자소득과 배당소득(제17조제1항제8호에 따른 배당소득은 제외한다)으로서 그 소득의 합계액이 2천만원(이하 “이자소득등의 종합과세기준금액”이라 한다) 이하이면서 제127조에 따라 원천징수된 소득
7. 해당 과세기간에 대통령령으로 정하는 총수입금액의 합계액이 2천만원 이하인 자의 주택임대소득(이하 “분리과세 주택임대소득”이라 한다). 이 경우 주택임대소득의 산정 등에 필요한 사항은 대통령령으로 정한다.
8. 다음 각 목에 해당하는 기타소득(이하 “분리과세기타소득”이라 한다)
 - 가. 제21조제1항제1호부터 제8호까지, 제8호의2, 제9호부터 제20호까지, 제22호, 제22호의2 및 제26호에 따른 기타소득(라목 및 마목의 소득은 제외한다)으로서 같은 조 제3항에 따른 기타소득금액이 300만원 이하이면서 제127조에 따라 원천징수(제127조제1항제6호나 목에 해당하여 원천징수되지 아니하는 경우를 포함한다)된 소득. 다만, 해당 소득이 있는 거주자가 종합소득과세표준을 계산할 때 그 소득을 합산하려는 경우 그 소득은 분리과세기타소득에서 제외한다.
 - 나. 제21조제1항제21호에 따른 연금외수령한 기타소득
 - 다. 제21조제1항제27호 및 같은 조 제2항에 따른 기타소득
 - 라. 제21조제1항제2호에 따른 기타소득 중 「복권 및 복권기금법」 제2조에 따른 복권 당첨금
 - 마. 그 밖에 제21조제1항에 따른 기타소득 중 라목과 유사한 소득으로서 대통령령으로 정하는 기타소득
9. 제20조의3제1항제2호 및 제3호에 따른 연금소득 중 다음 각 목에 해당하는 연금소득(다목의 소득이 있는 거주자가 종합소득 과세표준을 계산할 때 이를 합산하려는 경우는 제외하며, 이하 “분리과세연금소득”이라 한다)
 - 가. 제20조의3제1항제2호가목에 따라 퇴직소득을 연금수령하는 연금소득
 - 나. 제20조의3제1항제2호나목 및 다목의 금액을 의료목적, 천재지변이나 그 밖에 부득이한 사유 등 대통령령으로 정하는 요건을 갖추어 인출하는 연금소득
 - 다. 가목 및 나목 외의 연금소득의 합계액이 연 1천500만원 이하인 경우 그 연금소득
10. 삭제
(이하 생략)

제20조의3(연금소득)

- ① 연금소득은 해당 과세기간에 발생한 다음 각 호의 소득으로 한다.
 1. 공적연금 관련법에 따라 받는 각종 연금(이하 “공적연금소득”이라 한다)
 2. 다음 각 목에 해당하는 금액을 그 소득의 성격에도 불구하고 연금계좌[“연금저축”의 명칭으로 설정하는 대통령령으로 정하는 계좌(이하 “연금저축계좌”라 한다) 또는 퇴직연금을 지급받기 위하여 설정하는 대통령령으로 정하는 계좌(이하 “퇴직연금계좌”라 한다)]를 말한다. 이하 같다]에서 대통령령으로 정하는 연금형태 등으로 인출(이하 “연금수령”이라 하며, 연금수령 외의 인출은 “연금외수령”이라 한다)하는 경우의 그 연금
 - 가. 제146조제2항에 따라 원천징수되지 아니한 퇴직소득
 - 나. 제59조의3에 따라 세액공제를 받은 연금계좌 납입액
 - 다. 연금계좌의 운용실적에 따라 증가된 금액
 - 라. 그 밖에 연금계좌에 이체 또는 입금되어 해당 금액에 대한 소득세가 이연(移延)된 소득으로서 대통령령으로 정하는 소득

3. 제2호에 따른 소득과 유사하고 연금 형태로 받는 것으로서 대통령령으로 정하는 소득
- ② 공적연금소득은 2002년 1월 1일 이후에 납입된 연금 기여금 및 사용자 부담금(국가 또는 지방자치단체의 부담금을 포함한다. 이하 같다)을 기초로 하거나 2002년 1월 1일 이후 근로의 제공을 기초로 하여 받는 연금소득으로 한다.
- ③ 연금소득금액은 제1항 각 호에 따른 소득의 금액의 합계액(제2항에 따라 연금소득에서 제외되는 소득과 비과세소득의 금액은 제외하며, 이하 “총연금액”이라 한다)에서 제47조의2에 따른 연금소득공제를 적용한 금액으로 한다.
- ④ 연금소득의 범위 및 계산방법과 그 밖에 필요한 사항은 대통령령으로 정한다.

제21조(기타소득)

- ① 기타소득은 이자소득·배당소득·사업소득·근로소득·연금소득·퇴직소득 및 양도소득 외의 소득으로서 다음 각 호에서 규정하는 것으로 한다.
 1. ~ 20. (생략)
 21. 제20조의3제1항제2호나목 및 다목의 금액을 그 소득의 성격에도 불구하고 연금외수령한 소득
(이하 생략)

제44조(상속의 경우의 소득금액의 구분 계산)

- ① 피상속인의 소득금액에 대한 소득세로서 상속인에게 과세할 것과 상속인의 소득금액에 대한 소득세는 구분하여 계산하여야 한다.
- ② 연금계좌의 가입자가 사망하였으나 그 배우자가 연금외수령 없이 해당 연금계좌를 상속으로 승계하는 경우에는 제1항에도 불구하고 해당 연금계좌에 있는 피상속인의 소득금액은 상속인의 소득금액으로 보아 소득세를 계산한다.
- ③ 제2항에 따른 연금계좌의 승계방법 및 절차 등에 관하여 필요한 사항은 대통령령으로 정한다.

제47조의2(연금소득공제)

- ① 연금소득이 있는 거주자에 대해서는 해당 과세기간에 받은 총연금액(분리과세연금소득은 제외하며, 이하 이 항에서 같다)에서 다음 표에 규정된 금액을 공제한다. 다만, 공제액이 900만원을 초과하는 경우에는 900만원을 공제한다.

총연금액	공제액
350만원 이하	총연금액
350만원 초과 700만원 이하	350만원+(350만원을 초과하는 금액의 100분의 40)
700만원 초과 1400만원 이하	490만원+(700만원을 초과하는 금액의 100분의 20)
1400만원 초과	630만원+(1400만원을 초과하는 금액의 100분의 10)

- ② 제1항에 따른 공제를 “연금소득공제”라 한다.

제50조(기본공제)

- ① 종합소득이 있는 거주자(자연인만 해당한다)에 대해서는 다음 각 호의 어느 하나에 해당하는 사람의 수에 1명당 연 150만원을 곱하여 계산한 금액을 그 거주자의 해당 과세기간의 종합소득금액에서 공제한다.

1. 해당 거주자
2. 거주자의 배우자로서 해당 과세기간의 소득금액이 없거나 해당 과세기간의 소득금액 합계액이 100만원 이하인 사람(총급여액 500만원 이하의 근로소득만 있는 배우자를 포함한다)
3. 거주자(그 배우자를 포함한다. 이하 이 호에서 같다)와 생계를 같이 하는 다음 각 목의 어느 하나에 해당하는 부양가족(제51조제1항제2호의 장애인에 해당되는 경우에는 나이의 제한을 받지 아니한다)으로서 해당 과세기간의 소득금액 합계액이 100만원 이하인 사람(총급여액 500만원 이하의 근로소득만 있는 부양가족을 포함한다)
 - 가. 거주자의 직계존속(직계존속이 재혼한 경우에는 그 배우자로서 대통령령으로 정하는 사람을 포함한다)으로서 60세 이상인 사람
 - 나. 거주자의 직계비속으로서 대통령령으로 정하는 사람과 대통령령으로 정하는 동거 입양자(이하 “입양자”라 한다)로서 20세 이하인 사람. 이 경우 해당 직계비속 또는 입양자와 그 배우자가 모두 제51조제1항제2호에 따른 장애인에 해당되는 경우에는 그 배우자를 포함한다.
 - 다. 거주자의 형제자매로서 20세 이하 또는 60세 이상인 사람
 - 라. 「국민기초생활 보장법」에 따른 수급권자 중 대통령령으로 정하는 사람
 - 마. 「아동복지법」에 따른 가정위탁을 받아 양육하는 아동으로서 대통령령으로 정하는 사람(이하 “위탁아동”이라 한다)
- ② 제1항에 따른 공제를 “기본공제”라 한다.
- ③ 거주자의 배우자 또는 부양가족이 다른 거주자의 부양가족에 해당되는 경우에는 대통령령으로 정하는 바에 따라 이를 어느 한 거주자의 종합소득금액에서 공제한다.

제51조(추가공제)

- ① 제50조에 따른 기본공제대상이 되는 사람(이하 “기본공제대상자”라 한다)이 다음 각 호의 어느 하나에 해당하는 경우에는 거주자의 해당 과세기간 종합소득금액에서 기본공제 외에 각 호별로 정해진 금액을 추가로 공제한다. 다만, 제3호와 제6호에 모두 해당되는 경우에는 제6호를 적용한다.
 1. (생략)
 2. 대통령령으로 정하는 장애인(이하 “장애인”이라 한다)인 경우 1명당 연 200만원
(이하 생략)

제51조의3(연금보험료공제)

- ① 종합소득이 있는 거주자가 공적연금 관련법에 따른 기여금 또는 개인부담금(이하 “연금보험료”라 한다)을 납입한 경우에는 해당 과세기간의 종합소득금액에서 그 과세기간에 납입한 연금보험료를 공제한다.
 1. ~ 2. 삭제
- ② 제1항에 따른 공제를 “연금보험료공제”라 한다.
- ③ 다음 각 호에 해당하는 공제를 모두 합한 금액이 종합소득금액을 초과하는 경우 그 초과하는 금액을 한도로 연금보험료공제를 받지 아니한 것으로 본다.
 1. 제51조제3항에 따른 인적공제
 2. 이 조에 따른 연금보험료공제
 3. 제51조의4에 따른 주택담보노후연금 이자비용공제

4. 제52조에 따른 특별소득공제
5. 「조세특례제한법」에 따른 소득공제

⑤ 삭제

제59조의3(연금계좌세액공제)

- ① 종합소득이 있는 거주자가 연금계좌에 납입한 금액 중 다음 각 호에 해당하는 금액을 제외한 금액(이하 “연금계좌 납입액”이라 한다)의 100분의 12[해당 과세기간에 종합소득과세표준을 계산할 때 합산하는 종합소득금액이 4천 500만원 이하(근로소득만 있는 경우에는 총급여액 5천 500만원 이하)인 거주자에 대해서는 100분의 15]에 해당하는 금액을 해당 과세기간의 종합소득산출세액에서 공제한다. 다만, 연금계좌 중 연금저축계좌에 납입한 금액이 연 600만원을 초과하는 경우에는 그 초과하는 금액은 없는 것으로 하고, 연금저축계좌에 납입한 금액 중 600만원 이내의 금액과 퇴직연금계좌에 납입한 금액을 합한 금액이 연 900만원을 초과하는 경우에는 그 초과하는 금액은 없는 것으로 한다.
 1. 제146조제2항에 따라 소득세가 원천징수되지 아니한 퇴직소득 등 과세가 이연된 소득
 2. 연금계좌에서 다른 연금계좌로 계약을 이전함으로써 납입되는 금액
- ② 제1항에 따른 공제를 “연금계좌세액공제”라 한다.
- ③ 「조세특례제한법」 제91조의18에 따른 개인종합자산관리계좌의 계약기간이 만료되고 해당 계좌 잔액의 전부 또는 일부를 대통령령으로 정하는 방법으로 연금계좌로 납입한 경우 그 납입한 금액(이하 이 조에서 “전환금액”이라 한다)을 납입한 날이 속하는 과세기간의 연금계좌 납입액에 포함한다.
- ④ 전환금액이 있는 경우에는 제1항 각 호 외의 부분 단서에도 불구하고 같은 항을 적용할 때 전환금액의 100분의 10 또는 300만원(직전 과세기간과 해당 과세기간에 걸쳐 납입한 경우에는 300만원에서 직전 과세기간에 적용된 금액을 차감한 금액으로 한다) 중 적은 금액과 제1항 각 호 외의 부분 단서에 따라 연금계좌에 납입한 금액으로 하는 금액을 합한 금액을 초과하는 금액은 없는 것으로 한다.
- ⑤ 제1항부터 제4항까지의 규정에 따른 연금계좌세액공제의 계산방법, 신청 절차 등에 관하여 필요한 사항은 대통령령으로 정한다.

제59조의4(특별세액공제)

- ① 근로소득이 있는 거주자(일용근로자는 제외한다. 이하 이 조에서 같다)가 해당 과세기간에 만기에 환급되는 금액이 납입보험료를 초과하지 아니하는 보험의 보험계약에 따라 지급하는 다음 각 호의 보험료를 지급한 경우 그 금액의 100분의 12(제1호의 경우에는 100분의 15)에 해당하는 금액을 해당 과세기간의 종합소득산출세액에서 공제한다. 다만, 다음 각 호의 보험료별로 그 합계액이 각각 연 100만원을 초과하는 경우 그 초과하는 금액은 각각 없는 것으로 한다.
 1. 기본공제대상자 중 장애인을 피보험자 또는 수익자로 하는 장애인전용보험으로서 대통령령으로 정하는 장애인전용보장성보험료
 2. 기본공제대상자를 피보험자로 하는 대통령령으로 정하는 보험료(제1호에 따른 장애인전용보장성보험료는 제외한다)
- (이하 생략)

제20조의2(의료 목적 또는 부득이한 인출의 요건 등)

- ① 법 제14조제3항제9호나목에서 “의료목적, 천재지변이나 그 밖에 부득이한 사유 등 대통령령으로 정하는 요건을 갖추어 인출하는 연금소득”이란 다음 각 호의 어느 하나에 해당하여 법 제20조의 3제1항제2호에 따른 연금계좌(이하 “연금계좌”라 한다)에서 인출하는 금액을 말한다.
 - 1. 다음 각 목의 어느 하나에 해당하는 사유가 발생하여 연금계좌에서 인출하려는 사람이 해당 사유가 확인된 날부터 6개월 이내에 그 사유를 확인할 수 있는 서류를 갖추어 연금계좌를 취급하는 금융회사 등(이하 “연금계좌취급자”라 한다)에게 제출하는 경우
 - 가. 천재지변
 - 나. 연금계좌 가입자의 사망 또는 「해외이주법」에 따른 해외이주
 - 다. 연금계좌 가입자 또는 그 부양가족[법 제50조에 따른 기본공제대상이 되는 사람(소득의 제한은 받지 아니한다)으로 한정한다]이 질병·부상에 따라 3개월 이상의 요양이 필요한 경우
 - 라. 연금계좌 가입자가 「재난 및 안전관리 기본법」 제66조제1항제2호의 재난으로 15일 이상의 입원 치료가 필요한 피해를 입은 경우
 - 마. 연금계좌 가입자가 「채무자 회생 및 파산에 관한 법률」에 따른 파산의 선고 또는 개인회생 절차개시의 결정을 받은 경우
 - 바. 연금계좌취급자의 영업정지, 영업 인·허가의 취소, 해산결의 또는 파산선고
 - 2. 제40조의2제3항제1호 및 제2호를 충족한 연금계좌 가입자가 제118조의5제1항 및 제2항에 따른 의료비(본인을 위한 의료비에 한정한다)를 연금계좌에서 인출하기 위하여 해당 의료비를 지급한 날부터 6개월 이내에 기획재정부령으로 정하는 증명서류를 연금계좌취급자에게 제출하는 경우
- ② 제1항제1호다목 및 라목에 따라 인출하는 금액은 제118조의5제1항 및 제2항에 따른 의료비, 간병인 비용, 보건복지부 장관이 고시하는 최저생계비 등을 고려하여 기획재정부령으로 정하는 금액 이내의 금액으로 한정한다.
- ③ 제1항제2호에 따라 의료비를 인출하는 경우에는 1명당 하나의 연금계좌만 의료비연금계좌로 지정(해당 연금계좌의 연금계좌취급자가 지정에 동의하는 경우에 한정한다)하여 인출할 수 있다.
- ④ 연금계좌취급자는 제1항제1호 및 제2호에 따라 제출받은 증명서류를 해당 인출에 대한 원천징수 세액 납부기한의 다음 날부터 5년간 보관하여야 한다.
- ⑤ 제1항부터 제4항까지의 규정에서 정한 사항 외에 연금계좌 인출의 절차 등에 필요한 사항은 기획재정부령으로 정한다.

제25조(저축성보험의 보험차익)

- ① 법 제16조제1항제9호 각 목 외의 부분 본문에서 “대통령령으로 정하는 저축성보험의 보험차익”이란 보험계약에 따라 만기 또는 보험의 계약기간 중에 받는 보험금·공제금 또는 계약기간 중도에 해당 보험계약이 해지됨에 따라 받는 환급금(피보험자의 사망·질병·부상 그 밖의 신체상의 상해로 인하여 받거나 자산의 멸실 또는 손괴로 인하여 받는 것이 아닌 것으로 한정하며, 이하 이 조에서 “보험금”이라 한다)에서 납입보험료 또는 납입공제료(이하 이 조에서 “보험료”라 한다)를 뺀 금액을 말한다.

- ② 제1항에서 “보험계약”이란 다음 각 호의 어느 하나에 해당하는 것을 말한다.
1. 「보험업법」에 따른 생명보험계약 또는 손해보험계약
 2. (생략)
- ③ 법 제16조제1항제9호가목에서 “대통령령으로 정하는 요건을 갖춘 보험”이란 보험계약 체결시점부터 다음 각 호의 어느 하나에 해당하는 보험을 말한다.
1. 계약자 1명당 납입할 보험료 합계액[계약자가 가입한 모든 저축성보험계약(제2호에 따른 저축성보험 및 제4항에 따른 종신형 연금보험은 제외한다)의 보험료 합계액을 말한다]이 다음 각 목의 구분에 따른 금액 이하인 저축성보험. 다만, 최초로 보험료를 납입한 날(이하 이 조에서 “최초납입일”이라 한다)부터 만기일 또는 중도해지일까지의 기간은 10년 이상이지만 납입한 보험료를 최초납입일부터 10년이 경과하기 전에 확정된 기간 동안 연금형태로 분할하여 지급 받는 경우는 제외한다.
 - 가. 2017년 3월 31일까지 체결하는 보험계약의 경우: 2억원
 - 나. 2017년 4월 1일부터 체결하는 보험계약의 경우: 1억원
 2. 다음 각 목의 요건을 모두 갖춘 월적립식 저축성보험
 - 가. 최초납입일부터 납입기간이 5년 이상인 월적립식 보험계약일 것
 - 나. 최초납입일부터 매월 납입하는 기본보험료가 균등(최초 계약한 기본보험료의 1배 이내로 기본보험료를 증액하는 경우를 포함한다)하고, 기본보험료의 선납기간이 6개월 이내일 것
 - 다. 계약자 1명당 매월 납입하는 보험료 합계액[계약자가 가입한 모든 월적립식 보험계약(만기에 환급되는 금액이 납입보험료를 초과하지 아니하는 보험계약으로서 기획재정부령으로 정하는 것은 제외한다)의 기본보험료, 추가로 납입하는 보험료 등 월별로 납입하는 보험료를 기획재정부령으로 정하는 방식에 따라 계산한 합계액을 말한다]이 150만원 이하일 것 (2017년 4월 1일부터 체결하는 보험계약으로 한정한다)
- ④ 법 제16조제1항제9호나목에서 “대통령령으로 정하는 요건을 갖춘 종신형 연금보험”이란 보험계약 체결시점부터 다음 각 호의 요건을 모두 갖춘 종신형 연금보험을 말한다.
1. 계약자가 보험료 납입 계약기간 만료 후 55세 이후부터 사망시까지 보험금·수익 등을 연금으로 지급받을 것
 2. 연금 외의 형태로 보험금·수익 등을 지급하지 아니할 것
 3. 사망시[「통계법」 제18조에 따라 통계청장이 승인하여 고시하는 통계표에 따른 성별·연령별 기대여명 연수(소수점 이하는 버리며, 이하 이 조에서 “기대여명연수”라 한다) 이내에서 보험금·수익 등을 연금으로 지급하기로 보증한 기간(이하 이 조에서 “보증기간”이라 한다)이 설정된 경우로서 계약자가 해당 보증기간 이내에 사망한 경우에는 해당 보증기간의 종료시를 말한다] 보험계약 및 연금재원이 소멸할 것
 4. 계약자와 피보험자 및 수익자가 동일하고 최초 연금지급개시 이후 사망일 전에 중도해지할 수 없을 것
 5. 매년 수령하는 연금액[연금수령 개시 후에 금리변동에 따라 변동된 금액과 이연(移延)하여 수령하는 연금액은 포함하지 아니한다]이 다음의 계산식에 따라 계산한 금액을 초과하지 아니할 것

- ⑤ 제3항 및 제4항의 보험계약을 체결한 후 해당 요건을 충족하지 못하게 된 경우에는 그 보험계약은 제3항 및 제4항의 보험계약에서 제외한다. 다만, 제3항제2호에 해당하는 보험계약이 그 보험계약을 체결한 후 해당 요건을 충족하지 못하게 된 경우라도 제3항제1호의 요건을 충족하는 경우 그 보험계약은 제3항제1호의 보험계약에 해당하는 것으로 보며, 제4항에 해당하는 보험계약이 그 보험계약을 체결한 후 해당 요건을 충족하지 못하게 된 경우라도 제3항 각 호의 어느 하나에 해당하는 요건을 갖춘 경우 그 보험계약은 제3항 각 호의 보험계약에 해당하는 것으로 본다.
- ⑥ 제3항제1호 및 제2호의 보험계약과 2013년 2월 15일 전에 체결된 보험계약(대통령령 제24356호 소득세법 시행령 일부개정령 부칙 제35조에 따라 종전의 제25조제1항을 적용하는 보험계약을 말하며, 이하 이 항에서 “종전의 보험계약”이라 한다)에 대하여 다음 각 호의 어느 하나에 해당하는 변경(종전의 보험계약에 대해서는 제3호의 변경으로 한정한다)이 있는 때에는 그 변경일을 해당 보험계약의 최초납입일로 한다. 다만, 제3항제2호의 보험계약에 대하여 제1호 또는 제2호에 해당하는 변경이 있을 때에는 계약변경일까지의 보험료 납입기간은 제3항제2호가목에 따른 납입기간에 포함하고, 계약변경 전에 납입한 보험료는 계약변경 이후에도 제3항제2호나목의 요건을 충족한 것으로 본다.
 - 1. 계약자 명의가 변경(사망에 의한 변경은 제외한다)되는 경우
 - 2. 보장성보험을 저축성보험으로 변경하는 경우
 - 3. 최초 계약한 기본보험료의 1배를 초과하여 기본보험료를 증액하는 경우
- ⑦ 제6항에 따라 보험계약을 변경하는 경우 제3항제1호 및 같은 항 제2호다목에 따른 보험료 합계액의 계산방식은 기획재정부령으로 정한다.
- ⑧ 제1항의 규정에 의한 보험료를 계산함에 있어서 보험계약기간중에 보험계약에 의하여 받은 배당금 기타 이와 유사한 금액(이하 이 항에서 “배당금등”이라 한다)은 이를 납입보험료에서 차감하되, 그 배당금등으로 납입할 보험료를 상계한 경우에는 배당금등을 받아 보험료를 납입한 것으로 본다.

제26조(이자소득의 범위)

- ① 법 제16조제1항제10호에서 “대통령령으로 정하는 직장공제회”란 「민법」 제32조 또는 그 밖의 법률에 따라 설립된 공제회·공제조합(이와 유사한 단체를 포함한다)으로서 동일직장이나 직종에 종사하는 근로자들의 생활안정, 복리증진 또는 상호부조 등을 목적으로 구성된 단체를 말한다.
- ② 법 제16조제1항제10호에 따른 초과반환금은 근로자가 퇴직하거나 탈퇴하여 그 규약에 따라 직장공제회로부터 받는 반환금에서 납입공제료를 뺀 금액(이하 “납입금 초과이익”이라 한다)과 반환금을 분할하여 지급하는 경우 그 지급하는 기간 동안 추가로 발생하는 이익(이하 “반환금 추가이익”이라 한다)으로 한다.
- ③ 법 제16조제1항제11호에 따른 비영업대금(非營業貸金)의 이익은 금전의 대여를 사업목적으로 하지 아니하는 자가 일시적·우발적으로 금전을 대여함에 따라 지급받는 이자 또는 수수료 등으로 한다.
- ④ 거주자가 일정기간 후에 같은 종류로서 같은 양의 채권을 반환받는 조건으로 채권을 대여하고 해

당 채권의 차입자로부터 지급받는 해당 채권에서 발생하는 이자에 상당하는 금액은 법 제16조제1항제12호에 따른 이자소득에 포함된다.

- ⑤ 법 제16조제1항제13호에서 “대통령령으로 정하는 바에 따라 결합된 경우”란 개인이 이자소득이 발생하는 상품(이하 이 항에서 “이자부상품”이라 한다)과 「자본시장과 금융투자업에 관한 법률」 제5조에 따른 파생상품(이하 “파생상품”이라 한다)을 함께 거래하는 경우로서 다음 각 호의 어느 하나에 해당하는 경우를 말한다.

1. 다음 각 목의 요건을 모두 갖추어 실질상 하나의 상품과 같이 운영되는 경우
 - 가. 금융회사 등이 직접 개발·판매한 이자부상품의 거래와 해당 금융회사 등의 파생상품 계약이 해당 금융회사 등을 통하여 이루어질 것
 - 나. 파생상품이 이자부상품의 원금 및 이자소득의 전부 또는 일부(이하 이 항에서 “이자소득 등”이라 한다)나 이자소득등의 가격·이자율·지표·단위 또는 이를 기초로 하는 지수 등에 따라 산출된 금전이나 그 밖의 재산적 가치가 있는 것을 거래하는 계약일 것
 - 다. 가목에 따른 금융회사 등이 이자부상품의 이자소득등과 파생상품으로부터 이익을 지급할 것
2. 다음 각 목의 요건을 모두 갖추어 장래의 특정 시점에 금융회사 등이 지급하는 파생상품(「자본시장과 금융투자업에 관한 법률」 제166조의2제1항제1호에 해당하는 경우에 한정한다)으로부터의 이익이 확정되는 경우
 - 가. 금융회사 등이 취급한 이자부상품의 거래와 해당 금융회사 등의 파생상품의 계약이 해당 금융회사 등을 통하여 이루어질 것(이자부상품의 거래와 파생상품의 계약이 2 이상의 금융회사 등을 통하여 별도로 이루어지더라도 파생상품의 계약을 이행하기 위하여 이자부상품을 질권으로 설정하거나 「자본시장과 금융투자업에 관한 법률 시행령」 제103조에 따른 금전신탁을 통하여 이루어지는 경우를 포함한다)
 - 나. 파생상품이 이자부상품의 이자소득등이나 이자소득등의 가격·이자율·지표·단위 또는 이를 기초로 하는 지수 등에 따라 산출된 금전이나 그 밖의 재산적 가치가 있는 것을 거래하는 계약일 것
 - 다. 파생상품으로부터의 확정적인 이익이 이자부상품의 이자소득보다 클 것

제40조의2(연금계좌 등)

- ① 법 제20조의3제1항제2호 각 목 외의 부분에서 “연금저축”의 명칭으로 설정하는 대통령령으로 정하는 계좌”란 제1호에 해당하는 계좌를 말하고, “퇴직연금을 지급받기 위하여 설정하는 대통령령으로 정하는 계좌”란 제2호에 해당하는 계좌를 말한다.

1. 다음 각 목의 어느 하나에 해당하는 금융회사 등과 체결한 계약에 따라 “연금저축”이라는 명칭으로 설정하는 계좌(이하 “연금저축계좌”라 한다)
 - 가. 「자본시장과 금융투자업에 관한 법률」 제12조에 따라 인가를 받은 신탁업자와 체결하는 신탁계약
 - 나. 「자본시장과 금융투자업에 관한 법률」 제12조에 따라 인가를 받은 투자중개업자와 체결하는 집합투자증권 중개계약
 - 다. 제25조제2항에 따른 보험계약을 취급하는 기관과 체결하는 보험계약
2. 퇴직연금을 지급받기 위하여 가입하여 설정하는 다음 각 목의 어느 하나에 해당하는 계좌(이하 “퇴직연금계좌”라 한다)
 - 가. 「근로자퇴직급여 보장법」 제2조제9호의 확정기여형퇴직연금제도에 따라 설정하는 계좌

- 나. 「근로자퇴직급여 보장법」 제2조제10호의 개인형퇴직연금제도에 따라 설정하는 계좌
- 다. 「근로자퇴직급여 보장법」에 따른 중소기업퇴직연금기금제도에 따라 설정하는 계좌
- 라. 「과학기술인공제회법」 제16조제1항에 따른 퇴직연금급여를 지급받기 위하여 설정하는 계좌

② 연금계좌의 가입자가 다음 각 호의 요건을 모두 갖춘 경우 법 제59조의3제1항에 따른 연금계좌 납입액(제118조의3에 따라 연금계좌에 납입한 것으로 보는 금액을 포함하며, 이하 “연금보험료”라 한다)으로 볼 수 있다.

1. 다음 각 목의 금액을 합한 금액 이내(연금계좌가 2개 이상인 경우에는 그 합계액을 말한다)의 금액을 납입할 것. 이 경우 해당 과세기간 이전의 연금보험료는 납입할 수 없으나, 보험계약의 경우에는 최종납입일이 속하는 달의 말일부터 3년 2개월이 경과하기 전에는 그 동안의 연금보험료를 납입할 수 있다.

가. 연간 1천800만원

나. 법 제59조의3제3항에 따른 전환금액[「조세특례제한법」 제91조의18에 따른 개인종합자산관리계좌(이하 “개인종합자산관리계좌”라 한다)의 계약기간 만료일 기준 잔액을 한도로 개인종합자산관리계좌에서 연금계좌로 납입한 금액을 말한다. 다만, 직전 과세기간과 해당 과세기간에 걸쳐 납입한 경우에는 개인종합자산관리계좌의 계약기간 만료일 기준 잔액에서 직전 과세기간에 납입한 금액을 차감한 금액을 한도로 개인종합자산관리계좌에서 연금계좌로 납입한 금액을 말한다]

다. 국내에 소유한 주택(이하 이 조에서 “연금주택”이라 한다)을 양도하고 이를 대체하여 다른 주택(이하 이 조에서 “축소주택”이라 한다)을 취득하거나 취득하지 않은 거주자로서 다음의 요건을 모두 충족하는 거주자가 연금주택 양도가액에서 축소주택 취득가액(취득하지 않은 경우에는 0으로 한다)을 뺀 금액(해당 금액이 0보다 작은 경우에는 0으로 하며, 이하 이 조에서 “주택차액”이라 한다) 중 연금계좌로 납입하는 금액. 이 경우 거주자가 연금계좌로 납입하는 주택차액의 총 누적 금액은 1억원을 한도로 한다.

- 1) 연금주택 양도일 현재 거주자 또는 그 배우자가 60세 이상일 것
- 2) 연금주택 양도일 현재 거주자 및 그 배우자가 국내에 소유한 주택을 합산했을 때 연금주택 1주택만 소유하고 있을 것. 다만, 연금주택을 양도하기 전에 축소주택을 취득한 경우로서 축소주택을 취득한 날부터 6개월 이내에 연금주택을 양도한 경우에는 연금주택 양도일 현재 연금주택 1주택만 소유하고 있는 것으로 본다.
- 3) 연금주택 양도일 현재 연금주택의 법 제99조에 따른 기준시가가 12억원 이하일 것
- 4) 축소주택의 취득가액이 연금주택의 양도가액 미만일 것(축소주택을 취득한 경우에만 해당한다)
- 5) 연금주택 양도일부 6개월 이내에 주택차액을 연금주택 소유자의 연금계좌로 납입할 것

2. 연금수령 개시를 신청한 날(연금수령 개시일을 사전에 약정한 경우에는 약정에 따른 개시일을 말한다) 이후에는 연금보험료를 납입하지 않을 것

③ 법 제20조의3제1항제2호 각 목 외의 부분에서 “대통령령으로 정하는 연금형태 등으로 인출”이란 연금계좌에서 다음 각 호의 요건을 모두 갖추어 인출하거나 제20조의2제1항에 따라 인출(이하 “연금수령”이라 하며, 연금수령 외의 인출은 “연금외수령”이라 한다)하는 것을 말한다. 다만, 법 제20조의3제1항제2호가목의 퇴직소득을 제20조의2제1항제1호나목에 따른 해외이주에 해당하는 사유로 인출하는 경우에는 해당 퇴직소득을 연금계좌에 입금한 날부터 3년 이후 해외이주하는 경우

에 한정하여 연금수령으로 본다.

1. 가입자가 55세 이후 연금계좌취급자에게 연금수령 개시를 신청한 후 인출할 것
2. 연금계좌의 가입일부터 5년이 경과된 후에 인출할 것. 다만, 법 제20조의3제1항제2호가목에 따른 금액(퇴직소득이 연금계좌에서 직접 인출되는 경우를 포함하며, 이하 “이연퇴직소득”이라 한다)이 연금계좌에 있는 경우에는 그러하지 아니한다.
3. 과세기간 개시일(연금수령 개시를 신청한 날이 속하는 과세기간에는 연금수령 개시를 신청한 날로 한다) 현재 다음의 계산식에 따라 계산된 금액(이하 “연금수령한도”라 한다) 이내에서 인출할 것. 이 경우 제20조의2제1항에 따라 인출한 금액은 인출한 금액에 포함하지 아니한다.

연금계좌의 평가액	120
-----	x -----
(11 - 연금수령연차)	100

- ④ 제3항제3호의 계산식에서 “연금수령연차”란 최초로 연금수령할 수 있는 날이 속하는 과세기간을 기산연차로 하여 그 다음 과세기간을 누적 합산한 연차를 말하며, 연금수령연차가 11년 이상인 경우에는 그 계산식을 적용하지 아니한다. 다만, 다음 각 호의 어느 하나에 해당하는 경우의 기산연차는 다음 각 호를 따른다.
 1. 2013년 3월 1일 전에 가입한 연금계좌[2013년 3월 1일 전에 「근로자퇴직급여 보장법」 제2조제8호에 따른 확정급여형퇴직연금제도(이하 “확정급여형퇴직연금제도”라 한다)에 가입한 사람이 퇴직하여 퇴직소득 전액이 새로 설정된 연금계좌로 이체되는 경우를 포함한다]의 경우: 6년차
 2. 법 제44조제2항에 따라 연금계좌를 승계한 경우: 사망일 당시 피상속인의 연금수령연차
- ⑤ 연금계좌에서 연금수령한도를 초과하여 인출하는 금액은 연금외수령하는 것으로 본다.
- ⑥ 연금계좌 가입자가 연금수령개시 또는 연금계좌의 해지를 신청하는 경우 연금계좌취급자는 기획재정부령으로 정하는 연금수령개시 및 해지명세서를 다음 달 10일까지 관할 세무서장에게 제출하여야 한다.
- ⑦ 거주자는 주택차액을 연금계좌에 납입하려는 경우 기획재정부령으로 정하는 신청서에 다음 각 호의 서류를 첨부하여 연금계좌취급자에게 제출해야 한다.
 1. 연금주택 매매계약서
 2. 축소주택 매매계약서(축소주택을 매입한 경우만 해당한다)
 3. 그 밖에 기획재정부령으로 정하는 서류
- ⑧ 거주자가 주택차액을 연금계좌에 납입한 후 다음 각 호의 어느 하나에 해당하게 된 경우에는 그 납입일부터 연금계좌에 납입한 금액 전액을 연금보험료로 보지 않는다.
 1. 주택차액을 연금계좌에 납입할 당시 제2항제1호다목의 요건을 충족하지 못한 사실이 확인된 경우
 2. 주택차액을 연금계좌에 납입한 날부터 5년 이내에 주택을 새로 취득한 경우로서 연금주택의 양도가액에서 새로 취득한 주택의 취득가액을 뺀 금액이 연금계좌에 납입한 금액보다 작은 경우
- ⑨ 국세청장은 주택차액을 연금계좌에 납입한 거주자가 제8항 각 호에 해당하는지 여부를 확인한 후 그에 해당하는 사람이 있으면 그 사실을 매년 2월 말일까지 해당 연금계좌취급자에게 통보해야 하고, 연금계좌취급자는 이를 해당 거주자에게 통보해야 한다.

- ⑩ 연금계좌취급자는 제9항에 따른 통보를 받은 경우 제8항에 따라 연금보험료로 보지 않는 주택차액 연금계좌 납입금과 그 운용실적에 따라 증가된 금액을 거주자에게 반환해야 한다. 이 경우 거주자는 그 반환 금액을 연금외수령하는 것으로 본다.
- ⑪ 1주택을 둘 이상의 거주자가 공동으로 소유하고 있는 경우에는 지분비율만큼 각각 1주택을 소유한 것으로 보아 제2항제1호다목 및 제7항부터 제10항까지의 규정을 적용한다. 다만, 1주택을 거주자와 그 배우자가 공동으로 소유하고 있는 경우에는 함께 1주택을 소유한 것으로 보아 제2항제1호다목2)를 적용한다.
- ⑫ 제11항을 적용할 때 제2항제1호다목3)에 따른 기준시가는 주택의 소유 지분에도 불구하고 해당 주택 전체에 대한 기준시가를 말하며, 주택의 소유 지분을 양도하거나 취득하는 경우 같은 목 4)에 따른 양도가액 및 취득가액은 해당 주택 전체를 기준으로 한 가액으로서 기획재정부령으로 정하는 바에 따라 계산한 가액으로 한다.

제40조의3(연금계좌의 인출순서 등)

- ① 연금계좌에서 일부 금액이 인출되는 경우에는 다음 각 호의 금액이 순서에 따라 인출되는 것으로 본다.
 - 1. 법 제20조의3제1항제2호 각 목에 해당하지 아니하는 금액(이하 “과세제외금액”이라 한다)
 - 2. 이연퇴직소득
 - 3. 법 제20조의3제1항제2호나목부터 라목까지의 규정에 따른 금액
- ② 과세제외금액은 다음 각 호의 순서에 따라 인출되는 것으로 본다. 다만, 제4호는 제201조의10에 따라 확인되는 금액만 해당하며, 확인되는 날부터 과세제외금액으로 본다.
 - 1. 인출된 날이 속하는 과세기간에 해당 연금계좌에 납입한 연금보험료(제2호에 해당하는 금액은 제외한다)
 - 2. 인출된 날이 속하는 과세기간에 해당 연금계좌에 납입한 법 제59조의3제3항에 따른 전환금액
 - 3. 해당 연금계좌만 있다고 가정할 때 해당 연금계좌에 납입된 연금보험료로서 법 제59조의3제1항 단서에 따른 연금계좌세액공제의 한도액(이하 이 조에서 “연금계좌세액공제 한도액”이라 한다)을 초과하는 금액이 있는 경우 그 초과하는 금액
 - 4. 제1호부터 제3호까지에서 정한 금액 외에 해당 연금계좌에 납입한 연금보험료 중 연금계좌세액공제를 받지 아니한 금액
- ③ 인출된 금액이 연금수령한도를 초과하는 경우에는 연금수령분이 먼저 인출되고 그 다음으로 연금외수령분이 인출되는 것으로 본다.
- ④ 연금계좌에 납입한 연금보험료 중 연금계좌세액공제 한도액 이내의 연금보험료는 납입일이 속하는 과세기간의 다음 과세기간 개시일(납입일이 속하는 과세기간에 연금수령 개시를 신청한 날이 속하는 경우에는 연금수령 개시를 신청한 날)부터 제1항제3호 중 법 제20조의3제1항제2호나목에 따른 세액공제를 받은 금액으로 본다.
- ⑤ 연금계좌의 운용에 따라 연금계좌에 있는 금액이 원금에 미달하는 경우 연금계좌에 있는 금액은 원금이 제1항에 따른 인출순서와 반대의 순서로 차감된 후의 금액으로 본다.

제40조의4(연금계좌의 이체)

- ① 연금계좌에 있는 금액이 연금수령이 개시되기 전의 다른 연금계좌로 이체되는 경우에는 이를 인출로 보지 아니한다. 다만, 다음 각 호의 어느 하나에 해당하는 경우에는 그러하지 아니한다.
 - 1. 연금저축계좌와 퇴직연금계좌 상호 간에 이체되는 경우

2. 2013년 3월 1일 이후에 가입한 연금계좌에 있는 금액이 2013년 3월 1일 전에 가입한 연금계좌로 이체되는 경우
 3. 퇴직연금계좌에 있는 일부 금액이 이체되는 경우
- ② 제1항 단서 및 같은 항 제1호에도 불구하고 다음 각 호의 어느 하나에 해당하는 경우에는 인출로 보지 아니한다.
1. 제40조의2제3항제1호 및 제2호의 요건을 갖춘 연금저축계좌의 가입자가 제40조의2제1항제2호나목에 해당하는 퇴직연금계좌로 전액을 이체(연금수령이 개시된 경우를 포함한다)하는 경우
 2. 제40조의2제3항제1호 및 제2호의 요건을 갖춘 퇴직연금계좌(제40조의2제1항제2호나목에 해당하는 경우에 한정한다)의 가입자가 연금저축계좌로 전액을 이체(연금수령이 개시된 경우를 포함한다)하는 경우
- ③ 제1항을 적용할 때 일부 금액이 이체(제1항제3호의 경우를 제외한다)되는 경우에는 제40조의3제1항 각 호의 순서에 따라 이체되는 것으로 본다.
- ④ 제1항 및 제2항을 적용할 때 연금계좌의 가입일 등은 이체받은 연금계좌를 기준으로 이 영을 적용한다. 다만, 연금계좌가 새로 설정되어 전액이 이체되는 경우에는 이체되기 전의 연금계좌를 기준으로 할 수 있다.
- ⑤ 연금계좌의 이체에 따라 연금계좌취급자가 변경되는 경우에는 이체하는 연금계좌취급자가 이체와 함께 기획재정부령으로 정하는 연금계좌이체명세서를 이체받는 연금계좌취급자에게 통보하여야 한다.

제100조의2(연금계좌의 승계 등)

- ① 법 제44조제2항에 따라 상속인이 연금계좌를 승계하는 경우 해당 연금계좌의 소득금액을 승계하는 날에 그 연금계좌에 가입한 것으로 본다. 다만, 제40조의2제3항제2호의 연금계좌의 가입일은 피상속인의 가입일로 하여 적용한다.
- ② 법 제44조제2항에 따라 연금계좌를 승계하려는 상속인은 피상속인이 사망한 날이 속하는 달의 말일부터 6개월 이내에 연금계좌취급자에게 승계신청을 하여야 한다. 이 경우 상속인은 피상속인이 사망한 날부터 연금계좌를 승계한 것으로 본다.
- ③ 제2항 전단에 따른 승계신청을 받은 연금계좌취급자는 사망일부터 승계신청일까지 인출된 금액에 대하여 이를 피상속인이 인출한 소득으로 보아 이미 원천징수된 세액과 상속인이 인출한 금액에 대한 세액과의 차액이 있으면 세액을 정산하여야 한다.
- ④ 연금계좌의 가입자가 사망하였으나 제2항 전단에 따른 승계신청을 하지 아니한 경우에는 사망일 현재 다음 각 호의 합계액을 인출하였다고 보아 계산한 세액에서 사망일부터 사망확인일(연금계좌취급자가 확인한 날을 말하며, 사망확인일이 승계신청기한 이전인 경우에는 신청기한의 말일로 하고, 상속인이 신청기한이 지나기 전에 인출하는 경우에는 인출하는 날을 말한다. 이하 이 항에서 같다)까지 이미 원천징수된 세액을 뺀 금액을 피상속인의 소득세로 한다.
 1. 사망일부터 사망확인일까지 인출한 소득
 2. 사망확인일 현재 연금계좌에 있는 소득

제107조(장애인의 범위)

- ① 법 제51조제1항제2호에 따른 장애인은 다음 각 호의 어느 하나에 해당하는 자로 한다.
 1. 「장애인복지법」에 따른 장애인 및 「장애아동 복지지원법」에 따른 장애아동 중 기획재정부령으로 정하는 사람

2. 「국가유공자 등 예우 및 지원에 관한 법률」에 의한 상이자 및 이와 유사한 사람으로서 근로능력이 없는 사람
 3. 삭제
 4. 제1호 및 제2호 외에 항시 치료를 요하는 중증환자
- ② 제1항 각 호의 어느 하나에 해당하는 사람이 장애인공제를 받으려는 때에는 기획재정부령으로 정하는 장애인증명서(「국가유공자 등 예우 및 지원에 관한 법률」에 따른 상이자의 증명을 받은 사람 또는 「장애인복지법」에 따른 장애인등록증을 발급받은 사람의 경우에는 해당 증명서·장애인등록증의 사본이나 그 밖의 장애사실을 증명하는 서류로 한다)를 다음 각 호의 구분에 따라 제출하여야 한다. 다만, 본문에 따른 장애인 증명 관련 서류가 법 제165조제1항 및 이 영 제216조의3제1항에 따라 국세청장에게 제출되는 경우에는 기획재정부령으로 정하는 서류를 제출(국세정보통신망에 의한 제출을 포함한다)할 수 있다.
1. 과세표준확정신고를 하는 때에는 그 신고서에 첨부하여 납세지 관할세무서장에게 제출한다.
 2. 근로소득(법 제127조제1항제4호 각 목의 어느 하나에 해당하는 근로소득은 제외한다)이 있는 사람은 근로소득자 소득·세액 공제신고서에 첨부하여 연말정산을 하는 원천징수의무자에게 제출한다.
 3. 법 제144조의2에 따라 연말 정산되는 사업소득이 있는 자는 소득·세액 공제신고서에 첨부하여 연말정산을 하는 원천징수의무자에게 제출한다.
- ③ 장애인으로서 당해 장애의 상태가 1년이상 지속될 것으로 예상되는 경우 그 장애기간이 기재된 장애인증명서를 제2항의 규정에 의하여 제출한 때에는 그 장애기간 동안은 이를 다시 제출하지 아니하여도 된다. 다만, 그 장애기간중 납세지 관할세무서 또는 사용자를 달리하게 된 때에는 제2항의 규정에 의하여 장애인증명서를 제출하여야 한다.
- ④ 제3항 단서의 경우 전납세지 관할세무서장 또는 전원천징수의무자로부터 이미 제출한 장애인증명서를 반환받아 이를 제출할 수 있다.

제118조의4(보험료세액공제)

- ① 법 제59조의4제1항제1호에서 “대통령령으로 정하는 장애인전용보장성보험료”란 제2항 각 호에 해당하는 보험·공제로서 보험·공제 계약 또는 보험료·공제료 납입영수증에 장애인전용 보험·공제로 표시된 보험·공제의 보험료·공제료를 말한다.
- ② 법 제59조의4제1항제2호에서 “대통령령으로 정하는 보험료”란 다음 각 호의 어느 하나에 해당하는 보험·보증·공제의 보험료·보증료·공제료 중 기획재정부령으로 정하는 것을 말한다.
 1. 생명보험
 2. 상해보험
 3. 화재·도난이나 그 밖의 손해를 담보하는 가계에 관한 손해보험
 4. 「수산업협동조합법」, 「신용협동조합법」 또는 「새마을금고법」에 따른 공제
 5. 「군인공제회법」, 「한국교직원공제회법」, 「대한지방행정공제회법」, 「경찰공제회법」 및 「대한소방공제회법」에 따른 공제
 6. 주택 임차보증금의 반환을 보증하는 것을 목적으로 하는 보험·보증. 다만, 보증대상 임차보증금이 3억원을 초과하는 경우는 제외한다.

제118조의5(의료비 세액공제)

- ① 법 제59조의4제2항 각 호 외의 부분에서 “대통령령으로 정하는 의료비”란 해당 근로자가 직접 부

담하는 다음 각 호의 어느 하나에 해당하는 의료비(제216조의3제7항 각 호의 어느 하나에 해당하는 자로부터 지급받은 실손의료보험금은 제외한다. 이하 이 조에서 같다)를 말한다.

1. 진찰·치료·질병예방을 위하여 「의료법」 제3조에 따른 의료기관에 지급한 비용
2. 치료·요양을 위하여 「약사법」 제2조에 따른 의약품(한약을 포함한다. 이하 같다)을 구입하고 지급하는 비용
3. 장애인 보장구(「조세특례제한법 시행령」 제105조에 따른 보장구를 말한다) 및 의사·치과의사·한의사 등의 처방에 따라 의료기기(「의료기기법」 제2조제1항에 따른 의료기기를 말한다)를 직접 구입하거나 임차하기 위하여 지출한 비용
4. 시력보정용 안경 또는 콘택트렌즈를 구입하기 위하여 지출한 비용으로서 법 제50조제1항에 따른 기본공제대상자(연령 및 소득금액의 제한을 받지 아니한다) 1명당 연 50만원 이내의 금액
5. 보청기를 구입하기 위하여 지출한 비용
6. 「노인장기요양보험법」 제40조제1항 및 같은 조 제3항제3호에 따른 장기요양급여에 대한 비용으로서 실제 지출한 본인부담금
- 6의2. 「장애인활동 지원에 관한 법률」 제33조제1항 및 같은 조 제2항제2호에 따른 활동지원급여에 대한 비용으로서 실제 지출한 본인부담금
7. 「모자보건법」 제2조제10호에 따른 산후조리원에 산후조리 및 요양의 대가로 지급하는 비용으로서 출산 1회당 200만원 이내의 금액

- ② 제1항 각 호의 비용에는 미용·성형수술을 위한 비용 및 건강증진을 위한 의약품 구입비용은 포함하지 아니한다.
- ③ 원천징수의무자는 법 제137조, 제137조의2 또는 제138조에 따른 근로소득세액 연말정산을 할 때 특별세액공제 대상이 되는 의료비가 있는 근로자에 대해서는 근로소득지급명세서를 제출할 때에 해당 근로자의 의료비지급명세서가 전산처리된 테이프 또는 디스켓을 관할 세무서장에게 제출하여야 한다.
- ④ 법 제59조의4제2항제2호마목에서 “대통령령으로 정하는 중증질환자, 희귀난치성질환자 또는 결핵환자”란 「국민건강보험법 시행령」 별표 2 제3호가목3), 같은 호 나목2) 및 같은 호 마목에 따른 요양급여를 받는 사람으로서 기획재정부령으로 정하는 사람을 말한다.
- ⑤ 법 제59조의4제2항제3호 본문에서 “대통령령으로 정하는 미숙아 및 선천성이상아를 위하여 지급한 의료비”란 다음 각 호의 구분에 따른 의료비를 말한다.
 1. 「모자보건법」에 따른 미숙아의 경우: 보건소장 또는 의료기관의 장이 미숙아 출생을 원인으로 미숙아가 아닌 영유아와는 다른 특별한 의료적 관리와 보호가 필요하다고 인정하는 치료를 위하여 지급한 의료비
 2. 「모자보건법」에 따른 선천성이상아의 경우: 해당 선천성이상 질환을 치료하기 위하여 지급한 의료비
- ⑥ 법 제59조의4제2항제4호 본문에서 “대통령령으로 정하는 난임시술”이란 「모자보건법」에 따른 보조생식술을 말한다.

소득세법 시행규칙

제54조(장애아동의 범위 등)

- ① 영 제107조제1항제1호에서 “기획재정부령으로 정하는 사람”이란 「장애아동 복지지원법」 제21조제1항에 따른 발달재활서비스를 지원받고 있는 사람을 말한다.
- ② 영 제107조제2항 각 호 외의 부분 단서에서 “기획재정부령으로 정하는 서류”란 같은 조 제1항제1호 및 제2호에 따른 장애인에 대한 추가공제에 관한 서류로서 소득공제 명세를 일괄적으로 적어 국세청장이 발급하는 서류를 말한다.

제61조의3(공제대상보험료의 범위)

영 제118조의4제2항 각 호 외의 부분에서 “기획재정부령으로 정하는 것”이란 만기에 환급되는 금액이 납입보험료를 초과하지 아니하는 보험으로서 보험계약 또는 보험료납입영수증에 보험료 공제대상이 표시된 보험의 보험료를 말한다.

신문 등의 진흥에 관한 법률

제2조(정의)

이 법에서 사용하는 용어의 정의는 다음과 같다.

1. “신문”이란 정치·경제·사회·문화·산업·과학·종교·교육·체육 등 전체 분야 또는 특정 분야에 관한 보도·논평·여론 및 정보 등을 전파하기 위하여 같은 명칭으로 월 2회 이상 발행하는 간행물로서 다음 각 목의 것을 말한다.
 - 가. 일반일간신문: 정치·경제·사회·문화 등에 관한 보도·논평 및 여론 등을 전파하기 위하여 매일 발행하는 간행물
 - 나. 특수일간신문: 산업·과학·종교·교육 또는 체육 등 특정 분야(정치는 제외한다)에 국한된 사항의 보도·논평 및 여론 등을 전파하기 위하여 매일 발행하는 간행물
 - 다. 일반주간신문: 정치·경제·사회·문화 등에 관한 보도·논평 및 여론 등을 전파하기 위하여 매주 1회 발행하는 간행물(주 2회 또는 월 2회 이상 발행하는 것을 포함한다)
 - 라. 특수주간신문: 산업·과학·종교·교육 또는 체육 등 특정 분야(정치는 제외한다)에 국한된 사항의 보도·논평 및 여론 등을 전파하기 위하여 매주 1회 발행하는 간행물(주 2회 또는 월 2회 이상 발행하는 것을 포함한다)

(이하 생략)

제9조(등록)

- ① 신문을 발행하거나 인터넷신문 또는 인터넷뉴스서비스를 전자적으로 발행하려는 자는 대통령령으로 정하는 바에 따라 다음 각 호의 사항을 주사무소 소재지를 관할하는 특별시장·광역시장·특별자치시장·도지사 또는 특별자치도지사(이하 “시·도지사”라 한다)에게 등록하여야 한다. 등록된 사항이 변경된 때에도 또한 같다. 다만, 국가 또는 지방자치단체가 발행 또는 관리하거나 법인이나 그 밖의 단체 또는 기관이 그 소속원에게 보급할 목적으로 발행하는 경우와 대통령령으로 정하는 경우에는 그러하지 아니하다.

1. ~ 8. (생략)

9. 주된 보급대상 및 보급지역(신문에 한정한다)

(이하 생략)

제15조(수집 및 처리의 원칙)

- ① 신용정보회사, 본인신용정보관리회사, 채권추심회사, 신용정보집중기관 및 신용정보제공·이용자(이하 “신용정보회사등”이라 한다)는 신용정보를 수집하고 이를 처리할 수 있다. 이 경우 이 법 또는 정관으로 정한 업무 범위에서 수집 및 처리의 목적을 명확히 하여야 하며, 이 법 및 「개인정보 보호법」 제3조제1항 및 제2항에 따라 그 목적 달성에 필요한 최소한의 범위에서 합리적이고 공정한 수단을 사용하여 신용정보를 수집 및 처리하여야 한다.
- ② 신용정보회사등이 개인신용정보를 수집하는 때에는 해당 신용정보주체의 동의를 받아야 한다. 다만, 다음 각 호의 어느 하나에 해당하는 경우에는 그러하지 아니하다.
 - 1. 「개인정보 보호법」 제15조제1항제2호부터 제7호까지의 어느 하나에 해당하는 경우
 - 2. 다음 각 목의 어느 하나에 해당하는 정보를 수집하는 경우
 - 가. 법령에 따라 공시(公示)되거나 공개된 정보
 - 나. 출판물이나 방송매체 또는 「공공기관의 정보공개에 관한 법률」 제2조제3호에 따른 공공기관의 인터넷 홈페이지 등의 매체를 통하여 공시 또는 공개된 정보
 - 다. 신용정보주체가 스스로 사회관계망서비스 등에 직접 또는 제3자를 통하여 공개한 정보. 이 경우 대통령령으로 정하는 바에 따라 해당 신용정보주체의 동의를 있었다고 객관적으로 인정되는 범위 내로 한정한다.
 - 3. 제1호 및 제2호에 준하는 경우로서 대통령령으로 정하는 경우
 - 4. 삭제

제32조(개인신용정보의 제공·활용에 대한 동의)

- ① 신용정보제공·이용자가 개인신용정보를 타인에게 제공하려는 경우에는 대통령령으로 정하는 바에 따라 해당 신용정보주체로부터 다음 각 호의 어느 하나에 해당하는 방식으로 개인신용정보를 제공할 때마다 미리 개별적으로 동의를 받아야 한다. 다만, 기존에 동의한 목적 또는 이용 범위에서 개인신용정보의 정확성·최신성을 유지하기 위한 경우에는 그러하지 아니하다.
 - 1. 서면
 - 2. 「전자서명법」 제2조제2호에 따른 전자서명(서명자의 실지명의를 확인할 수 있는 것을 말한다)이 있는 전자문서(「전자문서 및 전자거래 기본법」 제2조제1호에 따른 전자문서를 말한다)
 - 3. 개인신용정보의 제공 내용 및 제공 목적 등을 고려하여 정보 제공 동意的 안정성과 신뢰성이 확보될 수 있는 유무선 통신으로 개인비밀번호를 입력하는 방식
 - 4. 유무선 통신으로 동의 내용을 해당 개인에게 알리고 동의를 받는 방법. 이 경우 본인 여부 및 동의 내용, 그에 대한 해당 개인의 답변을 음성녹음하는 등 증거자료를 확보·유지하여야 하며, 대통령령으로 정하는 바에 따른 사후 고지절차를 거친다.
 - 5. 그 밖에 대통령령으로 정하는 방식(이하 생략)

제33조(개인신용정보의 이용)

- ① 개인신용정보는 다음 각 호의 어느 하나에 해당하는 경우에만 이용하여야 한다.
 - 1. 해당 신용정보주체가 신청한 금융거래 등 상거래관계의 설정 및 유지 여부 등을 판단하기 위

- 한 목적으로 이용하는 경우
- 2. 제1호의 목적 외의 다른 목적으로 이용하는 것에 대하여 신용정보주체로부터 동의를 받은 경우
- 3. 개인이 직접 제공한 개인신용정보(그 개인과의 상거래에서 생긴 신용정보를 포함한다)를 제공 받은 목적으로 이용하는 경우(상품과 서비스를 소개하거나 그 구매를 권유할 목적으로 이용하는 경우는 제외한다)
- 4. 제32조제6항 각 호의 경우
- 5. 그 밖에 제1호부터 제4호까지의 규정에 준하는 경우로서 대통령령으로 정하는 경우
- ② 신용정보회사등이 개인의 질병, 상해 또는 그 밖에 이와 유사한 정보를 수집·조사하거나 제3자에게 제공하려면 미리 제32조제1항 각 호의 방식으로 해당 개인의 동의를 받아야 하며, 대통령령으로 정하는 목적으로만 그 정보를 이용하여야 한다.

신용정보의 이용 및 보호에 관한 법률 시행령

제28조(개인신용정보의 제공·활용에 대한 동의)

- ① 삭제
- ② 신용정보제공·이용자는 법 제32조제1항 각 호 외의 부분 본문에 따라 해당 신용정보주체로부터 동의를 받으려면 다음 각 호의 사항을 미리 알려야 한다. 다만, 동의 방식의 특성상 동의 내용을 전부 표시하거나 알리기 어려운 경우에는 해당 기관의 인터넷 홈페이지 주소나 사업장 전화번호 등 동의 내용을 확인할 수 있는 방법을 안내하고 동의를 받을 수 있다.
 - 1. 개인신용정보를 제공받는 자
 - 2. 개인신용정보를 제공받는 자의 이용 목적
 - 3. 제공하는 개인신용정보의 내용
 - 4. 개인신용정보를 제공받는 자(개인신용평가회사, 개인사업자신용평가회사, 기업신용조회회사 및 신용정보집중기관은 제외한다)의 정보 보유 기간 및 이용 기간
 - 5. 동의를 거부할 권리가 있다는 사실 및 동의 거부에 따른 불이익이 있는 경우에는 그 불이익의 내용
 (이하 생략)

약사법

제2조(정의)

이 법에서 사용하는 용어의 뜻은 다음과 같다.

- 1. “약사(藥事)”란 의약품·의약외품의 제조·조제·감정(鑑定)·보관·수입·판매[수여(授與)]를 포함한다. 이하 같다]와 그 밖의 약학 기술에 관련된 사항을 말한다.
- 2. “약사(藥師)”란 한약에 관한 사항 외의 약사(藥事)에 관한 업무(한약제제에 관한 사항을 포함한다)를 담당하는 자로서, “한약사”란 한약과 한약제제에 관한 약사(藥事) 업무를 담당하는 자로서 각각 보건복지부장관의 면허를 받은 자를 말한다.
- 3. “약국”이란 약사나 한약사가 수여할 목적으로 의약품 조제 업무[약국제제(藥局製劑)]를 포함한다]를 하는 장소(그 개설자가 의약품 판매업을 겸하는 경우에는 그 판매업에 필요한 장소를 포함한다)를

말한다. 다만, 의료기관의 조제실은 예외로 한다.

4. “의약품”이란 다음 각 목의 어느 하나에 해당하는 물품을 말한다.
 - 가. 대한민국약전(大韓民國藥典)에 실린 물품 중 의약외품이 아닌 것
 - 나. 사람이나 동물의 질병을 진단·치료·경감·처치 또는 예방할 목적으로 사용하는 물품 중 기구·기계 또는 장치가 아닌 것
 - 다. 사람이나 동물의 구조와 기능에 약리학적(藥理學的) 영향을 줄 목적으로 사용하는 물품 중 기구·기계 또는 장치가 아닌 것
5. “한약”이란 동물·식물 또는 광물에서 채취된 것으로 주로 원형대로 건조·절단 또는 정제된 생약(生藥)을 말한다.
(이하 생략)

영유아보육법

제10조(어린이집의 종류)

어린이집의 종류는 다음 각 호와 같다.

1. 국공립어린이집: 국가나 지방자치단체가 설치·운영하는 어린이집
2. 사회복지법인어린이집: 「사회복지사업법」에 따른 사회복지법인(이하 “사회복지법인”이라 한다)이 설치·운영하는 어린이집
3. 법인·단체등어린이집: 각종 법인(사회복지법인을 제외한 비영리법인)이나 단체 등이 설치·운영하는 어린이집으로서 대통령령으로 정하는 어린이집
4. 직장어린이집: 사업주가 사업장의 근로자를 위하여 설치·운영하는 어린이집(국가나 지방자치단체의 장이 소속 공무원 및 국가나 지방자치단체의 장과 근로계약을 체결한 자로서 공무원이 아닌 자를 위하여 설치·운영하는 어린이집을 포함한다)
5. 가정어린이집: 개인이 가정이나 그에 준하는 곳에 설치·운영하는 어린이집
6. 협동어린이집: 보호자 또는 보호자와 보육교직원이 조합(영리를 목적으로 하지 아니하는 조합에 한정한다)을 결성하여 설치·운영하는 어린이집
7. 민간어린이집: 제1호부터 제6호까지의 규정에 해당하지 아니하는 어린이집

예금자보호법

제31조(보험금 등의 지급)

- ① 공사는 부보금융회사에 보험사고가 발생한 경우에는 그 부보금융회사의 예금자등의 청구에 의하여 보험금을 지급하여야 한다. 다만, 제1종 보험사고에 대해서는 제34조에 따른 보험금의 지급결정이 있어야 한다.
- ② 공사는 제1종 보험사고의 경우에는 예금자등의 청구에 의하여 대통령령으로 정하는 바에 따라 그 예금자등의 예금등 채권의 일부를 미리 지급할 수 있다.
- ③ 공사는 대통령령으로 정하는 바에 따라 제1항 또는 제2항에 따른 지급의 개시일, 기간, 방법, 그 밖에 필요한 사항을 공고하여야 한다.
- ④ 합병 또는 전환으로 신설되는 부보금융회사, 합병 후 존속하는 부보금융회사 또는 전환 후의 부보금융회사는 그 합병등기일 또는 변경등기일부터 1년까지는 제1항을 적용할 때에 합병 또는 전환

으로 신설되는 부보금융회사, 합병 후 존속하는 부보금융회사 또는 전환 후의 부보금융회사와 합병 또는 전환으로 소멸하는 부보금융회사 또는 전환 전의 부보금융회사가 각각 독립된 부보금융회사로 존재하는 것으로 본다.

- ⑤ 제1종 보험사고가 발생한 후 제2종 보험사고가 발생한 경우 제1항을 적용할 때에는 제2종 보험사고를 독립된 보험사고로 보지 아니한다.
- ⑥ 공사는 제1항에 따른 보험금을 지급할 때 예금자등이 제21조의2제1항에 따른 부실관련자에 해당하거나 부실관련자와 대통령령으로 정하는 특수관계에 있는 경우에는 그 예금자등의 예금등 채권에 대하여 대통령령으로 정하는 바에 따라 제3항에 따른 보험금 지급개시일 등의 공고일(이하 “보험금지급공고일”이라 한다)부터 6개월의 범위에서 보험금의 지급을 보류할 수 있다.
- ⑦ 제1항에 따른 예금자등의 보험금청구권은 제3항에 따른 지급의 개시일부터 5년간 행사하지 아니하면 시효의 완성으로 소멸한다.
- ⑧ 공사가 보험금청구권의 행사를 촉구하기 위하여 예금자등에게 하는 안내·통지 등은 제7항 및 「민법」 제168조제3호에도 불구하고 시효중단의 효력이 없다.
- ⑨ 공사는 제1항에 따른 보험금을 지급할 때 보험사고가 발생한 부보금융회사가 예금자등에게 가지는 항변(抗辯)으로써 보험금청구권자에게 대항할 수 있다.

제32조(보험금의 계산 등)

- ① 제31조에 따라 공사가 각 예금자등에게 지급하는 보험금은 보험금지급공고일 현재 각 예금자등의 예금등 채권의 합계액에서 각 예금자등이 해당 부보금융회사에 대하여 지고 있는 채무(보증채무는 제외한다)의 합계액을 뺀 금액으로 한다. 다만, 대통령령으로 따로 정하는 경우에는 그러하지 아니하다.
- ② 제1항에 따른 보험금은 1인당 국내총생산액, 보호되는 예금등의 규모 등을 고려하여 대통령령으로 정하는 금액을 한도로 한다.
- ③ 각 예금자등이 제31조제2항에 따라 미리 지급받은 금액[이하 “가지급금”(假支給金)이라 한다]이 있는 경우에 보험금은 제1항 및 제2항에 따른 금액에서 가지급금을 뺀 금액으로 한다.
- ④ 각 예금자등에 대하여 지급된 가지급금의 금액이 제1항 및 제2항에 따른 보험금을 초과할 때에는 각 예금자등은 그 초과하는 금액을 공사에 되돌려 주어야 한다.

예금자보호법 시행령

제18조(보험금의 계산방법의 예외 등)

- ① 공사는 법 제32조제1항에 따라 보험금을 계산함에 있어 예금자등이 타인을 위하여 해당 부보금융회사에 대하여 담보로 제공하고 있는 예금등 채권(이하 이 조에서 “담보제공채권”이라 한다)이 있거나 보증채무를 지고 있는 경우에는 피담보채권이나 보증채무가 소멸할 때까지 담보제공채권 또는 보증채무에 상당하는 금액을 한도로 보험금의 지급을 보류할 수 있다.
- ② 공사는 제1항 또는 법 제31조제6항의 규정에 의하여 보험금의 지급을 보류하는 때에는 당해 보험금의 지급을 청구한 예금자등에 대하여 다음 각호의 사항을 기재한 서면을 교부하여야 한다.
 - 1. 지급을 보류하는 보험금의 금액
 - 2. 보험금의 지급보류사유
 - 3. 보험금의 지급보류기간

4. 보험금의 지급보류사유가 소멸되거나 지급보류기간이 만료되어 예금자등이 보류된 보험금의 지급을 청구하는 경우의 그 절차 및 방법
- ③ 법 제32조제1항 단서에 따라 확정기여형퇴직연금제도, 개인형퇴직연금제도, 중소기업퇴직연금기금제도 또는 법률 제10967호 근로자퇴직급여 보장법 전부개정법을 부칙 제2조제1항 본문에 따른 퇴직보험 또는 퇴직일시금신탁(이하 이 조에서 “확정기여형퇴직연금제도등”이라 한다)에 대하여 공사가 지급하는 보험금의 경우에는 법 제31조제3항에 따른 보험금 지급공고일(이하 이 조에서 “보험금 지급공고일”이라 한다) 현재 해당 가입자(「근로자퇴직급여 보장법」 제2조제11호에 따른 가입자를 말하며, 법률 제10967호 근로자퇴직급여 보장법 전부개정법을 부칙 제2조제1항 본문에 따른 퇴직보험 또는 퇴직일시금신탁의 피보험자 또는 수익자를 포함한다. 이하 이 조에서 같다)가 해당 부보금용회사에 대하여 가지고 있는 예금등 채권[확정기여형퇴직연금제도, 개인형퇴직연금제도 또는 중소기업퇴직연금기금제도의 자산관리업무를 수행하는 퇴직연금사업자(중소기업퇴직연금기금제도의 경우 「산업재해보상보험법」 제10조에 따른 근로복지공단을 말한다)가 가입자를 위하여 가지고 있는 예금등 채권을 포함한다. 이하 이 조에서 같다]의 합계액에서 해당 부보금용회사에 대하여 부담하고 있는 채무의 합계액을 공제하지 아니한다. 다만, 해당 부보금용회사가 해당 가입자로부터 「근로자퇴직급여 보장법」 제7조제2항에 따라 담보(확정기여형퇴직연금제도, 개인형퇴직연금제도 및 중소기업퇴직연금기금제도의 경우만 해당한다)를 제공받거나 서면으로 동의를 받은 경우에는 그러하지 아니하다.
- ④ 투자매매업자·투자중개업자에 보험금 지급공고일 이전에 예금자등에 의하여 증권이 매매되어 보험금 지급공고일 후에 대금이 결제되는 때에는 그 결제되는 대금을 포함하여 보험금을 계산하며 그 대금이 결제되는 때까지 보험금의 지급을 보류할 수 있다.
- ⑤ 법 제32조제1항에 따른 보험금을 계산하는 경우 예금등 채권의 금액은 예금등의 금액과 그 금액에 부보금용회사의 1년 만기 정기예금 또는 이에 준하는 금융상품의 평균이자율을 고려하여 위원회가 정하는 이자율을 곱한 금액을 합산한 금액을 그 한도로 한다. 다만, 보험회사에 대한 예금등 채권 중 보험금(보험기간이 종료되어 지급되는 보험금은 제외한다)의 경우에는 해당 보험금의 금액을 그 한도로 한다.
- ⑥ 공사는 법 제32조제1항에 따라 보험금을 계산할 때 「자본시장과 금융투자업에 관한 법률」 제74조제5항에 따라 증권금융회사 또는 신탁업자가 그에게 예치되거나 신탁된 투자자예탁금을 예금자등에게 우선하여 지급하기로 한 경우에는 그 우선하여 지급하기로 한 투자자예탁금을 보험금에서 공제할 수 있다.
- ⑦ 법 제32조제2항에 따른 보험금의 지급한도는 5천만원(이하 “보험금 지급한도”라 한다)으로 한다. 이 경우 다음 각 호의 경우에는 각 호에서 정한 바에 따라 보험금 지급한도를 적용한다.
1. 다음 각 목의 예금등 채권의 경우: 해당 목의 예금등 채권에 대하여 각각 보험금 지급한도를 적용
 - 가. 확정기여형퇴직연금제도등에 따른 예금등 채권. 이 경우 가입자별로 보험금 지급한도를 적용한다.
 - 나. 다음의 예금등 채권을 합산한 예금등 채권
 - 1) 「소득세법 시행령」 제40조의2제1항제1호가목 및 다목에 따른 연금저축계좌의 예금등 채권
 - 2) 법률 제11614호 조세특례제한법 일부개정법을 부칙 제40조에 따른 개인연금저축의 예금등 채권 중 신탁업자인 부보금용회사와 보험회사에 대한 예금등 채권
 - 3) 법률 제11614호 조세특례제한법 일부개정법을 부칙 제41조에 따른 연금저축의 예금

- 등 채권 중 신탁업자인 부보금융회사와 보험회사에 대한 예금등 채권
- 다. 보험회사에 대한 예금등 채권(가목 및 나목의 예금등 채권은 제외한다) 중 보험금(보험기간이 종료되어 지급되는 보험금은 제외한다)
- 라. 가목부터 다목까지에서 규정한 예금등 채권을 제외한 예금등 채권
2. 개인종합자산관리계좌의 예금등 채권의 경우: 개인종합자산관리계좌의 예금등 채권과 제1호라목의 예금등 채권을 합산하여 보험금 지급한도를 적용. 이 경우 계좌보유자별로 보험금 지급한도를 적용한다.

유아교육법

제2조(정의)

이 법에서 사용하는 용어의 뜻은 다음 각 호와 같다.

1. “유아”란 만 3세부터 초등학교 취학전까지의 어린이를 말한다.
2. “유치원”이란 유아의 교육을 위하여 이 법에 따라 설립·운영되는 학교를 말한다.
3. “보호자”란 친권자·후견인 그 밖의 자로서 유아를 사실상 보호하는 자를 말한다.
4. ~ 5. 삭제
6. “방과후 과정”이란 제13조제1항에 따른 교육과정 이후에 이루어지는 그 밖의 교육활동과 돌봄활동을 말한다.

응급의료에 관한 법률

제2조(정의)

이 법에서 사용하는 용어의 뜻은 다음과 같다.

1. “응급환자”란 질병, 분만, 각종 사고 및 재해로 인한 부상이나 그 밖의 위급한 상태로 인하여 즉시 필요한 응급처치를 받지 아니하면 생명을 보존할 수 없거나 심신에 중대한 위해(危害)가 발생할 가능성이 있는 환자 또는 이에 준하는 사람으로서 보건복지부령으로 정하는 사람을 말한다.
2. “응급의료”란 응급환자가 발생한 때부터 생명의 위험에서 회복되거나 심신상의 중대한 위해가 제거되기까지의 과정에서 응급환자를 위하여 하는 상담·구조(救助)·이송·응급처치 및 진료 등의 조치를 말한다.
3. “응급처치”란 응급의료행위의 하나로서 응급환자의 기도를 확보하고 심장박동의 회복, 그 밖에 생명의 위험이나 증상의 현저한 악화를 방지하기 위하여 긴급히 필요로 하는 처치를 말한다.
4. “응급의료종사자”란 관계 법령에서 정하는 바에 따라 취득한 면허 또는 자격의 범위에서 응급환자에 대한 응급医료를 제공하는 의료인과 응급구조사를 말한다.
5. “응급의료기관”이란 「의료법」 제3조에 따른 의료기관 중에서 이 법에 따라 지정된 권역응급의료센터, 전문응급의료센터, 지역응급의료센터 및 지역응급의료기관을 말한다.
6. “구급차등”이란 응급환자의 이송 등 응급의료의 목적에 이용되는 자동차, 선박 및 항공기 등의 이송수단을 말한다.
7. “응급의료기관등”이란 응급의료기관, 구급차등의 운전자 및 응급의료지원센터를 말한다.
8. “응급환자이송업”이란 구급차등을 이용하여 응급환자 등을 이송하는 업(業)을 말한다.

제35조의2(응급의료기관 외의 의료기관)

- ① 이 법에 따른 응급의료기관으로 지정받지 아니한 의료기관이 응급의료시설을 설치·운영하려면 보건복지부령으로 정하는 시설·인력 등을 갖추어 시장·군수·구청장에게 신고하여야 한다. 다만, 종합병원의 경우에는 신고를 생략할 수 있다.
- ② 시장·군수·구청장은 제1항에 따른 신고를 받은 경우 그 내용을 검토하여 이 법에 적합하면 신고를 수리하여야 한다.

응급의료에 관한 법률 시행규칙

제2조(응급환자)

「응급의료에 관한 법률」(이하 “법”이라 한다) 제2조제1호에서 “보건복지부령이 정하는 자”란 다음 각 호의 어느 하나에 해당하는 증상이 있는 자를 말한다.

1. 별표 1의 응급증상 및 이에 준하는 증상
2. 제1호의 증상으로 진행될 가능성이 있다고 응급의료종사자가 판단하는 증상

[별표 1] 응급증상 및 이에 준하는 증상(제2조제1호관련)

1. 응급증상
 - 가. 신경학적 응급증상: 급성 의식장애, 급성 신경학적 이상, 구토·의식장애 등의 증상이 있는 두부 손상
 - 나. 심혈관계 응급증상: 심폐소생술이 필요한 증상, 급성 호흡곤란, 심장질환으로 인한 급성 흉통, 심계항진, 박동이상 및 쇼크
 - 다. 중독 및 대사장애: 심한 탈수, 약물·알콜 또는 기타 물질의 과다복용이나 중독, 급성 대사장애(간부전·신부전·당뇨병 등)
 - 라. 외과적 응급증상: 개복술을 요하는 급성복증(급성복막염·장폐색증·급성췌장염 등 중한 경우에 한함), 광범위한 화상(외부신체 표면적의 18% 이상), 관통상, 개방성·다발성 골절 또는 대퇴부 척추의 골절, 사지를 절단할 우려가 있는 혈관 손상, 전신마취하에 응급수술을 요하는 증상, 다발성 외상
 - 마. 출혈: 계속되는 각혈, 지혈이 안되는 출혈, 급성 위장관 출혈
 - 바. 안과적 응급증상: 화학물질에 의한 눈의 손상, 급성 시력 손실
 - 사. 알러지: 얼굴 부종을 동반한 알러지 반응
 - 아. 소아과적 응급증상: 소아경련성 장애
 - 자. 정신과적 응급증상: 자신 또는 다른 사람을 해할 우려가 있는 정신장애
2. 응급증상에 준하는 증상
 - 가. 신경학적 응급증상: 의식장애, 현훈
 - 나. 심혈관계 응급증상: 호흡곤란, 과호흡
 - 다. 외과적 응급증상: 화상, 급성복증을 포함한 배의 전반적인 이상증상, 골절·외상 또는 탈골, 그 밖에 응급수술을 요하는 증상, 배뇨장애
 - 라. 출혈: 혈관손상
 - 마. 소아과적 응급증상: 소아 경련, 38℃ 이상인 소아 고열(공휴일·야간 등 의료서비스가 제공되기 어려운 때에 8세 이하의 소아에게 나타나는 증상을 말한다)

- 바. 산부인과적 응급증상: 분만 또는 성폭력으로 인하여 산부인과적 검사 또는 처치가 필요한 증상
- 사. 이물에 의한 응급증상: 귀·눈·코·항문 등에 이물이 들어가 제거술이 필요한 환자

의료급여법

제7조(의료급여의 내용 등)

- ① 이 법에 따른 수급권자의 질병·부상·출산 등에 대한 의료급여의 내용은 다음 각 호와 같다.
 1. 진찰·검사
 2. 약제(藥劑)·치료재료의 지급
 3. 처치·수술과 그 밖의 치료
 4. 예방·재활
 5. 입원
 6. 간호
 7. 이송과 그 밖의 의료목적 달성을 위한 조치
- ② 제1항에 따른 의료급여의 방법·절차·범위·한도 등 의료급여의 기준에 관하여는 보건복지부령으로 정하고, 의료수가기준과 그 계산방법 등에 관하여는 보건복지부장관이 정한다.
- ③ 보건복지부장관은 제2항에 따라 의료급여의 기준을 정할 때에는 업무 또는 일상생활에 지장이 없는 질환 등 보건복지부령으로 정하는 사항은 의료급여 대상에서 제외할 수 있다.

의료급여법 시행령

제13조(급여비용의 부담)

- ① 법 제10조에 따라 기금에서 부담하는 급여비용의 범위는 별표 1과 같다.
 1. ~ 2. 삭제
- ② 삭제
- ③ 제1항의 규정에 불구하고 법 제15조제1항의 규정에 의하여 의료급여가 제한되는 경우, 기금에 상당한 부담을 초래한다고 인정되는 경우 등 보건복지부령이 정하는 경우 또는 항목에 대하여는 보건복지부령이 정하는 금액을 수급권자가 부담한다.
- ④ 제1항의 규정에 따라 기금에서 부담하는 급여비용외에 수급권자가 부담하는 본인부담금(이하 “급여대상 본인부담금”이라 한다)과 제3항의 규정에 따라 수급권자가 부담하는 본인부담금은 의료급여기관의 청구에 의하여 수급권자가 의료급여기관에 지급한다.
- ⑤ 제4항의 규정에 따라 의료급여기관에 지급한 급여대상 본인부담금(별표 1 제1호라목·마목, 같은 표 제2호마목·바목 및 같은 표 제3호에 따라 의료급여기관에 지급한 급여대상 본인부담금은 제외한다. 이하 이 조에서 같다)이 매 30일간 다음 각 호의 금액을 초과한 경우에는 그 초과한 금액의 100분의 50에 해당하는 금액을 보건복지부령이 정하는 바에 따라 시장·군수·구청장이 수급권자에게 지급한다. 다만, 지급하여야 할 금액이 2천원 미만인 경우에는 이를 지급하지 아니한다.
 1. 1종수급권자: 2만원
 2. 2종수급권자: 20만원
- ⑥ 급여대상 본인부담금에서 제5항에 따라 지급받은 금액을 차감한 금액이 다음 각 호의 금액을 초

과한 경우에는 그 초과금액을 기금에서 부담한다. 다만, 초과금액이 2천원 미만인 경우에는 이를 수급권자가 부담한다.

1. 1종수급권자: 매 30일간 5만원
2. 2종수급권자: 연간 80만원. 다만, 「의료법」 제3조제2항제3호라목에 따른 요양병원에 연간 240일을 초과하여 입원한 경우에는 연간 120만원으로 한다.

⑦ 시장·군수·구청장은 수급권자가 제6항 본문의 규정에 따라 기금에서 부담하여야 하는 초과금액을 의료급여기관에 지급한 경우에는 보건복지부령이 정하는 바에 따라 그 초과금액을 수급권자에게 지급하여야 한다.

의료법

제2조(의료인)

- ① 이 법에서 “의료인”이란 보건복지부장관의 면허를 받은 의사·치과의사·한의사·조산사 및 간호사를 말한다.
- ② 의료인은 종별에 따라 다음 각 호의 임무를 수행하여 국민보건 향상을 이루고 국민의 건강한 생활 확보에 이바지할 사명을 가진다.
 1. 의사는 의료와 보건지도를 임무로 한다.
 2. 치과의사는 치과 의료와 구강 보건지도를 임무로 한다.
 3. 한의사는 한방 의료와 한방 보건지도를 임무로 한다.
 4. 조산사는 조산(助産)과 임신부 및 신생아에 대한 보건과 양호지도를 임무로 한다.
 5. 간호사는 다음 각 목의 업무를 임무로 한다.
 - 가. 환자의 간호요구에 대한 관찰, 자료수집, 간호판단 및 요양을 위한 간호
 - 나. 의사, 치과의사, 한의사의 지도하에 시행하는 진료의 보조
 - 다. 간호 요구자에 대한 교육·상담 및 건강증진을 위한 활동의 기획과 수행, 그 밖의 대통령령으로 정하는 보건활동
 - 라. 제80조에 따른 간호조무사가 수행하는 가목부터 다목까지의 업무보조에 대한 지도

제3조(의료기관)

- ① 이 법에서 “의료기관”이란 의료인이 공중(公衆) 또는 특정 다수인을 위하여 의료·조산의 업(이하 “의료업”이라 한다)을 하는 곳을 말한다.
- ② 의료기관은 다음 각 호와 같이 구분한다.
 1. 의원급 의료기관: 의사, 치과의사 또는 한의사가 주로 외래환자를 대상으로 각각 그 의료행위를 하는 의료기관으로서 그 종류는 다음 각 목과 같다.
 - 가. 의원
 - 나. 치과의원
 - 다. 한의원
 2. 조산원: 조산사가 조산과 임신부 및 신생아를 대상으로 보건활동과 교육·상담을 하는 의료기관을 말한다.
 3. 병원급 의료기관: 의사, 치과의사 또는 한의사가 주로 입원환자를 대상으로 의료행위를 하는 의료기관으로서 그 종류는 다음 각 목과 같다.

- 가. 병원
 - 나. 치과병원
 - 다. 한방병원
 - 라. 요양병원(「장애인복지법」 제58조제1항제4호에 따른 의료재활시설로서 제3조의2의 요건을 갖춘 의료기관을 포함한다. 이하 같다)
 - 마. 정신병원
 - 바. 종합병원
- ③ 보건복지부장관은 보건의료정책에 필요하다고 인정하는 경우에는 제2항제1호부터 제3호까지의 규정에 따른 의료기관의 종류별 표준업무를 정하여 고시할 수 있다.
- ④ ~ ⑧ 삭제

제3조의2(병원등)

병원·치과병원·한방병원 및 요양병원(이하 “병원등”이라 한다)은 30개 이상의 병상(병원·한방병원만 해당한다) 또는 요양병상(요양병원만 해당하며, 장기입원이 필요한 환자를 대상으로 의료행위를 하기 위하여 설치한 병상을 말한다)을 갖추어야 한다.

제3조의3(종합병원)

- ① 종합병원은 다음 각 호의 요건을 갖추어야 한다.
1. 100개 이상의 병상을 갖춘 것
 2. 100병상 이상 300병상 이하인 경우에는 내과·외과·소아청소년과·산부인과 중 3개 진료과목, 영상의학과, 마취통증의학과와 진단검사의학과 또는 병리과를 포함한 7개 이상의 진료과목을 갖추고 각 진료과목마다 전속하는 전문의를 둘 것
 3. 300병상을 초과하는 경우에는 내과, 외과, 소아청소년과, 산부인과, 영상의학과, 마취통증의학과, 진단검사의학과 또는 병리과, 정신건강의학과 및 치과를 포함한 9개 이상의 진료과목을 갖추고 각 진료과목마다 전속하는 전문의를 둘 것
- ② 종합병원은 제1항제2호 또는 제3호에 따른 진료과목(이하 이 항에서 “필수진료과목”이라 한다) 외에 필요하면 추가로 진료과목을 설치·운영할 수 있다. 이 경우 필수진료과목 외의 진료과목에 대하여는 해당 의료기관에 전속하지 아니한 전문의를 둘 수 있다.

제3조의4(상급종합병원 지정)

- ① 보건복지부장관은 다음 각 호의 요건을 갖춘 종합병원 중에서 중증질환에 대하여 난이도가 높은 의료행위를 전문적으로 하는 종합병원을 상급종합병원으로 지정할 수 있다.
1. 보건복지부령으로 정하는 20개 이상의 진료과목을 갖추고 각 진료과목마다 전속하는 전문의를 둘 것
 2. 제77조제1항에 따라 전문의가 되려는 자를 수련시키는 기관일 것
 3. 보건복지부령으로 정하는 인력·시설·장비 등을 갖춘 것
 4. 질병군별(疾病群別) 환자구성 비율이 보건복지부령으로 정하는 기준에 해당할 것
- ② 보건복지부장관은 제1항에 따른 지정을 하는 경우 제1항 각 호의 사항 및 전문성 등에 대하여 평가를 실시하여야 한다.
- ③ 보건복지부장관은 제1항에 따라 상급종합병원으로 지정받은 종합병원에 대하여 3년마다 제2항에 따른 평가를 실시하여 재지정하거나 지정을 취소할 수 있다.

- ④ 보건복지부장관은 제2항 및 제3항에 따른 평가업무를 관계 전문기관 또는 단체에 위탁할 수 있다.
- ⑤ 상급종합병원 지정·재지정의 기준·절차 및 평가업무를 위탁 절차 등에 관하여 필요한 사항은 보건복지부령으로 정한다.

제4조의2(간호·간병통합서비스 제공 등)

- ① 간호·간병통합서비스란 보건복지부령으로 정하는 입원 환자를 대상으로 보호자 등이 상주하지 아니하고 간호사, 제80조에 따른 간호조무사 및 그 밖에 간병지원인력(이하 이 조에서 “간호·간병통합서비스 제공인력”이라 한다)에 의하여 포괄적으로 제공되는 입원서비스를 말한다.
- ② 보건복지부령으로 정하는 병원급 의료기관은 간호·간병통합서비스를 제공할 수 있도록 노력하여야 한다.
- ③ 제2항에 따라 간호·간병통합서비스를 제공하는 병원급 의료기관(이하 이 조에서 “간호·간병통합서비스 제공기관”이라 한다)은 보건복지부령으로 정하는 인력, 시설, 운영 등의 기준을 준수하여야 한다.
- ④ 「공공보건의료에 관한 법률」 제2조제3호에 따른 공공보건의료기관 중 보건복지부령으로 정하는 병원급 의료기관은 간호·간병통합서비스를 제공하여야 한다. 이 경우 국가 및 지방자치단체는 필요한 비용의 전부 또는 일부를 지원할 수 있다.
- ⑤ 간호·간병통합서비스 제공기관은 보호자 등의 입원실 내 상주를 제한하고 환자 병문안에 관한 기준을 마련하는 등 안전관리를 위하여 노력하여야 한다.
- ⑥ 간호·간병통합서비스 제공기관은 간호·간병통합서비스 제공인력의 근무환경 및 처우 개선을 위하여 필요한 지원을 하여야 한다.
- ⑦ 국가 및 지방자치단체는 간호·간병통합서비스의 제공·확대, 간호·간병통합서비스 제공인력의 원활한 수급 및 근무환경 개선을 위하여 필요한 시책을 수립하고 그에 따른 지원을 하여야 한다.

제5조(의사·치과의사 및 한의사 면허)

- ① 의사·치과의사 또는 한의사가 되려는 자는 다음 각 호의 어느 하나에 해당하는 자격을 가진 자로서 제9조에 따른 의사·치과의사 또는 한의사 국가시험에 합격한 후 보건복지부장관의 면허를 받아야 한다.
 1. 「고등교육법」 제11조의2에 따른 인정기관(이하 “평가인증기구”라 한다)의 인증(이하 “평가인증기구의 인증”이라 한다)을 받은 의학·치의학 또는 한의학을 전공하는 대학을 졸업하고 의학사·치의학사 또는 한의학사 학위를 받은 자
 2. 평가인증기구의 인증을 받은 의학·치의학 또는 한의학을 전공하는 전문대학원을 졸업하고 석사학위 또는 박사학위를 받은 자
 3. 외국의 제1호나 제2호에 해당하는 학교(보건복지부장관이 정하여 고시하는 인정기준에 해당하는 학교를 말한다)를 졸업하고 외국의 의사·치과의사 또는 한의사 면허를 받은 자로서 제9조에 따른 예비시험에 합격한 자
- ② 평가인증기구의 인증을 받은 의학·치의학 또는 한의학을 전공하는 대학 또는 전문대학원을 6개월 이내에 졸업하고 해당 학위를 받을 것으로 예정된 자는 제1항제1호 및 제2호의 자격을 가진 자로 본다. 다만, 그 졸업예정시기에 졸업하고 해당 학위를 받아야 면허를 받을 수 있다.
- ③ 제1항에도 불구하고 입학 당시 평가인증기구의 인증을 받은 의학·치의학 또는 한의학을 전공하는 대학 또는 전문대학원에 입학한 사람으로서 그 대학 또는 전문대학원을 졸업하고 해당 학위를 받

은 사람은 같은 항 제1호 및 제2호의 자격을 가진 사람으로 본다.

제36조(준수사항)

제33조제2항 및 제8항에 따라 의료기관을 개설하는 자는 보건복지부령으로 정하는 바에 따라 다음 각 호의 사항을 지켜야 한다.

1. 의료기관의 종류에 따른 시설기준 및 규격에 관한 사항
2. 의료기관의 안전관리시설 기준에 관한 사항
3. 의료기관 및 요양병원의 운영 기준에 관한 사항
4. 고가의료장비의 설치·운영 기준에 관한 사항
5. 의료기관의 종류에 따른 의료인 등의 정원 기준에 관한 사항
6. 급식관리 기준에 관한 사항
7. 의료기관의 위생 관리에 관한 사항
8. 의료기관의 의약품 및 일회용 의료기기의 사용에 관한 사항
9. 의료기관의 「감염병의 예방 및 관리에 관한 법률」 제41조제4항에 따른 감염병환자등의 진료 기준에 관한 사항
10. 의료기관 내 수술실, 분만실, 중환자실 등 감염관리가 필요한 시설의 출입 기준에 관한 사항
11. 의료인 및 환자 안전을 위한 보안장비 설치 및 보안인력 배치 등에 관한 사항
12. 의료기관의 신체보호대 사용에 관한 사항
13. 의료기관의 의료관련감염 예방에 관한 사항
14. 종합병원과 요양병원의 임종실 설치에 관한 사항

제54조(신의료기술평가위원회의 설치 등)

- ① 보건복지부장관은 신의료기술평가에 관한 사항을 심의하기 위하여 보건복지부에 신의료기술평가위원회(이하 “위원회”라 한다)를 둔다.
- ② 위원회는 위원장 1명을 포함하여 20명 이내의 위원으로 구성한다.
- ③ 위원은 다음 각 호의 자 중에서 보건복지부장관이 위촉하거나 임명한다. 다만, 위원장은 제1호 또는 제2호의 자 중에서 임명한다.
 1. 제28조제1항에 따른 의사회·치과의사회·한의사회에서 각각 추천하는 자
 2. 보건의료에 관한 학식이 풍부한 자
 3. 소비자단체에서 추천하는 자
 4. 변호사의 자격을 가진 자로서 보건의료와 관련된 업무에 5년 이상 종사한 경력이 있는 자
 5. 보건의료정책 관련 업무를 담당하고 있는 보건복지부 소속 5급 이상의 공무원
- ④ 위원장과 위원의 임기는 3년으로 하되, 연임할 수 있다. 다만, 제3항제5호에 따른 공무원의 경우에는 재임기간으로 한다.
- ⑤ 위원의 자리가 빈 때에는 새로 위원을 임명하고, 새로 임명된 위원의 임기는 임명된 날부터 기산한다.
- ⑥ 위원회의 심의사항을 전문적으로 검토하기 위하여 위원회에 분야별 전문평가위원회를 둔다.
- ⑦ 그 밖에 위원회·전문평가위원회의 구성 및 운영 등에 필요한 사항은 보건복지부령으로 정한다.

의료법 시행규칙

제34조(의료기관의 시설기준 및 규격)

법 제36조제1호 및 제14호에 따른 의료기관의 종류별 시설기준은 별표 3과 같고, 그 시설규격은 별표 4와 같다.

[별표 3] 의료기관의 종류별 시설기준(제34조 관련)

시설	종합병원 병원 요양병원	치과병원	한방병원	의원	치과 의원	한의원	조산원
1. (생략)							
2. 중환자실	1 (병상이 300개 이상인 종합병원만 해당한다)						
3. ~ 11. (생략)							
11의2. 탕전 실	1 (관련 한의과 진료과목을 두고 탕전을 하는 경우에만 갖춘다)	1 (관련 한의과 진료과목 을 두고 탕전을 하는 경우에만 갖춘다)	1 (탕전을 하는 경우에만 갖춘다)			1 (탕전을 하는 경우에만 갖춘다)	
(이하 생략)							

[별표 4] 의료기관의 시설규격(제34조 관련)

1. (생략)

2. 중환자실

가. 병상이 300개 이상인 종합병원은 입원실 병상 수의 100분의 5 이상을 중환자실 병상으로 만들어야 한다.

나. 중환자실은 출입을 통제할 수 있는 별도의 단위로 독립되어야 하며, 무정전(無停電) 시스템을 갖추어야 한다.

다. 중환자실의 의사당직실은 중환자실 내 또는 중환자실과 가까운 곳에 있어야 한다.

라. 병상 1개당 면적은 15제곱미터 이상으로 하되, 신생아만을 전담하는 중환자실(이하 “신생아중환자실”이라 한다)의 병상 1개당 면적은 5제곱미터 이상으로 한다. 이 경우 “병상 1개당 면적”은 중환자실 내 간호사실, 당직실, 청소실, 기기창고, 청결실, 오물실, 린넨보관실을 제외한 환자 점유 공간[중환자실 내에 있는 간호사 스테이션(station)과 복도는 병상 면적에 포함한다]을 병상 수로 나눈 면적을 말한다.

- 마. 병상마다 중앙공급식 의료가스시설, 심전도모니터, 맥박산소계측기, 지속적수액주입기를 갖추고, 병상 수의 10퍼센트 이상 개수의 침습적 동맥혈압모니터, 병상 수의 30퍼센트 이상 개수의 인공호흡기, 병상 수의 70퍼센트 이상 개수의 보육기(신생아중환자실에만 해당한다)를 갖추어야 한다.
- 바. 중환자실 1개 단위(Unit)당 후두경, 앰부백(마스크 포함), 심전도기록기, 제세동기를 갖추어야 한다. 다만, 신생아중환자실의 경우에는 제세동기 대신 광선기와 집중치료를 갖추어야 한다.
- 사. 중환자실에는 전담의사를 둘 수 있다. 다만, 신생아중환자실에는 전담전문의를 두어야 한다.
- 아. 전담간호사를 두되, 간호사 1명당 연평균 1일 입원환자수는 1.2명(신생아 중환자실의 경우에는 1.5명)을 초과하여서는 아니 된다.
- 자. 중환자실에 설치하는 병상은 벽으로부터 최소 1.2미터 이상, 다른 병상으로부터 최소 2미터 이상 이격하여 설치하여야 한다.
- 차. 중환자실에는 병상 3개당 1개 이상의 손씻기 시설을 설치하여야 한다.
- 카. 중환자실에는 보건복지부장관이 정하는 기준에 따라 병상 10개당 1개 이상의 격리병실 또는 음압격리병실을 설치하여야 한다. 이 경우 음압격리병실은 최소 1개 이상 설치하여야 한다.

3. ~ 11. (생략)

11의2. 탕전실

- 가. 탕전실에는 조제실, 한약재 보관시설, 작업실, 그 밖에 탕전에 필요한 시설을 갖추어야 한다. 다만, 의료기관 내에 조제실 및 한약재 보관시설을 구비하고 있는 경우에는 이를 충족한 것으로 본다.
- 나. 조제실에는 개봉된 한약재를 보관할 수 있는 한약장 또는 기계·장치와 한약을 조제할 수 있는 시설을 두어야 한다.
- 다. 한약재 보관시설에는 쥐·해충·먼지 등을 막을 수 있는 시설과 한약재의 변질을 예방할 수 있는 시설을 갖추어야 한다.
- 라. 작업실에는 수돗물이나 「먹는물관리법」 제5조에 따른 먹는 물의 수질기준에 적합한 지하수 등을 공급할 수 있는 시설, 한약의 탕전 등에 필요한 안전하고 위생적인 장비 및 기구, 환기 및 배수에 필요한 시설, 탈의실 및 세척시설 등을 갖추어야 한다.
- 마. 작업실의 시설 및 기구는 항상 청결을 유지하여야 하며 종사자는 위생복을 착용하여야 한다.
- 바. 의료기관에서 분리하여 따로 설치한 탕전실에는 한의사 또는 한약사를 배치하여야 한다.
- 사. 의료기관에서 분리하여 따로 설치한 탕전실에서 한약을 조제하는 경우 조제를 의뢰한 한의사의 처방전, 조제 작업일지, 한약재의 입출고 내역, 조제한 한약의 배송일지 등 관련 서류를 작성·보관하여야 한다.

(이하 생략)

자동차관리법

제3조(자동차의 종류)

① 자동차는 다음 각 호와 같이 구분한다.

1. ~ 4. (생략)

5. 이륜자동차: 총배기량 또는 정격출력의 크기와 관계없이 1인 또는 2인의 사람을 운송하기에

- 적합하게 제작된 이륜의 자동차 및 그와 유사한 구조로 되어 있는 자동차
- ② 제1항에 따른 구분의 세부기준은 자동차의 크기·구조, 원동기의 종류, 총배기량 또는 정격출력 등에 따라 국토교통부령으로 정한다.
- ③ 제1항에 따른 자동차의 종류는 국토교통부령으로 정하는 바에 따라 세분할 수 있다.

자동차관리법 시행규칙

제2조(자동차의 종별 구분)

법 제3조제2항 및 제3항에 따른 자동차의 종류는 그 규모별 세부기준 및 유형별 세부기준에 따라 별표 1과 같이 구분한다.

[별표 1] 자동차의 종류(제2조관련)

1. 규모별 세부기준

종류	경형		소형	중형	대형
	초소형	일반형			
(생략)					
이륜 자동차	배기량이 50cc 미만(최고정격출력 4킬로와트 이하)인 것	배기량이 100cc 이하(최고정격출력 11킬로와트 이하)인 것	배기량이 100cc 초과 260cc 이하(최고정격출력 11킬로와트 초과 15킬로와트 이하)인 것	배기량이 260cc 초과 400cc 이하(최고정격출력 15킬로와트 초과 22킬로와트 이하)인 것	배기량이 400cc 초과 600cc 이하(최고정격출력 22킬로와트 초과 30킬로와트 이하)인 것

2. 유형별 세부기준

종류	유형별	세부기준
(생략)		
이륜 자동차	일반형	자전거로부터 진화한 구조로서 사람 또는 소량의 화물을 운송하기 위한 것
	특수형	경주·오락 또는 운전을 즐기기 위한 경쾌한 구조인 것
	기타형	3륜 이상인 것으로서 최대적재량이 100kg이하인 것

※ 비고

- 위 표 제1호 및 제2호에 따른 화물자동차 및 이륜자동차의 범위는 다음 각 목의 기준에 따른다.
 - (생략)
 - 법 제3조제1항제5호에서 “그와 유사한 구조로 되어 있는 자동차”란 승용자동차에 해당하지 않는 자동차로서 다음의 어느 하나에 해당하는 자동차를 말한다.
 - 이륜인 자동차에 축차를 붙인 자동차
 - 내연기관을 이용한 동력발생장치를 사용하고, 조향장치의 조작방식, 동력전달방식 또는 냉각방식 등이 이륜자동차와 유사한 구조로 되어 있는 삼륜 또는 사륜의 자동차

- 3) 전동기를 이용한 동력발생장치를 사용하는 삼륜 또는 사륜의 자동차
2. 위 표 제1호에 따른 규모별 세부기준에 대하여는 다음 각 목의 기준을 적용한다.
- 가. 사용연료의 종류가 전기인 자동차의 경우에는 복수 기준 중 길이·너비·높이에 따라 규모를 구분하고, 「환경친화적자동차의 개발 및 보급촉진에 관한 법률」 제2조제5호에 따른 하이브리드 자동차는 복수 기준 중 배기량과 길이·너비·높이에 따라 규모를 구분한다.
- 나. 복수의 기준중 하나가 작은 규모에 해당되고 다른 하나가 큰 규모에 해당되면 큰 규모로 구분한다.
- 다. 이륜자동차의 최고정격출력(maximum continuous rated power)은 구동전동기의 최대의 부하(負荷, load)상태에서 측정된 출력을 말한다.

자본시장과 금융투자업에 관한 법률

제88조(자산운용보고서의 교부)

- ① 집합투자업자는 자산운용보고서를 작성하여 해당 집합투자재산을 보관·관리하는 신탁업자의 확인을 받아 3개월마다 1회 이상 해당 집합투자기구의 투자자에게 교부하여야 한다. 다만, 투자자가 수시로 변동되는 등 투자자의 이익을 해할 우려가 없는 경우로서 대통령령으로 정하는 경우에는 자산운용보고서를 투자자에게 교부하지 아니할 수 있다.
- ② 집합투자업자는 제1항에 따른 자산운용보고서에 다음 각 호의 사항을 기재하여야 한다.
1. 다음 각 목의 어느 하나에 해당하는 날(이하 이 조에서 “기준일”이라 한다) 현재의 해당 집합투자기구의 자산·부채 및 집합투자증권의 기준가격
 - 가. 회계기간의 개시일부터 3개월이 종료되는 날
 - 나. 회계기간의 말일
 - 다. 계약기간의 종료일 또는 존속기간의 만료일
 - 라. 해지일 또는 해산일
 2. 직전의 기준일(직전의 기준일이 없는 경우에는 해당 집합투자기구의 최초 설정일 또는 성립일을 말한다)부터 해당 기준일까지의 기간(이하 이 조에서 “해당 운용기간”이라 한다) 중 운용경과의 개요 및 해당 운용기간 중의 손익 사항
 3. 기준일 현재 집합투자재산에 속하는 자산의 종류별 평가액과 집합투자재산 총액에 대한 각각의 비율
 4. 해당 운용기간 중 매매한 주식의 총수, 매매금액 및 대통령령으로 정하는 매매회전율
 5. 그 밖에 대통령령으로 정하는 사항
- ③ 제1항에 따른 자산운용보고서의 교부시기 및 방법, 비용부담 등에 관하여 필요한 사항은 대통령령으로 정한다.

제89조(수시공시)

- ① 투자신탁이나 투자익명조합의 집합투자업자는 다음 각 호의 어느 하나에 해당하는 사항이 발생한 경우 대통령령으로 정하는 바에 따라 이를 지체 없이 공시하여야 한다.
1. 투자운용인력의 변경이 있는 경우 그 사실과 변경된 투자운용인력의 운용경력(운용한 집합투자기구의 명칭, 집합투자재산의 규모와 수익률을 말한다)
 2. 환매연기 또는 환매재개의 결정 및 그 사유(제230조에 따른 환매금지형집합투자기구의 만기를

- 변경하거나 만기상환을 거부하는 결정 및 그 사유를 포함한다)
3. 대통령령으로 정하는 부실자산이 발생한 경우 그 명세 및 상각률
 4. 집합투자자총회의 결의내용
 5. 그 밖에 투자자 보호를 위하여 필요한 사항으로서 대통령령으로 정하는 사항
- (이하 생략)

제188조(신탁계약의 체결 등)

- ① 투자신탁을 설정하고자 하는 집합투자업자는 다음 각 호의 사항이 기재된 신탁계약서에 의하여 신탁업자와 신탁계약을 체결하여야 한다.
 1. 집합투자업자 및 신탁업자의 상호
 2. 신탁원본의 가액 및 제189조제1항 및 제3항에 따라 발행하는 투자신탁의 수익권(이하 “수익증권”이라 한다)의 총좌수에 관한 사항
 3. 투자신탁재산의 운용 및 관리에 관한 사항
 4. 이익분배 및 환매에 관한 사항
 5. 집합투자업자·신탁업자 등이 받는 보수, 그 밖의 수수료의 계산방법과 지급시기·방법에 관한 사항. 다만, 집합투자업자가 기준가격 산정업무를 위탁하는 경우에는 그 수수료는 해당 투자신탁재산에서 부담한다는 내용을 포함하여야 한다.
 6. 수익자총회에 관한 사항
 7. 공시 및 보고서에 관한 사항
 8. 그 밖에 수익자 보호를 위하여 필요한 사항으로서 대통령령으로 정하는 사항
- (이하 생략)

자본시장과 금융투자업에 관한 법률 시행령

제93조(수시공시의 방법 등)

- ① (생략)
 - ② 법 제89조제1항제3호에서 “대통령령으로 정하는 부실자산”이란 발행인의 부도, 「채무자 회생 및 파산에 관한 법률」에 따른 회생절차개시의 신청 등의 사유로 인하여 금융위원회가 부실자산으로 정하여 고시하는 자산을 말한다.
- (이하 생략)

제265조(회계감사인의 선임 등)

- ① 법 제240조제4항에 따라 투자신탁이나 투자익명조합의 집합투자업자 또는 투자회사등(투자회사는 제외한다)이 집합투자기구의 회계감사인을 선임하거나 교체하려는 경우에는 그 집합투자기구의 집합투자재산을 운용하는 집합투자업자의 감사의 동의(감사위원회가 설치된 경우에는 감사위원회의 의결을 말한다)를 받아야 하며, 투자회사가 회계감사인을 선임하거나 교체하려는 경우에는 감독이사 등의 동의를 받아야 한다.
- ② 집합투자재산에 대한 회계감사기준은 금융위원회가 증권선물위원회의 심의를 거쳐 정하여 고시한다.
- ③ 집합투자재산에 대한 회계감사와 관련하여 회계감사인의 권한은 법 및 「주식회사 등의 외부감사에

관한 법률」 제21조에서 정하는 바에 따른다.

- ④ 회계감사인은 집합투자재산에 대한 회계감사를 마친 때에는 다음 각 호의 사항이 기재된 회계감사보고서를 작성하여 투자신탁이나 투자익명조합의 집합투자업자 또는 투자회사등에게 이를 지체 없이 제출해야 한다.
 1. 집합투자재산의 재무상태표
 2. 집합투자재산의 손익계산서
 3. 집합투자재산의 기준가격계산서
 4. 집합투자업자 및 그 이해관계인(법 제84조제1항에 따른 이해관계인을 말한다)과의 거래내역
- ⑤ 투자신탁이나 투자익명조합의 집합투자업자 또는 투자회사등은 회계감사인으로부터 회계감사보고서를 제출받은 경우에는 금융위원회, 협회, 그 집합투자증권을 판매하는 투자매매업자·투자중개업자 및 그 집합투자재산을 보관·관리하는 신탁업자에게 이를 지체 없이 제출하여야 한다.
- ⑥ 투자신탁이나 투자익명조합의 집합투자업자 또는 투자회사등은 금융위원회가 정하여 고시하는 방법에 따라 해당 투자자가 회계감사보고서를 열람할 수 있도록 하여야 한다.
- ⑦ 회계감사에 따른 비용은 그 회계감사의 대상인 집합투자기구가 부담한다.

장기등 이식에 관한 법률

제4조(정의)

이 법에서 사용하는 용어의 뜻은 다음과 같다.

1. “장기등”이란 사람의 내장이나 그 밖에 손상되거나 정지된 기능을 회복하기 위하여 이식이 필요한 조직으로서 다음 각 목의 어느 하나에 해당하는 것을 말한다.
 - 가. 신장·간장·췌장·심장·폐
 - 나. 말초혈(조혈모세포를 이식할 목적으로 채취하는 경우에 한정한다)·골수·안구
 - 다. 뼈·피부·근육·신경·혈관 등으로 구성된 복합조직으로서의 손·팔 또는 발·다리
 - 라. 제8조제2항제4호에 따라 장기등이식윤리위원회의 심의를 거쳐 보건복지부장관이 결정·고시한 것
 - 마. 그 밖에 사람의 내장 또는 조직 중 기능회복을 위하여 적출·이식할 수 있는 것으로서 대통령령으로 정하는 것

(이하 생략)

제25조(장기이식의료기관)

- ① 장기등의 이식을 위하여 장기등을 적출하거나 이식하려는 의료기관은 보건복지부장관으로부터 장기이식의료기관(이하 “이식의료기관”이라 한다)으로 지정받아야 한다.
- ② 이식의료기관으로 지정받으려는 의료기관은 대통령령으로 정하는 시설·장비·인력 등을 갖추어야 한다.
- ③ 이식의료기관이 아니면 장기등의 이식을 위하여 장기등을 적출하거나 이식할 수 없다. 다만, 이식의료기관이 아닌 의료기관에서도 보건복지부령으로 정하는 시설·인력·장비 등을 갖춘 경우에는 장기등을 적출할 수 있다.

제42조(장기등의 적출·이식 비용의 부담 등)

- ① 장기등의 적출 및 이식에 드는 비용은 해당 장기등을 이식받은 사람이 부담한다. 다만, 이식받은 사람이 부담하는 비용에 대하여 다른 법령에서 따로 정하는 경우에는 해당 법령에서 정하는 바에 따른다.
- ② 제1항에 따른 비용은 「국민건강보험법」에서 정하는 바에 따라 산출한다. 다만, 「국민건강보험법」에서 규정하지 아니한 비용은 보건복지부령으로 정하는 바에 따라 산출한다.

장애인복지법

제32조(장애인 등록)

- ① 장애인, 그 법정대리인 또는 대통령령으로 정하는 보호자(이하 “법정대리인등”이라 한다)는 장애 상태와 그 밖에 보건복지부령이 정하는 사항을 특별자치시장·특별자치도지사·시장·군수 또는 구청장(자치구의 구청장을 말한다. 이하 같다)에게 등록하여야 하며, 특별자치시장·특별자치도지사·시장·군수·구청장은 등록을 신청한 장애인이 제2조에 따른 기준에 맞으면 장애인등록증(이하 “등록증”이라 한다)을 내주어야 한다.
- ② 삭제
- ③ 특별자치시장·특별자치도지사·시장·군수·구청장은 제1항에 따라 등록증을 받은 장애인의 장애 상태의 변화에 따른 장애 정도 조정을 위하여 장애 진단을 받게 하는 등 장애인이나 법정대리인등에게 필요한 조치를 할 수 있다.
- ④ 삭제
- ⑤ 등록증은 양도하거나 대여하지 못하며, 등록증과 비슷한 명칭이나 표시를 사용하여서는 아니 된다.
- ⑥ 특별자치시장·특별자치도지사·시장·군수·구청장은 제1항에 따른 장애인 등록 및 제3항에 따른 장애 상태의 변화에 따른 장애 정도를 조정함에 있어 장애인의 장애 인정과 장애 정도 사정이 적정한지를 확인하기 위하여 필요한 경우 대통령령으로 정하는 「공공기관의 운영에 관한 법률」 제4조에 따른 공공기관에 장애 정도에 관한 정밀심사를 의뢰할 수 있다.
- ⑦ 삭제
- ⑧ 보건복지부장관 또는 특별자치시장·특별자치도지사·시장·군수·구청장은 「사회보장기본법」 제37조에 따른 사회보장정보시스템을 이용하여 등록증의 진위 또는 유효 여부 확인이 필요한 경우에 이를 확인하여 줄 수 있다.
- ⑨ 제1항, 제3항, 제5항, 제6항 및 제8항에서 규정한 사항 외에 장애인의 등록, 등록증의 발급, 장애 진단 및 장애 정도에 관한 정밀심사, 등록증의 진위 또는 유효 여부 확인 등에 관하여 필요한 사항은 보건복지부령으로 정한다.

전자문서 및 전자거래 기본법

제2조(정의)

이 법에서 사용하는 용어의 뜻은 다음과 같다.

1. “전자문서”란 정보처리시스템에 의하여 전자적 형태로 작성·변환되거나 송신·수신 또는 저장된 정보를 말한다.
2. “정보처리시스템”이란 전자문서의 작성·변환, 송신·수신 또는 저장을 위하여 이용되는 정보처리능

력을 가진 전자적 장치 또는 체계를 말한다.

3. “작성자”란 전자문서를 작성하여 송신하는 자를 말한다.
4. “수신자”란 작성자가 전자문서를 송신하는 상대방을 말한다.
5. “전자거래”란 재화나 용역을 거래할 때 그 전부 또는 일부가 전자문서 등 전자적 방식으로 처리되는 거래를 말한다.
6. “전자거래사업자”란 전자거래를 업(業)으로 하는 자를 말한다.
7. “전자거래이용자”란 전자거래를 이용하는 자로서 전자거래사업자 외의 자를 말한다.
8. “공인전자주소”란 전자문서를 송신하거나 수신하는 자를 식별하기 위하여 문자·숫자 등으로 구성되는 정보로서 제18조의4에 따라 등록된 주소를 말한다.
9. “공인전자문서센터”란 타인을 위하여 다음 각 목의 업무(이하 “전자문서보관등”이라 한다)를 하는 자로서 제31조의2제1항에 따라 지정받은 자를 말한다.
 - 가. 전자문서의 보관 또는 증명
 - 나. 그 밖에 전자문서 관련 업무
10. “공인전자문서중계자”란 타인을 위하여 전자문서의 송신·수신 또는 중계(이하 “전자문서유통”이라 한다)를 하는 자로서 제31조의18에 따른 인증을 받은 자를 말한다.

전자서명법

제2조(정의)

이 법에서 사용하는 용어의 정의는 다음과 같다.

1. “전자문서”란 정보처리시스템에 의하여 전자적 형태로 작성되어 송신 또는 수신되거나 저장된 정보를 말한다.
2. “전자서명”이란 다음 각 목의 사항을 나타내는 데 이용하기 위하여 전자문서에 첨부되거나 논리적으로 결합된 전자적 형태의 정보를 말한다.
 - 가. 서명자의 신원
 - 나. 서명자가 해당 전자문서에 서명하였다는 사실
3. ~ 10. (생략)

조세특례제한법

제86조의4(연금계좌세액공제 등)

종합소득이 있으며, 해당 과세기간에 「소득세법」 제14조제3항제6호에 따른 소득의 합계액이 2천만원을 초과하지 않는 50세 이상인 거주자는 2022년 12월 31일까지 「소득세법」 제59조의3을 적용하는 경우 같은 조 제1항 단서에도 불구하고 연금계좌 중 연금저축계좌에 납입한 금액이 연 600만원을 초과하는 경우에는 그 초과하는 금액은 없는 것으로 하고, 연금저축계좌에 납입한 금액 중 600만원 이내의 금액과 퇴직연금계좌에 납입한 금액을 합한 금액이 연 900만원을 초과하는 경우에는 그 초과하는 금액은 없는 것으로 하되, 해당 과세기간에 종합소득과세표준을 계산할 때 합산하는 종합소득 금액이 1억원 초과(근로소득만 있는 경우에는 총급여액 1억2천만원 초과)인 거주자에 대해서는 연금계좌 중 연금저축계좌에 납입한 금액이 연 300만원을 초과하는 경우에는 그 초과하는 금액은 없는 것으로 하고, 연금저축계좌에 납입한 금액 중 300만원 이내의 금액과 퇴직연금계좌에 납입한 금액을

합한 금액이 연 700만원을 초과하는 경우에는 그 초과하는 금액은 없는 것으로 한다.

제88조의2(비과세종합저축에 대한 과세특례)

- ① 다음 각 호의 어느 하나에 해당하는 거주자가 1명당 저축원금이 5천만원(제89조에 따른 세금우대종합저축에 가입한 거주자로서 세금우대종합저축을 해지 또는 해약하지 아니한 자의 경우에는 5천만원에서 해당 거주자가 가입한 세금우대종합저축의 계약금액 총액을 뺀 금액으로 한다) 이하인 대통령령으로 정하는 저축(이하 이 조에서 “비과세종합저축”이라 한다)에 2025년 12월 31일 까지 가입하는 경우 해당 저축에서 발생하는 이자소득 또는 배당소득에 대해서는 소득세를 부과하지 아니한다.
 1. 65세 이상인 거주자
 2. 「장애인복지법」 제32조에 따라 등록된 장애인
 3. 「독립유공자 예우에 관한 법률」 제6조에 따라 등록된 독립유공자와 그 유족 또는 가족
 4. 「국가유공자 등 예우 및 지원에 관한 법률」 제6조에 따라 등록된 상이자(傷痍者)
 5. 「국민기초생활보장법」 제2조제2호에 따른 수급자
 6. 「고엽제후유의증 등 환자지원 및 단체설립에 관한 법률」 제2조제3호에 따른 고엽제후유의증환자
 7. 「5·18민주유공자예우 및 단체설립에 관한 법률」 제4조제2호에 따른 5·18민주화운동부상자
- ② 삭제
- ③ 비과세종합저축의 가입절차, 가입대상의 확인, 계약금액 총액의 계산방법, 운용·관리 방법과 그 밖에 필요한 사항은 대통령령으로 정한다.

제89조(세금우대종합저축에 대한 과세특례)

- ① 거주자가 다음 각 호의 요건을 모두 갖춘 저축(이하 “세금우대종합저축”이라 한다)에 2014년 12월 31일까지 가입하는 경우 해당 저축에서 발생하는 이자소득 및 배당소득에 대한 원천징수세율은 「소득세법」 제129조에도 불구하고 100분의 9로 하고, 그 이자소득 및 배당소득은 「소득세법」 제14조에도 불구하고 종합소득에 대한 과세표준을 계산할 때 산입하지 아니하며, 그 이자소득 및 배당소득에 대해서는 「지방세법」에 따른 개인지방소득세를 부과하지 아니한다.
 1. 「금융실명거래 및 비밀보장에 관한 법률」 제2조제1호 각 목의 어느 하나에 해당하는 금융회사 등(이하 이 조에서 “금융회사등”이라 한다)이 취급하는 적립식 또는 거치식 저축(집합투자증권저축·공제·보험·증권저축 및 대통령령으로 정하는 채권저축 등을 포함한다)으로서 저축 가입 당시 저축자가 세금우대 적용을 신청할 것
 2. 계약기간이 1년 이상일 것
 3. 모든 금융회사등에 가입한 세금우대종합저축의 계약금액 총액이 다음 각 목의 어느 하나에 해당하는 금액 이하일 것. 다만, 세금우대종합저축에서 발생하여 원금에 전입되는 이자 및 배당 등은 세금우대종합저축으로 보되, 계약금액 총액의 1명당 한도를 계산할 때에는 산입하지 아니한다.
 - 가. 20세 이상인 자: 1명당 1천만원
 - 나. 제88조의2제1항 각 호의 어느 하나에 해당하는 자: 1명당 3천만원
- ② ~ ⑥ 삭제
- ⑦ 세금우대종합저축을 계약일부부터 1년 이내에 해지 또는 인출하거나 그 권리를 이전하는 경우 해당 원천징수의무자는 제1항 각 호 외의 부분을 적용하여 원천징수한 세액과 「소득세법」 제129조를

적용하여 계산한 세액의 차액을 제146조의2에 따라 추징하여야 한다. 다만, 가입자의 사망·해의 이주 등 대통령령으로 정하는 부득이한 사유가 있는 경우에는 그러하지 아니하다.

- ⑧ 세금우대종합저축의 계약금액 총액의 계산방법과 운용·관리 방법, 그 밖에 필요한 사항은 대통령령으로 정한다.

조세특례제한법 시행령

제82조의2(비과세종합저축의 요건 등)

- ① 법 제88조의2제1항 각 호 외의 부분에서 “대통령령으로 정하는 저축”이란 다음 각 호의 요건을 모두 갖춘 저축(이하 이 조에서 “비과세종합저축”이라 한다)을 말한다.
 - 1. 「금융실명거래 및 비밀보장에 관한 법률」 제2조제1호에 따른 금융회사등(이하 이 조에서 “금융회사등”이라 한다) 및 다음 각 목의 어느 하나에 해당하는 공제회가 취급하는 저축(투자신탁·보험·공제·증권저축·채권저축 등을 포함한다)일 것
 - 가. 「군인공제회법」에 따라 설립된 군인공제회
 - 나. 「한국교직원공제회법」에 따라 설립된 한국교직원공제회
 - 다. 「대한지방행정공제회법」에 따라 설립된 대한지방행정공제회
 - 라. 「경찰공제회법」에 따라 설립된 경찰공제회
 - 마. 「대한소방공제회법」에 따라 설립된 대한소방공제회
 - 바. 「과학기술인공제회법」에 따라 설립된 과학기술인공제회
 - 2. 가입 당시 저축자가 비과세 적용을 신청할 것
- ② 법 제88조의2제1항에 따른 저축원금은 모든 금융회사등 및 공제회에 가입한 비과세종합저축의 계약금액의 총액으로 한다. 이 경우 비과세종합저축에서 발생하여 원금에 전입되는 이자 및 배당 등은 비과세종합저축으로 보되, 계약금액의 총액을 계산할 때에는 산입하지 아니한다.
- ③ 비과세종합저축에서 일부 금액이 인출되는 경우 저축원금부터 인출되는 것으로 본다.
- ④ 비과세종합저축을 취급하는 금융회사등 및 공제회는 비과세종합저축만을 입금 또는 출금하는 비과세종합저축통장 또는 거래카드의 표지·속지 또는 거래명세서 등에 “비과세종합저축”이라는 문구를 표시하여야 한다.
- ⑤ 비과세종합저축의 계약기간의 만료일 이후 발생하는 이자소득 및 배당소득에 대해서는 법 제88조의2제1항을 적용하지 아니한다.
- ⑥ ~ ⑧ 삭제

지역보건법

제10조(보건소의 설치)

- ① 지역주민의 건강을 증진하고 질병을 예방·관리하기 위하여 시·군·구에 1개소의 보건소(보건의료원을 포함한다. 이하 같다)를 설치한다. 다만, 시·군·구의 인구가 30만 명을 초과하는 등 지역주민의 보건의료를 위하여 특별히 필요하다고 인정되는 경우에는 대통령령으로 정하는 기준에 따라 해당 지방자치단체의 조례로 보건소를 추가로 설치할 수 있다.
- ② 동일한 시·군·구에 2개 이상의 보건소가 설치되어 있는 경우 해당 지방자치단체의 조례로 정하는 바에 따라 업무를 총괄하는 보건소를 지정하여 운영할 수 있다.

제12조(보건의료원)

보건소 중 「의료법」 제3조제2항제3호가목에 따른 병원의 요건을 갖춘 보건소는 보건의료원이라는 명칭을 사용할 수 있다.

제13조(보건지소의 설치)

지방자치단체는 보건소의 업무수행을 위하여 필요하다고 인정하는 경우에는 대통령령으로 정하는 기준에 따라 해당 지방자치단체의 조례로 보건소의 지소(이하 “보건지소”라 한다)를 설치할 수 있다.

채무자 회생 및 파산에 관한 법률

제305조(보통파산원인)

- ① 채무자가 지급을 할 수 없는 때에는 법원은 신청에 의하여 결정으로 파산을 선고한다.
- ② 채무자가 지급을 정지한 때에는 지급을 할 수 없는 것으로 추정한다.

제596조(개인회생절차의 개시결정)

- ① 법원은 신청일부터 1월 이내에 개인회생절차의 개시 여부를 결정하여야 한다.
- ② 법원은 개인회생절차개시결정과 동시에 다음 각호의 사항을 정하여야 한다.
 1. 개인회생채권에 관한 이익기간(이하 “이익기간”이라 한다). 이 경우 그 기간은 개인회생절차개시결정일부터 2주 이상 2월 이하이어야 한다.
 2. 개인회생채권자집회의 기일. 이 경우 그 기일과 이익기간의 말일 사이에는 2주 이상 1월 이하의 기간이 있어야 한다.
- ③ 법원은 특별한 사정이 있는 때에는 제2항 각호의 기일을 늦추거나 기간을 늘릴 수 있다.
- ④ 제1항의 규정에 의하여 결정을 하는 때에는 결정서에 결정의 연·월·일·시를 기재하여야 한다.
- ⑤ 제1항의 규정에 의한 결정은 그 결정시부터 효력이 발생한다.

초·중등교육법

제2조(학교의 종류)

초·중등교육을 실시하기 위하여 다음 각 호의 학교를 둔다.

1. 초등학교
2. 중학교·고등공민학교
3. 고등학교·고등기술학교
4. 특수학교
5. 각종학교

통계법

제18조(통계작성의 승인)

- ① 통계작성기관의 장은 새로운 통계를 작성하고자 하는 경우에는 그 명칭, 종류, 목적, 조사대상, 조

사방법, 통계표 서식, 조사사항의 성별구분 등 대통령령으로 정하는 사항에 관하여 미리 통계청장의 승인을 받아야 한다. 승인을 받은 사항을 변경하거나 승인을 받은 통계의 작성을 중지하고자 하는 경우에도 또한 같다.

- ② 통계작성기관의 장은 제1항에 따른 승인을 받거나 제20조에 따른 협의를 거치기 전에 행정자료를 활용한 통계의 작성이 가능한 것인지 여부를 미리 판단하여야 한다. 이 경우 통계작성기관의 장은 이에 대한 판단을 통계청장에게 의뢰할 수 있다.
- ③ 통계청장은 다음 각 호의 어느 하나에 해당하는 경우에는 제1항에 따른 승인을 하지 아니할 수 있다.
 - 1. 이미 승인을 받은 다른 통계와 조사 또는 보고의 대상·목적 및 방법 등 그 내용이 동일 또는 유사하다고 인정되는 경우
 - 2. 표본규모가 지나치게 작거나 검증된 통계작성기법을 사용하지 아니하여 통계의 신뢰성을 확보할 수 없다고 인정되는 경우
 - 3. 조사 또는 보고의 대상 또는 목적 등이 특정 이익집단 또는 특정부문에 편중되거나 영리적인 목적으로 작성되는 등 공공의 이익을 목적으로 작성된다고 보기 어려운 경우
- ④ 통계청장은 제1항에 따른 승인을 한 때에는 이를 고시하여야 한다. 이 경우 승인을 한 통계의 명칭, 통계작성기관의 명칭 등 고시에 포함되어야 할 사항은 대통령령으로 정한다.

폭력행위 등 처벌에 관한 법률

제2조(폭행 등)

- ① 삭제
- ② 2명 이상이 공동하여 다음 각 호의 죄를 범한 사람은 「형법」 각 해당 조항에서 정한 형의 2분의 1까지 가중한다.
 - 1. 「형법」 제260조제1항(폭행), 제283조제1항(협박), 제319조(주거침입, 퇴거불응) 또는 제366조(재물손괴 등)의 죄
 - 2. 「형법」 제260조제2항(존속폭행), 제276조제1항(체포, 감금), 제283조제2항(존속협박) 또는 제324조제1항(강요)의 죄
 - 3. 「형법」 제257조제1항(상해)·제2항(존속상해), 제276조제2항(존속체포, 존속감금) 또는 제350조(공갈)의 죄
- ③ 이 법(「형법」 각 해당 조항 및 각 해당 조항의 상습범, 특수범, 상습특수범, 각 해당 조항의 상습범의 미수범, 특수범의 미수범, 상습특수범의 미수범을 포함한다)을 위반하여 2회 이상 징역형을 받은 사람이 다시 제2항 각 호에 규정된 죄를 범하여 누범(累犯)으로 처벌할 경우에는 다음 각 호의 구분에 따라 가중처벌한다.
 - 1. 제2항제1호에 규정된 죄를 범한 사람: 7년 이하의 징역
 - 2. 제2항제2호에 규정된 죄를 범한 사람: 1년 이상 12년 이하의 징역
 - 3. 제2항제3호에 규정된 죄를 범한 사람: 2년 이상 20년 이하의 징역
- ④ 제2항과 제3항의 경우에는 「형법」 제260조제3항 및 제283조제3항을 적용하지 아니한다.

제3조(집단적 폭행 등)

- ① ~ ③ 삭제

- ④ 이 법(「형법」 각 해당 조항 및 각 해당 조항의 상습범, 특수범, 상습특수범, 각 해당 조항의 상습범의 미수범, 특수범의 미수범, 상습특수범의 미수범을 포함한다)을 위반하여 2회 이상 징역형을 받은 사람이 다시 다음 각 호의 죄를 범하여 누범으로 처벌할 경우에는 다음 각 호의 구분에 따라 가중처벌한다.
1. 「형법」 제261조(특수폭행)(제260조제1항의 죄를 범한 경우에 한정한다), 제284조(특수협박)(제283조제1항의 죄를 범한 경우에 한정한다), 제320조(특수주거침입) 또는 제369조제1항(특수손괴)의 죄: 1년 이상 12년 이하의 징역
 2. 「형법」 제261조(특수폭행)(제260조제2항의 죄를 범한 경우에 한정한다), 제278조(특수체포, 특수감금)(제276조제1항의 죄를 범한 경우에 한정한다), 제284조(특수협박)(제283조제2항의 죄를 범한 경우에 한정한다) 또는 제324조제2항(강요)의 죄: 2년 이상 20년 이하의 징역
 3. 「형법」 제258조의2제1항(특수상해), 제278조(특수체포, 특수감금)(제276조제2항의 죄를 범한 경우에 한정한다) 또는 제350조의2(특수공갈)의 죄: 3년 이상 25년 이하의 징역

제4조(단체 등의 구성·활동)

- ① 이 법에 규정된 범죄를 목적으로 하는 단체 또는 집단을 구성하거나 그러한 단체 또는 집단에 가입하거나 그 구성원으로 활동한 사람은 다음 각 호의 구분에 따라 처벌한다.
1. 수괴(首魁): 사형, 무기 또는 10년 이상의 징역
 2. 간부: 무기 또는 7년 이상의 징역
 3. 수괴·간부 외의 사람: 2년 이상의 유기징역
- ② 제1항의 단체 또는 집단을 구성하거나 그러한 단체 또는 집단에 가입한 사람이 단체 또는 집단의 위력을 과시하거나 단체 또는 집단의 존속·유지를 위하여 다음 각 호의 어느 하나에 해당하는 죄를 범하였을 때에는 그 죄에 대한 형의 장기(長期) 및 단기(短期)의 2분의 1까지 가중한다.
1. 「형법」에 따른 죄 중 다음 각 목의 죄
 - 가. 「형법」 제8장 공무방해에 관한 죄 중 제136조(공무집행방해), 제141조(공용서류 등의 무효, 공용물의 파괴)의 죄
 - 나. 「형법」 제24장 살인의 죄 중 제250조제1항(살인), 제252조(촉탁, 승낙에 의한 살인 등), 제253조(위계 등에 의한 촉탁살인 등), 제255조(예비, 음모)의 죄
 - 다. 「형법」 제34장 신용, 업무와 경매에 관한 죄 중 제314조(업무방해), 제315조(경매, 입찰의 방해)의 죄
 - 라. 「형법」 제38장 절도와 강도의 죄 중 제333조(강도), 제334조(특수강도), 제335조(준강도), 제336조(인질강도), 제337조(강도상해, 치상), 제339조(강도강간), 제340조제1항(해상강도)-제2항(해상강도상해 또는 치상), 제341조(상습범), 제343조(예비, 음모)의 죄
 2. 제2조 또는 제3조의 죄(「형법」 각 해당 조항의 상습범, 특수범, 상습특수범을 포함한다)
- ③ 타인에게 제1항의 단체 또는 집단에 가입할 것을 강요하거나 권유한 사람은 2년 이상의 유기징역에 처한다.
- ④ 제1항의 단체 또는 집단을 구성하거나 그러한 단체 또는 집단에 가입하여 그 단체 또는 집단의 존속·유지를 위하여 금품을 모집한 사람은 3년 이상의 유기징역에 처한다.

제2조(정의)

이 법에서 사용하는 용어의 뜻은 다음과 같다.

1. “학원”이란 사인(私人)이 대통령령으로 정하는 수 이상의 학습자 또는 불특정다수의 학습자에게 30일 이상의 교습과정(교습과정의 반복으로 교습일수가 30일 이상이 되는 경우를 포함한다. 이하 같다)에 따라 지식·기술(기능을 포함한다. 이하 같다)·예능을 교습(상급학교 진학에 필요한 컨설팅 등 지도를 하는 경우와 정보통신기술 등을 활용하여 원격으로 교습하는 경우를 포함한다. 이하 같다)하거나 30일 이상 학습장소로 제공되는 시설을 말한다. 다만, 다음 각 목의 어느 하나에 해당하는 시설은 제외한다.
 - 가. 「유아교육법」, 「초·중등교육법」, 「고등교육법」, 그 밖의 법령에 따른 학교
 - 나. 도서관·박물관 및 과학관
 - 다. 사업장 등의 시설로서 소속 직원의 연수를 위한 시설
 - 라. 「평생교육법」에 따라 인가·등록·신고 또는 보고된 평생교육시설
 - 마. 「국민 평생 직업능력 개발법」에 따른 직업능력개발훈련시설이나 그 밖에 평생교육에 관한 다른 법률에 따라 설치된 시설
 - 바. 「도로교통법」에 따른 자동차운전학원
 - 사. 「주택법」 제2조제3호에 따른 공동주택에 거주하는 자가 공동으로 관리하는 시설로서 「공동주택관리법」 제14조에 따른 입주자대표회의의 의결을 통하여 영리를 목적으로 하지 아니하고 입주민을 위한 교육을 하기 위하여 설치하거나 사용하는 시설(이하 생략)

한의학 육성법

제2조(정의)

이 법에서 사용하는 용어의 뜻은 다음과 같다.

1. “한의학”이란 우리의 선조들로부터 전통적으로 내려오는 한의학(韓醫學)을 기초로 한 한방의료행위와 이를 기초로 하여 과학적으로 응용·개발한 한방의료행위(이하 “한방의료”라 한다) 및 한약사(韓藥事)를 말한다.
2. “한약사”란 한약의 생산[한약재(韓藥材) 재배를 포함한다]·가공·제조·조제·수입·판매·감정·보관 또는 그 밖에 한약학 기술에 관련된 사항을 말한다.
3. “한의학기술”이란 한의약을 포함하여 한약제제(韓藥製劑), 한약을 한방 원리에 따라 제조한 것을 말한다. 이하 제5호에서 같다) 및 한약재 재배(우수 품종 개발을 포함한다)·제조·유통·보관 등 한의약과 관련한 모든 상품 및 서비스에 관련된 기술로서 대통령령으로 정하는 것을 말한다.
4. “한약”이란 동물·식물 또는 광물에서 채취된 것으로서 주로 원형대로 건조·절단 또는 정제된 생약(生藥)을 말한다.
5. “한약재”란 한약 또는 한약제제를 제조하기 위하여 사용되는 원료 약재를 말한다.

형법

제24장 살인의 죄

제250조(살인, 존속살해)

- ① 사람을 살해한 자는 사형, 무기 또는 5년 이상의 징역에 처한다.
- ② 자기 또는 배우자의 직계존속을 살해한 자는 사형, 무기 또는 7년 이상의 징역에 처한다.

제251조(영아살해) 삭제

제252조(촉탁, 승낙에 의한 살인 등)

- ① 사람의 촉탁이나 승낙을 받아 그를 살해한 자는 1년 이상 10년 이하의 징역에 처한다.
- ② 사람을 교사하거나 방조하여 자살하게 한 자도 제1항의 형에 처한다.

제253조(위계 등에 의한 촉탁살인 등)

전조의 경우에 위계 또는 위력으로써 촉탁 또는 승낙하게 하거나 자살을 결의하게 한 때에는 제250조의 예에 의한다.

제254조(미수범)

제250조, 제252조 및 제253조의 미수범은 처벌한다.

제255조(예비, 음모)

제250조와 제253조의 죄를 범할 목적으로 예비 또는 음모한 자는 10년 이하의 징역에 처한다.

제256조(자격정지의 병과)

제250조, 제252조 또는 제253조의 경우에 유기징역에 처할 때에는 10년 이하의 자격정지를 병과할 수 있다.

제25장 상해와 폭행의 죄

제257조(상해, 존속상해)

- ① 사람의 신체를 상해한 자는 7년 이하의 징역, 10년 이하의 자격정지 또는 1천만원 이하의 벌금에 처한다.
- ② 자기 또는 배우자의 직계존속에 대하여 제1항의 죄를 범한 때에는 10년 이하의 징역 또는 1천500만원 이하의 벌금에 처한다.
- ③ 전 2항의 미수범은 처벌한다.

제258조(중상해, 존속중상해)

- ① 사람의 신체를 상해하여 생명에 대한 위험을 발생하게 한 자는 1년 이상 10년 이하의 징역에 처한다.
- ② 신체의 상해로 인하여 불구 또는 불치나 난치의 질병에 이르게 한 자도 전항의 형과 같다.
- ③ 자기 또는 배우자의 직계존속에 대하여 전2항의 죄를 범한 때에는 2년 이상 15년 이하의 징역에 처한다.

제258조의2(특수상해)

- ① 단체 또는 다중의 위력을 보이거나 위험한 물건을 휴대하여 제257조제1항 또는 제2항의 죄를 범한 때에는 1년 이상 10년 이하의 징역에 처한다.

- ② 단체 또는 다중의 위력을 보이거나 위험한 물건을 휴대하여 제258조의 죄를 범한 때에는 2년 이상 20년 이하의 징역에 처한다.
- ③ 제1항의 미수범은 처벌한다.

제259조(상해치사)

- ① 사람의 신체를 상해하여 사망에 이르게 한 자는 3년 이상의 유기징역에 처한다.
- ② 자기 또는 배우자의 직계존속에 대하여 전항의 죄를 범한 때에는 무기 또는 5년 이상의 징역에 처한다.

제260조(폭행, 존속폭행)

- ① 사람의 신체에 대하여 폭행을 가한 자는 2년 이하의 징역, 500만원 이하의 벌금, 구류 또는 과료에 처한다.
- ② 자기 또는 배우자의 직계존속에 대하여 제1항의 죄를 범한 때에는 5년 이하의 징역 또는 700만원 이하의 벌금에 처한다.
- ③ 제1항 및 제2항의 죄는 피해자의 명시한 의사에 반하여 공소를 제기할 수 없다.

제261조(특수폭행)

단체 또는 다중의 위력을 보이거나 위험한 물건을 휴대하여 제260조제1항 또는 제2항의 죄를 범한 때에는 5년 이하의 징역 또는 1천만원 이하의 벌금에 처한다.

제262조(폭행치사상)

제260조와 제261조의 죄를 지어 사람을 사망이나 상해에 이르게 한 경우에는 제257조부터 제259조까지의 예에 따른다.

제263조(동시범)

독립행위가 경합하여 상해의 결과를 발생하게 한 경우에 있어서 원인된 행위가 판명되지 아니한 때에는 공동정범의 예에 의한다.

제264조(상습범)

상습으로 제257조, 제258조, 제258조의2, 제260조 또는 제261조의 죄를 범한 때에는 그 죄에 정한 형의 2분의 1까지 가중한다.

제265조(자격정지의 병과)

제257조제2항, 제258조, 제258조의2, 제260조제2항, 제261조 또는 전조의 경우에는 10년 이하의 자격정지를 병과할 수 있다.

제31장 약취(略取), 유인(誘引) 및 인신매매의 죄

제287조(미성년자의 약취, 유인)

미성년자를 약취 또는 유인한 사람은 10년 이하의 징역에 처한다.

제288조(추행 등 목적 약취, 유인 등)

- ① 추행, 간음, 결혼 또는 영리의 목적으로 사람을 약취 또는 유인한 사람은 1년 이상 10년 이하의 징역에 처한다.
- ② 노동력 착취, 성매매와 성적 착취, 장기적출을 목적으로 사람을 약취 또는 유인한 사람은 2년 이상 15년 이하의 징역에 처한다.
- ③ 국외에 이송할 목적으로 사람을 약취 또는 유인하거나 약취 또는 유인된 사람을 국외에 이송한 사람도 제2항과 동일한 형으로 처벌한다.

제289조(인신매매)

- ① 사람을 매매한 사람은 7년 이하의 징역에 처한다.
- ② 추행, 간음, 결혼 또는 영리의 목적으로 사람을 매매한 사람은 1년 이상 10년 이하의 징역에 처한다.
- ③ 노동력 착취, 성매매와 성적 착취, 장기적출을 목적으로 사람을 매매한 사람은 2년 이상 15년 이하의 징역에 처한다.
- ④ 국외에 이송할 목적으로 사람을 매매하거나 매매된 사람을 국외로 이송한 사람도 제3항과 동일한 형으로 처벌한다.

제290조(약취, 유인, 매매, 이송 등 상해·치상)

- ① 제287조부터 제289조까지의 죄를 범하여 약취, 유인, 매매 또는 이송된 사람을 상해한 때에는 3년 이상 25년 이하의 징역에 처한다.
- ② 제287조부터 제289조까지의 죄를 범하여 약취, 유인, 매매 또는 이송된 사람을 상해에 이르게 한 때에는 2년 이상 20년 이하의 징역에 처한다.

제291조(약취, 유인, 매매, 이송 등 살인·치사)

- ① 제287조부터 제289조까지의 죄를 범하여 약취, 유인, 매매 또는 이송된 사람을 살해한 때에는 사형, 무기 또는 7년 이상의 징역에 처한다.
- ② 제287조부터 제289조까지의 죄를 범하여 약취, 유인, 매매 또는 이송된 사람을 사망에 이르게 한 때에는 무기 또는 5년 이상의 징역에 처한다.

제292조(약취, 유인, 매매, 이송된 사람의 수수·은닉 등)

- ① 제287조부터 제289조까지의 죄로 약취, 유인, 매매 또는 이송된 사람을 수수(授受) 또는 은닉한 사람은 7년 이하의 징역에 처한다.
- ② 제287조부터 제289조까지의 죄를 범할 목적으로 사람을 모집, 운송, 전달한 사람도 제1항과 동일한 형으로 처벌한다.

제293조 삭제

제294조(미수범)

제287조부터 제289조까지, 제290조제1항, 제291조제1항과 제292조제1항의 미수범은 처벌한다.

제295조(벌금의 병과)

제288조부터 제291조까지, 제292조제1항의 죄와 그 미수범에 대하여는 5천만원 이하의 벌금을 병

과할 수 있다.

제295조의2(형의 감경)

제287조부터 제290조까지, 제292조와 제294조의 죄를 범한 사람이 약취, 유인, 매매 또는 이송된 사람을 안전한 장소로 풀어준 때에는 그 형을 감경할 수 있다.

제296조(예비, 음모)

제287조부터 제289조까지, 제290조제1항, 제291조제1항과 제292조제1항의 죄를 범할 목적으로 예비 또는 음모한 사람은 3년 이하의 징역에 처한다.

제296조의2(세계주의)

제287조부터 제292조까지 및 제294조는 대한민국 영역 밖에서 죄를 범한 외국인에게도 적용한다.

제32장 강간과 추행의 죄

제297조(강간)

폭행 또는 협박으로 사람을 강간한 자는 3년 이상의 유기징역에 처한다.

제297조의2(유사강간)

폭행 또는 협박으로 사람에 대하여 구강, 항문 등 신체(성기는 제외한다)의 내부에 성기를 넣거나 성기, 항문에 손가락 등 신체(성기는 제외한다)의 일부 또는 도구를 넣는 행위를 한 사람은 2년 이상의 유기징역에 처한다.

제298조(강제추행)

폭행 또는 협박으로 사람에 대하여 추행을 한 자는 10년 이하의 징역 또는 1천500만원 이하의 벌금에 처한다.

제299조(준강간, 준강제추행)

사람의 심신상실 또는 항거불능의 상태를 이용하여 간음 또는 추행을 한 자는 제297조, 제297조의2 및 제298조의 예에 의한다.

제300조(미수범)

제297조, 제297조의2, 제298조 및 제299조의 미수범은 처벌한다.

제301조(강간 등 상해·치상)

제297조, 제297조의2 및 제298조부터 제300조까지의 죄를 범한 자가 사람을 상해하거나 상해에 이르게 한 때에는 무기 또는 5년 이상의 징역에 처한다.

제301조의2(강간등 살인·치사)

제297조, 제297조의2 및 제298조부터 제300조까지의 죄를 범한 자가 사람을 살해한 때에는 사형 또는 무기징역에 처한다. 사망에 이르게 한 때에는 무기 또는 10년 이상의 징역에 처한다.

제302조(미성년자 등에 대한 간음)

미성년자 또는 심신미약자에 대하여 위계 또는 위력으로써 간음 또는 추행을 한 자는 5년 이하의 징역에 처한다.

제303조(업무상위력 등에 의한 간음)

- ① 업무, 고용 기타 관계로 인하여 자기의 보호 또는 감독을 받는 사람에 대하여 위계 또는 위력으로써 간음한 자는 7년 이하의 징역 또는 3천만원 이하의 벌금에 처한다.
- ② 법률에 의하여 구금된 사람을 감호하는 자가 그 사람을 간음한 때에는 10년 이하의 징역에 처한다.

제304조 삭제

제305조(미성년자에 대한 간음, 추행)

- ① 13세 미만의 사람에 대하여 간음 또는 추행을 한 자는 제297조, 제297조의2, 제298조, 제301조 또는 제301조의2의 예에 의한다.
- ② 13세 이상 16세 미만의 사람에 대하여 간음 또는 추행을 한 19세 이상의 자는 제297조, 제297조의2, 제298조, 제301조 또는 제301조의2의 예에 의한다.

제305조의2(상습범)

상습으로 제297조, 제297조의2, 제298조부터 제300조까지, 제302조, 제303조 또는 제305조의 죄를 범한 자는 그 죄에 정한 형의 2분의 1까지 가중한다.

제305조의3(예비, 음모)

제297조, 제297조의2, 제299조(준강간죄에 한정한다), 제301조(강간 등 상해죄에 한정한다) 및 제305조의 죄를 범할 목적으로 예비 또는 음모한 사람은 3년 이하의 징역에 처한다.

제306조 삭제

제38장 절도와 강도의 죄

제329조(절도)

타인의 재물을 절취한 자는 6년 이하의 징역 또는 1천만원 이하의 벌금에 처한다.

제330조(야간주거침입절도)

야간에 사람의 주거, 관리하는 건조물, 선박, 항공기 또는 점유하는 방실(房室)에 침입하여 타인의 재물을 절취(竊取)한 자는 10년 이하의 징역에 처한다.

제331조(특수절도)

- ① 야간에 문이나 담 그 밖의 건조물의 일부를 손괴하고 제330조의 장소에 침입하여 타인의 재물을 절취한 자는 1년 이상 10년 이하의 징역에 처한다.
- ② 흉기를 휴대하거나 2명 이상이 합동하여 타인의 재물을 절취한 자도 제1항의 형에 처한다.

제331조의2(자동차등 불법사용)

권리자의 동의없이 타인의 자동차, 선박, 항공기 또는 원동기장치자전거를 일시 사용한 자는 3년 이하의 징역, 500만원 이하의 벌금, 구류 또는 과료에 처한다.

제332조(상습범)

상습으로 제329조 내지 제331조의2의 죄를 범한 자는 그 죄에 정한 형의 2분의 1까지 가중한다.

제333조(강도)

폭행 또는 협박으로 타인의 재물을 강취하거나 기타 재산상의 이익을 취득하거나 제삼자로 하여금 이를 취득하게 한 자는 3년 이상의 유기징역에 처한다.

제334조(특수강도)

- ① 야간에 사람의 주거, 관리하는 건조물, 선박이나 항공기 또는 점유하는 방실에 침입하여 제333조의 죄를 범한 자는 무기 또는 5년 이상의 징역에 처한다.
- ② 흉기를 휴대하거나 2인 이상이 합동하여 전조의 죄를 범한 자도 전항의 형과 같다.

제335조(준강도)

절도가 재물의 탈환에 항거하거나 체포를 면탈하거나 범죄의 흔적을 인멸할 목적으로 폭행 또는 협박한 때에는 제333조 및 제334조의 예에 따른다.

제336조(인질강도)

사람을 체포·감금·약취 또는 유인하여 이를 인질로 삼아 재물 또는 재산상의 이익을 취득하거나 제3자로 하여금 이를 취득하게 한 자는 3년 이상의 유기징역에 처한다.

제337조(강도상해, 치상)

강도가 사람을 상해하거나 상해에 이르게 한 때에는 무기 또는 7년 이상의 징역에 처한다.

제338조(강도살인·치사)

강도가 사람을 살해한 때에는 사형 또는 무기징역에 처한다. 사망에 이르게 한 때에는 무기 또는 10년 이상의 징역에 처한다.

제339조(강도강간)

강도가 사람을 강간한 때에는 무기 또는 10년 이상의 징역에 처한다.

제340조(해상강도)

- ① 다중의 위력으로 해상에서 선박을 강취하거나 선박내에 침입하여 타인의 재물을 강취한 자는 무기 또는 7년 이상의 징역에 처한다.
- ② 제1항의 죄를 범한 자가 사람을 상해하거나 상해에 이르게 한 때에는 무기 또는 10년 이상의 징역에 처한다.
- ③ 제1항의 죄를 범한 자가 사람을 살해 또는 사망에 이르게 하거나 강간한 때에는 사형 또는 무기징역에 처한다.

제341조(상습범)

상습으로 제333조, 제334조, 제336조 또는 전조제1항의 죄를 범한 자는 무기 또는 10년 이상의 징역에 처한다.

제342조(미수범)

제329조 내지 제341조의 미수범은 처벌한다.

제343조(예비, 음모)

강도할 목적으로 예비 또는 음모한 자는 7년 이하의 징역에 처한다.

제344조(친족간의 범행)

제328조의 규정은 제329조 내지 제332조의 죄 또는 미수범에 준용한다.

제345조(자격정지의 병과)

본장의 죄를 범하여 유기징역에 처할 경우에는 10년 이하의 자격정지를 병과할 수 있다.

제346조(동력)

본장의 죄에 있어서 관리할 수 있는 동력은 재물로 간주한다.

호스피스·완화의료 및 임종과정에 있는 환자의 연명의료결정에 관한 법률

제2조(정의)

이 법에서 사용하는 용어의 뜻은 다음과 같다.

1. “임종과정”이란 회생의 가능성이 없고, 치료에도 불구하고 회복되지 아니하며, 급속도로 증상이 악화되어 사망에 임박한 상태를 말한다.
2. “임종과정에 있는 환자”란 제16조에 따라 담당의사와 해당 분야의 전문의 1명으로부터 임종과정에 있다는 의학적 판단을 받은 자를 말한다.
3. “말기환자(末期患者)”란 적극적인 치료에도 불구하고 근원적인 회복의 가능성이 없고 점차 증상이 악화되어 보건복지부령으로 정하는 절차와 기준에 따라 담당의사와 해당 분야의 전문의 1명으로부터 수개월 이내에 사망할 것으로 예상되는 진단을 받은 환자를 말한다.
가. ~ 마. 삭제
4. “연명의료”란 임종과정에 있는 환자에게 하는 심폐소생술, 혈액 투석, 항암제 투여, 인공호흡기 착용 및 그 밖에 대통령령으로 정하는 의학적 시술로서 치료효과 없이 임종과정의 기간만을 연장하는 것을 말한다.
5. “연명의료중단등결정”이란 임종과정에 있는 환자에 대한 연명의료를 시행하지 아니하거나 중단하기로 하는 결정을 말한다.
6. “호스피스·완화의료”(이하 “호스피스”라 한다)란 다음 각 목의 어느 하나에 해당하는 질환으로 말기환자로 진단을 받은 환자 또는 임종과정에 있는 환자(이하 “호스피스대상환자”라 한다)와 그 가족에게 통증과 증상의 완화 등을 포함한 신체적, 심리사회적, 영적 영역에 대한 종합적인 평가와

치료를 목적으로 하는 의료를 말한다.

가. 암

나. 후천성면역결핍증

다. 만성 폐쇄성 호흡기질환

라. 만성 간경화

마. 그 밖에 보건복지부령으로 정하는 질환

7. “담당의사”란 「의료법」에 따른 의사로서 말기환자 또는 임종과정에 있는 환자(이하 “말기환자등”이라 한다)를 직접 진료하는 의사를 말한다.
8. “연명의료계획서”란 말기환자등의 의사에 따라 담당의사가 환자에 대한 연명의료중단등결정 및 호스피스에 관한 사항을 계획하여 문서(전자문서를 포함한다)로 작성한 것을 말한다.
9. “사전연명의료의향서”란 19세 이상인 사람이 자신의 연명의료중단등결정 및 호스피스에 관한 의사를 직접 문서(전자문서를 포함한다)로 작성한 것을 말한다.

제15조(연명의료중단등결정 이행의 대상)

담당의사는 임종과정에 있는 환자가 다음 각 호의 어느 하나에 해당하는 경우에만 연명의료중단등결정을 이행할 수 있다.

1. 제17조에 따라 연명의료계획서, 사전연명의료의향서 또는 환자가족의 진술을 통하여 환자의 의사로 보는 의사가 연명의료중단등결정을 원하는 것이고, 임종과정에 있는 환자의 의사에도 반하지 아니하는 경우
2. 제18조에 따라 연명의료중단등결정이 있는 것으로 보는 경우

제16조(환자가 임종과정에 있는지 여부에 대한 판단)

- ① 담당의사는 환자에 대한 연명의료중단등결정을 이행하기 전에 해당 환자가 임종과정에 있는지 여부를 해당 분야의 전문의 1명과 함께 판단하고 그 결과를 보건복지부령으로 정하는 바에 따라 기록(전자문서로 된 기록을 포함한다)하여야 한다.
- ② 제1항에도 불구하고 제25조에 따른 호스피스전문기관에서 호스피스를 이용하는 말기환자가 임종과정에 있는지 여부에 대한 판단은 담당의사의 판단으로 갈음할 수 있다.

제20조(기록의 보존)

의료기관의 장은 연명의료중단등결정 및 그 이행에 관한 다음 각 호의 기록을 연명의료중단등결정 이행 후 10년 동안 보존하여야 한다.

1. 제10조에 따라 작성된 연명의료계획서
2. 제16조에 따라 기록된 임종과정에 있는 환자 여부에 대한 담당의사와 해당 분야 전문의 1명의 판단 결과
3. 제17조제1항제1호 및 제2호에 따른 연명의료계획서 또는 사전연명의료의향서에 대한 담당의사와 해당 분야 전문의의 확인 결과
4. 제17조제1항제3호에 따른 환자가족의 진술에 대한 자료·문서 및 그에 대한 담당의사와 해당 분야 전문의의 확인 결과
5. 제18조제1항제1호·제2호에 따른 의사표시에 대한 자료·문서 및 그에 대한 담당의사와 해당 분야 전문의의 확인 결과
6. 제19조제4항에 따라 기록된 연명의료중단등결정 이행의 결과

7. 그 밖에 연명의료중단등결정 및 그 이행에 관한 중요한 기록으로서 대통령령으로 정하는 사항

제25조(호스피스전문기관의 지정 등)

- ① 보건복지부장관은 호스피스대상환자를 대상으로 호스피스전문기관을 설치·운영하려는 의료기관 중 보건복지부령으로 정하는 시설·인력·장비 등의 기준을 충족하는 의료기관을 입원형, 자문형, 가정형으로 구분하여 호스피스전문기관으로 지정할 수 있다.
- ② 제1항에 따라 지정을 받으려는 의료기관은 보건복지부령으로 정하는 바에 따라 보건복지부장관에게 신청하여야 한다.
- ③ 보건복지부장관은 제1항에 따라 지정받은 호스피스전문기관(이하 “호스피스전문기관”이라 한다)에 대하여 제29조에 따른 평가결과를 반영하여 호스피스사업에 드는 비용의 전부 또는 일부를 차등 지원할 수 있다.
- ④ 제1항 및 제2항에서 규정한 사항 외에 호스피스전문기관의 지정에 필요한 사항은 보건복지부령으로 정한다.

제28조(호스피스의 신청)

- ① 호스피스대상환자가 호스피스전문기관에서 호스피스를 이용하려는 경우에는 호스피스 이용동의서(전자문서로 된 동의서를 포함한다)와 의사가 발급하는 호스피스대상환자임을 나타내는 의사소견서(전자문서로 된 소견서를 포함한다)를 첨부하여 호스피스전문기관에 신청하여야 한다.
- ② 호스피스대상환자가 의사결정능력이 없을 때에는 미리 지정한 지정대리인이 신청할 수 있고 지정대리인이 없을 때에는 제17조제1항제3호 각 목의 순서대로 신청할 수 있다.
- ③ 호스피스대상환자는 언제든지 직접 또는 대리인을 통하여 호스피스의 신청을 철회할 수 있다.
- ④ 호스피스의 신청 및 철회 등에 필요한 사항은 보건복지부령으로 정한다.